This is a digital copy of a book that was preserved for generations on library shelves before it was carefully scanned by Google as part of a project to make the world's books discoverable online.

It has survived long enough for the copyright to expire and the book to enter the public domain. A public domain book is one that was never subject to copyright or whose legal copyright term has expired. Whether a book is in the public domain may vary country to country. Public domain books are our gateways to the past, representing a wealth of history, culture and knowledge that's often difficult to discover.

Marks, notations and other marginalia present in the original volume will appear in this file - a reminder of this book's long journey from the publisher to a library and finally to you.

Usage guidelines

Google is proud to partner with libraries to digitize public domain materials and make them widely accessible. Public domain books belong to the public and we are merely their custodians. Nevertheless, this work is expensive, so in order to keep providing this resource, we have taken steps to prevent abuse by commercial parties, including placing technical restrictions on automated querying.

We also ask that you:

+ *Make non-commercial use of the files* We designed Google Book Search for use by individuals, and we request that you use these files for personal, non-commercial purposes.

+ *Refrain from automated querying* Do not send automated queries of any sort to Google's system: If you are conducting research on machine translation, optical character recognition or other areas where access to a large amount of text is helpful, please contact us. We encourage the use of public domain materials for these purposes and may be able to help.

+ *Maintain attribution* The Google "watermark" you see on each file is essential for informing people about this project and helping them find additional materials through Google Book Search. Please do not remove it.

+ *Keep it legal* Whatever your use, remember that you are responsible for ensuring that what you are doing is legal. Do not assume that just because we believe a book is in the public domain for users in the United States, that the work is also in the public domain for users in other countries. Whether a book is still in copyright varies from country to country, and we can't offer guidance on whether any specific use of any specific book is allowed. Please do not assume that a book's appearance in Google Book Search means it can be used in any manner anywhere in the world. Copyright infringement liability can be quite severe.

About Google Book Search

Google's mission is to organize the world's information and to make it universally accessible and useful. Google Book Search helps readers discover the world's books while helping authors and publishers reach new audiences. You can search through the full text of this book on the web at `http://books.google.com/`

Over dit boek

Dit is een digitale kopie van een boek dat al generaties lang op bibliotheekplanken heeft gestaan, maar nu zorgvuldig is gescand door Google. Dat doen we omdat we alle boeken ter wereld online beschikbaar willen maken.

Dit boek is zo oud dat het auteursrecht erop is verlopen, zodat het boek nu deel uitmaakt van het publieke domein. Een boek dat tot het publieke domein behoort, is een boek dat nooit onder het auteursrecht is gevallen, of waarvan de wettelijke auteursrechttermijn is verlopen. Het kan per land verschillen of een boek tot het publieke domein behoort. Boeken in het publieke domein zijn een stem uit het verleden. Ze vormen een bron van geschiedenis, cultuur en kennis die anders moeilijk te verkrijgen zou zijn.

Aantekeningen, opmerkingen en andere kanttekeningen die in het origineel stonden, worden weergegeven in dit bestand, als herinnering aan de lange reis die het boek heeft gemaakt van uitgever naar bibliotheek, en uiteindelijk naar u.

Richtlijnen voor gebruik

Google werkt samen met bibliotheken om materiaal uit het publieke domein te digitaliseren, zodat het voor iedereen beschikbaar wordt. Boeken uit het publieke domein behoren toe aan het publiek; wij bewaren ze alleen. Dit is echter een kostbaar proces. Om deze dienst te kunnen blijven leveren, hebben we maatregelen genomen om misbruik door commerciële partijen te voorkomen, zoals het plaatsen van technische beperkingen op automatisch zoeken.

Verder vragen we u het volgende:

+ *Gebruik de bestanden alleen voor niet-commerciële doeleinden* We hebben Zoeken naar boeken met Google ontworpen voor gebruik door individuen. We vragen u deze bestanden alleen te gebruiken voor persoonlijke en niet-commerciële doeleinden.

+ *Voer geen geautomatiseerde zoekopdrachten uit* Stuur geen geautomatiseerde zoekopdrachten naar het systeem van Google. Als u onderzoek doet naar computervertalingen, optische tekenherkenning of andere wetenschapsgebieden waarbij u toegang nodig heeft tot grote hoeveelheden tekst, kunt u contact met ons opnemen. We raden u aan hiervoor materiaal uit het publieke domein te gebruiken, en kunnen u misschien hiermee van dienst zijn.

+ *Laat de eigendomsverklaring staan* Het “watermerk” van Google dat u onder aan elk bestand ziet, dient om mensen informatie over het project te geven, en ze te helpen extra materiaal te vinden met Zoeken naar boeken met Google. Verwijder dit watermerk niet.

+ *Houd u aan de wet* Wat u ook doet, houd er rekening mee dat u er zelf verantwoordelijk voor bent dat alles wat u doet legaal is. U kunt er niet van uitgaan dat wanneer een werk beschikbaar lijkt te zijn voor het publieke domein in de Verenigde Staten, het ook publiek domein is voor gebruikers in andere landen. Of er nog auteursrecht op een boek rust, verschilt per land. We kunnen u niet vertellen wat u in uw geval met een bepaald boek mag doen. Neem niet zomaar aan dat u een boek overal ter wereld op allerlei manieren kunt gebruiken, wanneer het eenmaal in Zoeken naar boeken met Google staat. De wettelijke aansprakelijkheid voor auteursrechten is behoorlijk streng.

Informatie over Zoeken naar boeken met Google

Het doel van Google is om alle informatie wereldwijd toegankelijk en bruikbaar te maken. Zoeken naar boeken met Google helpt lezers boeken uit allerlei landen te ontdekken, en helpt auteurs en uitgevers om een nieuw leespubliek te bereiken. U kunt de volledige tekst van dit boek doorzoeken op het web via `http://books.google.com`

STANFORD·VNIVERSITY·LIBRARY

„WIE IS DAT?"

„Wie is dat ?"

1902.

BIOGRAFISCHE NAAMLIJST, WELKE DE VRAAG „WIE IS DAT ?" BEANTWOORDT MET MEDEDEELING OMTRENT LEVENSLOOP, WERKEN ENZ. TEN OPZICHTE VAN ALLE LANDGENOOTEN, DIE DOOR AMBT OF BEDIENING, BEOEFENING VAN KUNST OF WETENSCHAP OP DEN VOORGROND TREDEN, IN DAGBLAD OF TIJDSCHRIFT GENOEMD WORDEN, OF VAN ZICH DOEN HOOREN.

Auteursrecht verzekerd overeenkomstig de wet van 28 *Juli* 1881, (*Staatsblad No.* 124.)

UITGEVERS-MAATSCHAPPIJ „VIVAT", — AMSTERDAM.

136491

VOORBERICHT.

Het werk, dat hierbij onzen landgenooten wordt aangeboden, zal ongetwijfeld velen van groot nut zijn.

Het bevat toch levensbijzonderheden en wetenswaardigheden omtrent het meerendeel dier Nederlandsche mannen en vrouwen onder onze levende tijdgenooten, die op eenigerlei wijze zich onderscheiden.

Dat in deze eerste uitgave nog lang niet die volledigheid bereikt is, welke samensteller en uitgevers wenschten, kan niet ontkend worden; al was ook de volledigheid, welke zij zich te bereiken voorstelden, nog binnen zekere grenzen beperkt. Voor een groot deel is dit echter toe te schrijven aan gemis aan medewerking der betrokken personen, die herhaaldelijk doch vruchteloos werden aangezocht tot het geven van in-

lichtingen, welke zij alleen verstrekken konden, of tot het verbeteren van eventueele misstellingen.

Het zal den uitgevers steeds zeer aangenaam zijn, nadere opgaven te ontvangen, waarvan in een volgende editie dankbaar gebruik zal worden gemaakt.

Een woord van dank aan allen, die ons hunne welwillende medewerking verleenden, is hier voorzeker op zijn plaats.

AA (Martinus Wilhelmus van der), geb. 1830 te Amsterdam, was van 1869-1884 hoofdredacteur van het dagblad „De Tijd"; is mederedacteur van het maandschrift „De Katholiek." Voornaamste werken: „Waarnemingen en Waarheden" (1859) en „Zoo wordt men lid van de Tweede Kamer" (1869), beide onder pseudoniem „H. van Meerbeke"; „Een ministerieele crisis" (1887), blijspel, en „Gevaar van oorlog", blijspel, beide opgevoerd door het Nederl. Tooneel; „St. Vincentius a Paulo en zijn tijd", uit het Fransch van mgr. Bougaud; tal van artikelen in „De Wachter" en andere tijdschriften. Woonplaats: Amsterdam.

AA (mr. Jan SIMON van der), geb. 1865 te Goutum (Friesland); studeerde aan de Universiteiten te Heidelberg en Amsterdam en promoveerde in 1890 aan laatstgenoemde tot doctor in de rechtswetenschap, op proefschrift „De Rijks-opvoedingsgestichten in Nederland." Was tot 1892 advocaat te Amsterdam, in welk jaar hij benoemd werd tot hoofdcommies, later referendaris aan het Departement van Justitie. Sedert 1898 hoofd-inspecteur van het gevangeniswezen; in 1897 benoemd tot Regeerings-gedelegeerde van Nederland in de Internationale Penitentiaire commissie. Voor-

naamste werken: „De Rijks-opvoedingsgestichten in Nederland", benevens rechtsgeleerde bijdragen in binnen- en buitenlandsche tijdschriften. Orden: ridder in de orde van den Nederl. Leeuw. Woonplaats: 's-Gravenhage.

AALBERSE (mr. Petrus Josephus Mattheus), geb. 1871 te Leiden, werd opgeleid aan het Gymnasium te Katwijk a.R., studeerde aan de Universiteit te Leiden in de Nederlandsche letteren en in de rechten en werd in 1897 bevorderd tot doctor in de rechtswetenschap op proefschrift: „Oneerlijke concurrentie en hare bestrijding volgens het Nederlandsche Recht"; vestigde zich als advocaat en procureur te Leiden; werd in 1899 lid van den Gemeenteraad aldaar; in 1901 wethouder voor sociale aangelegenheden en openbare hygiène; in 1902 redacteur van het „Katholiek Sociaal Weekblad." Voornaamste werken: „Kardinaal Mannings Commentaar op de Encycliek Rerum Novarum" (1895, 2e dr. 1896); schreef tal van artikelen over onderwerpen van historischen of socialen aard in „Het Centrum", „De Tijd", „De Katholiek", enz. Woonplaats: Leiden.

ABBEMA (mr. A. J.), geb. 1839, studeerde aan de Universiteit te Utrecht en promoveerde aldaar in 1862 tot doctor in de rechten, en werd daarna achtereenvolgens benoemd tot griffier bij het kantongerecht te 's-Hertogenbosch (1866); subst.-griffier bij het Hof van Noord-Brabant (1874); subst.-griffier bij het Hof te 's-Hertogenbosch (1875) en kantonrechter te 's-Hertogenbosch (1876). Woonplaats: 's-Hertogenbosch.

ABBEMA OUDEGEEST (mr. Willem Antonie), geb. 1860 te Maurik bij Tiel, studeerde aan de Universiteit te Utrecht en werd na zijn promotie tot doctor in de rechtswetenschap in 1886 aldaar, op proefschrift „Overdracht van Erfgenaamschap en Hereditatis Petitio", achtereenvolgens benoemd tot griffier bij het kantongerecht te Vianen (1893) en tot idem te Tiel (1899). Woonplaats: Tiel.

ABENDANON (mr. Jacques Henry), geb. 1852 te Paramaribo, studeerde aan de Universiteit te Leiden en promoveerde in 1874 tot doctor in de beide rechten. Trad daarop in Indischen dienst en werd achtereenvolgens benoemd tot griffier van den landraad te Buitenzorg en Indramajoe; id. van de rechtbank van omgang in West Java; 1e subst.-griffier van het Hooggerechtshof van Nederl.-Indië; subst.-officier van Justitie bij den Raad van Justitie te Soerabaja; President van den Landraad te Pati en Joana (1878); Lid in den Raad van Justitie te Batavia (1881); Secretaris van het Departement van Onderwijs, Eeredienst en Nijverheid (1889); Raadsheer in het Hooggerechtshof van Nederl.-Indië (1894); Vice-President (1897) en Directeur van het Departement van Onderwijs, Eeredienst en Nijverheid (1900). Voornaamste werken: „De rechtstoestand van den inlander in Algerië"; „Het Openbaar Ministerie bij de Inlandsche rechtbanken"; „De politie op Java en Madoera"; „Publiek- en privaatrechtelijke verhoudingen tusschen Nederland en de Nederlandsche Koloniën"; „De Rechtsongelijkheid in Nederl.-Indië en hare gevolgen voor den Inlander". Mr. A. is correspondent van de Kon. Academie van Wetenschappen; Lid der Maatschappij van Nederlandsche Letterkunde te Leiden, van het Provinc. Utrechtsch Genootschap van Kunsten en Wetenschappen en van het Historisch Genootschap te Utrecht. Voorts was hij van 1885-1888 secretaris der Nederl.-Indische Juristenvereeniging; van 1888-1895 secretaris van het Bataviasch Genootschap van Kunsten en Wetenschappen; 1888-1895 en 1897-1900 redacteur van het „Tijdschrift voor Indische Taal-, Land- en Volkenkunde" en van 1897-1900 redacteur van „Het Recht in Nederl.-Indië". Orden: ridder in de orde van den Nederl. Leeuw; commandeur der Kroonorde van Siam; officier d'Academie. Woonplaats: Batavia.

ABERSON (mr. Frederik Nicolaas Lucretius), geb. 1854 te Amsterdam, studeerde aan de Universiteit te Leiden en promoveerde in 1880

tot doctor in de rechtswetenschap op proefschrift „Het gekozen domicilie"; was van 1880-1899 advocaat-procureur te Arnhem en sedert rechter in de arrondissements-rechtbank te Amsterdam. Orden: ridder in de orde van Oranje-Nassau. Woonplaats: Amsterdam.

ABERSON, zie **HARDT ABERSON (mr. J. A. M. van der).**

ACKER (mr. Daniël Hubertus van den), geb. 1833 te Eindhoven, studeerde aan de Universiteit te Leiden en werd na zijn promotie tot doctor in de rechten in 1855 aldaar, eerst rechter-plaatsvervanger (1867) en daarna (1871-1877) rechter in de voormalige rechtbank te Eindhoven; later districts-schoolopziener en (1880) kantonrechter-plaatsvervanger aldaar en sedert 1896 kantonrechter te Eindhoven. Woonplaats: Eindhoven.

ADELINK (Johan Philippus), geb. 1837 te Arnhem, werd opgeleid a. d. departementale school aldaar en was later als secondant werkzaam aan eenige voorname instituten. Bekleedde achtereenvolgens de betrekking van Hoofd eener Bizondere School voor U. L. O. te Waddingsveen; Hoofd der Openb. Burgerschool te Edam en Directeur der Rijks-normaallessen aldaar. Sedert 1884 Directeur van Nederlandsch Mettray op Rijsselt bij Zutphen. Orden: ridder in de orde van Oranje Nassau. Woonplaats: „Nederlandsch Mettray", gemeente Gorssel.

ADRIANI (Marten Adriaan), geb. 1833 te Deil (Gelderland), studeerde aan de Universiteit te Utrecht en was achtereenvolgens predikant bij de Ned. Herv. Gem. te Cothen, Oud-Loosdrecht, Harlingen en Maarssen. Werd in 1891 benoemd tot Director der Utrechtsche Zendingsvereeniging. Is voorts secretaris van het Provinciaal Kerkbestuur van Utrecht; medebestuurder van het Diaconessenhuis aldaar en president van de afdeeling Utrecht van het Genootschap tot zedelijke verbetering der ge-

vangenen. Orden: ridder in de orde van Oranje Nassau. Woonplaats: Utrecht.

ADVOCAAT (Gijsbert Diederik), geb. 1865 te Amsterdam, werd opgeleid aan een handelsschool in Zwitserland en legde daarna in Nederland de consulaire examens af. Werd in 1385 benoemd tot leerling-consul, in 1889 tot viceconsul te Constantinopel; in 1891 tot waarnemend consul te Smyrna; in 1893 aangesteld aan het Departement van Buitenlandsche Zaken te 's Gravenhage; in 1896 benoemd tot consul voor Bengalen te Calcutta en sedert 1899 tot consul-generaal voor Britsch-Indië, aldaar. Orden: officier van de orde van de Eikenkroon; officier van de orde van Medjidié van Turkije. Woonplaats: Calcutta.

AELEN (Johannes), geb. 1853 te Tilburg, opgeleid aan de Seminariën van het bisdom 's-Hertogenbosch, sloot zich in 1875 aan bij de St. Josephs Congregatie voor vreemde missiën te Mill-Hill (Londen). Na zijne priesterwijding (in 1878) werd hij naar Afghanistan gezonden, deed dienst in het Engelsche leger gedurende den tweeden Afghaanschen oorlog en maakte den veldtocht mede van Kandahar naar Kaboel. Was daarna van Dec. 1880 tot 1889 werkzaam in de missie van Madras, totdat hem in 1890 de stichting werd opgedragen van het Missiehuis te Roosendaal; was Directeur aldaar van 1890-1902 en werd in laatstgenoemd jaar tot titulair bisschop van Temisonië, coadjutor-bisschop van Madras gewijd. Woonplaats: Madras.

AENGENENT (Joannes Dominicus Joseph), geb. 1873 te Rotterdam, werd opgeleid aan de R.-K. Seminariën te Voorhout en te Warmond en in 1897 tot R.-K. priester gewijd; werd in 1897 kapelaan te Roelofarendsveen en is sedert 1898 professor aan het Seminarie Hageveld. Woonplaats: Voorhout.

AERSSEN BEIJEREN VAN VOSHOL (mr. W. F. E. baron van), geb. 1828 te Deventer,

studeerde aan de Universiteit te Utrecht en werd na zijn promotie tot doctor in de beide rechten aldaar in 1855, achtereenvolgens benoemd: in 1856 tot griffier bij het kantongerecht te Zwolle; in 1869 tot rechter in de arrondissements-rechtbank aldaar; in 1879 tot vice-president en in 1883 tot president derzelfde rechtbank. Orden: ridder in de orde van den Nederl. Leeuw. Woonplaats: Zwolle.

ALBARDA (mr. Jan), geb. 1856 te Leeuwarden, promoveerde aan de Universiteit te Leiden tot doctor in de rechtswetenschap in 1883, op proefschrift „Iets over boedelscheiding", en werd, na zich achtereenvolgens te Leeuwarden en te Amsterdam als advocaat te hebben gevestigd, in 1887 benoemd tot kantonrechterplaatsverv. te Hilversum; in hetzelfde jaar tot griffier van het kantongerecht te Wijk bij Duurstede en sedert 1893 tot idem te Apeldoorn. Mr. A. is als uitvinder eigenaar van versch. buitenl. patenten. Woonpl.: Apeldoorn.

ALBERDA VAN EKENSTEIN (Jhr. mr. Willem Carel Antoon), geb. 1825 te Ekenstein (gem. Appingedam), studeerde aan de Universiteit te Groningen en promoveerde in 1847 aldaar tot doctor in de beide rechten. Was achtereenvolgens: advocaat te Groningen; inspecteur der jacht en visscherij in de provincie Groningen; secr. en voorz. der schoolcommissie voor de gem. Groningen; distr.-schoolopziener; lid van den Raad der gem. Groningen en van de Prov. Staten en sedert 1888 lid der Eerste Kamer. Orden: ridder in de orde van den Nederlandschen Leeuw; officier in de orde van de Eikenkroon. Woonplaats: Groningen, des zomers op Ekenstein.

ALBERDINGK THIJM (Catharina), geb. 1848 te Amsterdam, werd in Duitsche en Belgische pensionaten opgeleid en was van 1869 tot 1876 religieuse in het Belgische klooster der „Filles de la Croix" te Luik. Legde daar te lande en later in Duitschland het staatsexamen en in Nederland teruggekeerd de examens voor lager

onderwijs, benevens voor de Duitsche en Fransche talen af. Vestigde zich in 1881 te Londen en stichtte van daar uit, te Rotterdam het weekblad „Lelie- en Rozeknoppen"; daarna tot 1892 achtereenvolgens: „De Hollandsche Lelie"; „La jeune Fille" (Brussel) en „Journal des jeunes Filles" (Parijs). Schreef van 1881-1894 een reeks kinderwerken en romans en opende in 1895 te Amsterdam een Te Huis voor arme, zwervende vrouwen, meisjes en kinderen, dat in 1900 ophield te bestaan. Woonplaats: Borgvliet bij Bergen op Zoom.

ALBERDINGK THIJM (Jan Karel), S. J., geb. 1847 te Amsterdam, werd opgeleid aan de R. K. Seminaries te Rolduc en te Warmond; trad in 1869 in de Jezuïeten-Orde; werd in 1879 priester gewijd. Was van 1875-1878 leeraar aan het Seminarie te Culemborg en van 1882-1890 aan het Seminarie te Mariëndaal; van 1890-1897 secretaris van den P. Provinciaal der Nederlandsche Jezuïeten, te 's-Gravenhage; is sinds 1897 pastoor aan de St.-Ignatiuskerk, te Amsterdam. Voornaamste werken: „Levensschets van P. Joannes Roothaan", 1885; „Broere's Dithyrambe op het Allerheiligste toegelicht", 1892. Voorts was pastoor A. Th. van 1890-1901 mede-redacteur van het „Jaarboekje van Alberdingk Thijm", en was medewerker aan „Studiën op godsdienstig, wetenschappelijk en letterkundig gebied"; „Woordenschat" van E. Laurillard en T. de Beer; Van Dale's „Groot Woordenboek", e. a.; hij is lid van het Historisch Genootschap te Utrecht en van den „Amstelkring" te Amsterdam. Woonplaats: Amsterdam.

ALBERDINGK THIJM (Karel Joan Lodewijk), geb. 1864 te Amsterdam, werd opgeleid aan de Gymnasia te Rolduc en te Katwijk a. R. Was van 1882-1886 medewerker aan het dagblad en het weekblad „De Amsterdammer" te Amsterdam; publiceerde tal van werken onder het pseudoniem „L. van Deyssel"; was van 1885-1892 medewerker aan het tijdschrift „De Nieuwe Gids." Voornaamste werken: „Een

Liefde", roman; „De Kleine Republiek", roman; „Verzamelde Opstellen", 6 dln.; „J. A. Alberdingk Thijm", levensbeschrijving; „Multatuli", verhandeling; „Blank en Geel", roman; „Thijs Maris", tekst in het prachtwerk van dien naam. Woonplaats: Baarn.

ALBERDINGK THIJM (dr. Petrus Paulus Maria), geb. 1827 te Amsterdam, studeerde aan het Athenaeum aldaar en werd aan de Universiteit te Utrecht bevorderd tot doctor in de letteren, op proefschrift „Iets over Magn. Aur. Cassiodorus Senator en zijne eeuw." Was van 1864-1870 leeraar aan het Gymnasium en de H. B. S. te Maastricht, en is sedert laatstgenoemd jaar hoogleeraar te Leuven. Schreef talrijke artikelen van historisch-literairen en aesthetischen aard in verschillende tijdschriften, als: „Spektator", „Dietsche Warande", „De Wachter", „Onze Wachter", enz. en in dagbladen. Voornaamste werken: „Geschiedenis der Kerk in de Nederlanden. De H. Willibrordus (1861); Karel de Groote en zijne eeuw" (1867). Woonplaats: Leuven.

ALBERS (Henri), geb. 1866 te Amsterdam, was aanvankelijk voor den handel bestemd, maar volgde later de lessen aan de Tooneelschool en verbond zich in 1886 aan de Hollandsche Opera te Amsterdam; was van 1891-1894 eerste bariton aan de Fransche Opera te Antwerpen en is sinds 1894 als zoodanig verbonden aan de Opera te Bordeaux. Woonplaats: Bordeaux.

ALBERS (Petrus Henricus), S. J., geb. 1856 te Frasselt (Rijnprovincie), werd opgeleid aan het gymnasium te Gemert; trad in 1880 in de orde der Jezuïeten; studeerde aan de universiteit te Innsbruck en is sedert 1896 professor der kerkelijke geschiedenis in het college der godgeleerdheid te Maastricht. Voornaamste werken: bijdragen over kerkgeschiedenis in het „Jaarboekje van Alberdingk-Thijm", in het „Archief voor de geschiedenis van het aartsbisdom van Utrecht" en het tijdschrift „Studiën op godsdienstig, wetenschappelijk en

letterkundig gebied", waarvan hij nog thans medewerker is. Woonplaats: Maastricht.

ALI COHEN, zie **COHEN (dr. C. H. ALI).**

ALLARD (Herman Jozef Petrus Hugo), S. J., geb. 1830 te Geertruidenberg, trad in 1848 in de Societeit van Jezus; sinds 1852 was hij gedurende een aantal jaren leeraar in de geschiedenis, letterkunde en oude talen, beurtelings aan 't Gymnasium te Katwijk a/R., beurtelings in het Seminarie Kuilenburg; intusschen was hij in 1861 te Leuven tot priester gewijd. Ten jare 1875 werd hij geroepen om aan eene inrichting van hooger onderwijs te Maastricht de Kerkgeschiedenis te doceeren, welke bediening hij bleef vervullen tot aan zijn emeritaat. Sinds is hij blijven voortwerken voor de pers, ook als mede-directeur van het tijdschrift „Studiën op godsdienstig, wetenschappelijk en letterkundig gebied". Afzonderlijk gaf hij uit: „De verspreide gedichten van P. J. Koets verzameld en ingeleid" (Amst. 1870); „Het beleg en de zoogenaamde verwoesting van Maastricht in 1579" (Roerm. 1877); „Antonius van Gils en de Kerkelijke gebeurtenissen van zijn tijd" ('s-Hertogenb. 1875); „Vondels gedichten op de Societeit van Jezus, toegelicht en voorafgegaan van een bijdrage tot zijne bekeeringsgeschiedenis" ('s-Hertogenb. 1867); „Vondel en de moeder des Heeren" (Utr. 1869); „Vondel en de Paus" (Amst. 1869); „Laurens en Vondel, bekeerder en bekeerling" (Utr. 1885); „De Blesens uit Vondels tijd en de Bleseïden" (Utr. 1887); „Pater Adrianus Poirters S. J., een historisch-letterkundige schets" (Amst. 1877); „Pater Adrianus Cosijns S. J." (Amst. 1873); een drama in proza „Hermenegild of de zegepraal der Godheid van Christus" verscheen in 1875 te Amst. en werd in 1878 te Brussel, in 1896 te Nijmegen herdrukt. Behalve talrijke opstellen in „de Dietsche Warande", de „Bijdragen voor de geschiedenis van 't bisdom Haarlem", in „Onze Wachter", het „Jaarboekje van 't genootschap Limburg", leverde hij een

groot aantal studiën of monographieën in den „Volks-Alm. voor Nederl. Katholieken, jaarboekje van Alb. Thijm" en in het tijdschrift de „Studiën." In 1886 werd hij lid van de Maatschappij der Nederl. letterkunde te Leiden, ook van het Historisch Genootschap te Utrecht, alsmede correspondeerend lid der Haagsche vereeniging „die Haghe". Woonplaats: Maastricht.

ALLEBÉ (August), geb. 18 te Amsterdam, werd opgeleid aan de Rijks-Academie voor Beeldende Kunsten aldaar, in 1870 benoemd tot hoogleeraar aan, en in 1879 tot directeur van deze instelling. Woonplaats: Amsterdam.

ALMA TADEMA, zie **TADEMA (L. ALMA).**

ALPHEN (Frederik Herman Pieter van), geb. 1830 te Rotterdam, werd opgeleid aan het Kon. Instituut voor de Marine; in 1886 op verzoek wegens ziekte, als schout-bij-nacht gepensioneerd en later benoemd tot vice-admiraal titulair; was van 1883-1885 commandant der zeemacht in Nederl.-Indië; werd in 1877 benoemd tot adjudant in buitengewonen dienst van Z. M. den Koning en in 1898 van H. M. de Koningin; nam in 1849 deel aan de expeditie naar Bali: in 1857 en 1859 aan die op het eiland Flores, op de Westkust van Sumatra en de Zuid-Oostkust van Borneo; is sedert 1890 lid der Eerste Kamer voor Zuid-Holland. Orden: ridder van de Militaire Willemsorde, begiftigd met de eeresabel en eervolle vermelding; commandeur in de orde van de Eikenkroon; commandeur in de orde van den Gouden Leeuw van Nassau; ridder in de orde van den Nederl. Leeuw. Woonplaats: Rotterdam.

ALPHEN (Jan van), geb. 1829 te Hengelo, vestigde zich aldaar weder in 1865 en was er van 1869-1881 wethouder; van 1882-1889 voorzitter der districtscommissie voor de herziening der grondbelasting; van 1884-1888 lid der Tweede Kamer voor Almelo; sedert 1888 voor Ommen;

was in 1886-1887 lid der Parlementaire commissie van arbeids-enquête; van 1890-1893 lid van de Staatscommissie daarvoor en van 1895-1897 lid van de Staatscommissie voor werkliedenpensioenen; sedert 1889 lid der Staten van Overijsel. Orden: ridder in de orde van den Nederl. Leeuw. Woonplaats: Hengelo.

ALTING MEES (mr. J. W.), geb. 1848 te Huizinghe, promoveerde in 1873 aan de Universiteit te Groningen tot doctor in de rechten, werd voorts opgeleid aan de Indische school te Delft en in 1874 benoemd tot 1e commies bij het Departement van Justitie te Batavia. Werd, hier te lande teruggekeerd, achtereenvolgens benoemd: 1877 tot griffier bij het kantongerecht te Ridderkerk; 1879 substituut-griffier bij de Arr.-rechtbank te Amsterdam; 1883 kantonrechter te Amsterdam (1e kanton); 1886 griffier bij het kantongerecht aldaar (4e kanton); 1895 griffier bij de Arr.-rechtbank te Rotterdam. Orden: ridder van de Eikenkroon. Woonplaats: Rotterdam.

AMESHOFF (mr. Jacob Eduard), geb. 1861 te Utrecht, studeerde aan de Universiteit aldaar en promoveerde in 1886 tot doctor in de rechtswetenschap, op proefschrift „Eenige beschouwingen over de aansprakelijkheid der Spoorweg-ondernemingen ten opzichte van het goederenvervoer." Werd in hetzelfde jaar benoemd tot secr. der Nederl. Centraal Spoorw.-maatschappij en in 1888 tot secretaris-plaatsvervangend directeur. Voorts in hetzelfde jaar tot lid der Permanente Militaire Spoorwegcommissie, in 1896 tot secretaris-plaatsverv. directeur der Utrechtsche Locaal-Spoorwegmaatschappij en in 1900 tot bestuurder der Nederlandsche Buurtspoorwegmaatschappij. Orden: ridder in de orde van den Nederl. Leeuw. Woonplaats: Utrecht.

ANCHER, zie **BROUWER ANCHER.**

ANDEL (dr. A. H. van), geb. 1836 te Brielle, studeerde aan de Universiteit te Leiden en pro-

moveerde in 1861 tot doctor in de genees-, heel- en verloskunde op een proefschrift: „Morbus addisionii". Werd in 1863 benoemd tot 2en geneesheer in het Geneeskundig Gesticht voor kankzinnirgen te Zutphen; kort daarop tot 1en geneesheer en in 1884 tot geneesheer-directeur van het Rijks krankzinnigengesticht te Medemblik. Sedert 1889 bekleedt dr. v. A. het ambt van Inspecteur voor het Staatstoezicht op krankzinnigen en krankzinnigengestichten in Nederland. Voornaamste werken: „Serie van Verslagen en de Provinciale Verslagen van Gelderland (1863-1884)"; Bijdragen in het „Ned. Tijdschrift voor Geneeskunde" en in het „Allg. Zeitschrift für Psychiatrie und Psychisch-gerichtliche Medizin" (Berlijn); „Driejaarlijksche Verslagen over het Staatstoezicht op krankzinnigen enz. in Nederland" (Landsdrukkerij). Dr. v. A. is eerelid der Ned. Ver. voor Psychiatrie en Neurologie; lid van het Genootschap voor Genees- en Heelkunde te Amsterdam; membre honoraire de la Société de Médecine mentale de Belgique; membre associé étranger de la Société medico-psychologique te Parijs en corresponding member of the New York medico-legal Society. Orden: ridder in de orde van den Nederl. Leeuw. Woonplaats: Leiden.

ANDREAE (mr. P.), geb. 1839, studeerde aan de Universiteit te Groningen en promoveerde aldaar in 1862 tot doctor in de beide rechten; werd achtereenvolgens benoemd: in 1868 tot rechter-plaatsverv. te Heerenveen; in 1875 tot griffier bij het kantongerecht te Sneek en in 1890 tot griffier bij het kantongerecht te Terborg. Woonplaats: Terborg.

ANDREAE, zie **FOCKEMA ANDREAE (mr. S. J.)**

ANDRINGA DE KEMPENAER (Jhr. mr. Daniël Wilco van), geb. 1847 te Leeuwarden, studeerde aan de Universiteit te Leiden en promoveerde aldaar in 1871 tot doctor in de rechten; werd daarna achtereenvolgens benoemd: in 1873 tot substituut-griffier bij de

rechtbank te Zutphen; in 1877 tot rechterplaatsverv. te Zutphen; in 1879 tot griffier bij het kantongerecht te Zutphen; in 1888 tot kantonrechter te Zutphen. Woonpl.: Zutphen.

ANDRIESSEN (Cornelis). geb. 1865 te Hilversum, werd opgeleid door de heeren C. Andriessen Sr., Richard Hol en B. Zweers; vestigde zich als componist te Hilversum. Voornaamste werken: „Jan van Schaffelaar", dramatische scènen voor soli, mannenkoor en orkest; „Licht", mannenkoor à capella; „In Gooilands dreven", suite voor orkest; „Caransius", symphonisch gedicht voor orkest; „Klaviertrio"; „Klaviersonaten" en verschillende liederen. Woonplaats: Hilversum.

ANKERSMIT (Gerhard Johan Leonard), geb. 1844 te Deventer, vestigde zich, na volbrachte studie aan de Polytechnische School te Zürich, als industrieel in zijne geboorteplaats. Hij is lid der Provinciale Staten van Overijssel, wethouder der gemeente Deventer en voorzitter der Kamer van Koophandel en Fabrieken aldaar. Orden: ridder in de orde van Oranje Nassau. Woonplaats: Deventer.

ANKUM (dr. Hendrik Jan van), geb. 1845 te Groningen, studeerde aan de Universiteit aldaar en promoveerde in 1870 tot doctor in de wis- en natuurkunde op academisch proefschrift: „Inlandsche sociale wespen", zijnde een met goud bekroond antwoord op een prijsvraag. Werd in 1869 benoemd tot leeraar aan de Rijks H. B. S. te Groningen, 1870 tot idem aan de H. B. S. te Rotterdam en in 1872 tot hoogleeraar in de zoölogie en vergelijkende anatomie aan de Universiteit te Groningen, welk ambt hij aanvaardde met een rede: „Het tegenwoordig standpunt der Dierkunde." Prof. v. A. was een der oprichters der Nederlandsche Dierkundige Vereeniging en is lid van verschillende geleerde genootschappen. Woonplaats: Groningen.

APOL (Louis), geb. 1850 te 's-Gravenhage,

vestigde zich als kunstschilder; maakte o. m. een tocht naar de Noordelijke IJszee, ten einde studiën te verzamelen voor een Panorama-doek, voorstellende een gezicht op Nova Zembla en te Amsterdam tentoongesteld. Woonplaats: 's-Gravenhage.

ARIËNS (dr. Alphons Maria Augustinus Joseph), geb. 1860 te Utrecht, werd opgeleid aan de Seminariën te Rolduc en te Rijsenburg en in 1882 tot R.-K. priester gewijd; promoveerde in 1885 aan de Universiteit van St. Thomas te Rome tot doctor in de theologie; was van 1886-1901 kapelaan te Enschedé, waar hij in 1889 de R.-K. Arbeidersvereeniging oprichtte en een werkzaam aandeel nam aan de arbeidersbeweging in Twenthe en is sedert 1901 pastoor te Steenderen. Voornaamste werken: artikelen in de „Kath. Werkman", „De Kruisbanier"; voorts een bundel schetsen over Italië, getiteld: „Naar Leo's Gouden Priesterfeest", onder den naam Pellegrino en een studie over dr. Schaepman. Woonplaats: Steenderen.

ARNOLDTS (M J G J), geb. 1869 te Sittard, is sedert 1901 lid der Tweede Kamer voor dat district. Woonplaats: Sittard.

ARNOLDY (Jan), geb. 1837 te Leiden. Trad in 1852 in dienst bij het Instructiebataljon te Kampen en werd benoemd in 1858 tot 2e luitenant bij het 4e reg. infanterie; in 1862 ging hij over naar het Nederl.-Ind. leger en werd in 1882 op verzoek gepensioneerd als majoor. Was van 1884 tot 1896 burgemeester van Schoten en sedert laatstgenoemd jaar luitenant-kolonel, militie-commissaris in het 3e district van Zuid-Holland. Nam in 1876 en 1877 deel aan de krijgsverrichtingen in Atjeh en verwierf het eereteeken voor belangrijke krijgsbedrijven. Woonplaats: Leiden.

ARNTZENIUS (mr. A. R.), studeerde aan de Universiteit te Leiden en promoveerde aldaar in 1873 tot doctor in de beide rechten, op

proefschrift „De Staatsleer van J. J. Rousseau." Werd in 1888 benoemd tot griffier der Tweede Kamer. Woonplaats: 's-Gravenhage.

ASCH VAN WIJCK (Jhr. mr. Constantijn Gustaaf Adolf van), geb. 1858 te Utrecht; studeerde aan de Universiteit aldaar en promoveerde in 1884 tot doctor in de rechtswetenschap. Werd in 1888 benoemd tot griffier bij het kantongerecht te Hulst; in 1890 tot idem te Purmerend; in 1897 tot idem te Berlikum en is sedert 1900 griffier bij het kantongerecht te Leeuwarden. Woonplaats: Leeuwarden.

ASCH VAN WIJCK (Jhr. mr. Henrick Maurits Jan van), geb. 1850 te Utrecht, promov. in 1875 tot doctor in de beide rechten aldaar en werd in hetzelfde jaar benoemd tot adjunct-commies bij de Algemeene Rekenkamer; was daarna achtereenvolgens substituut-griffier bij de arr.-rechtbanken te Deventer (1876) en te Utrecht (1877) en substituut-officier van Justitie te Zierikzee (1877), Breda (1878) en Utrecht (1884) en sedert 1885 rechter in laatstgemelde rechtbank. Hij werd in Juli 1889 gekozen tot lid van den Gemeenteraad van Utrecht en in 1896 tot lid van de Provinciale Staten van Utrecht voor het district Amersfoort; den 15en Juni 1897 tot lid van de Tweede Kamer voor het district Wijk bij Duurstede. In 1901 werd zijn mandaat hernieuwd, doch in Augustus van dat jaar vaardigden de Provinciale Staten van Utrecht hem af naar de Eerste Kamer. Woonplaats: Utrecht.

ASCH VAN WIJCK (Jhr. mr. Hubert Willem van), geb. 1867 te Assen, studeerde aan de Universiteit te Utrecht, promoveerde aldaar in 1895 tot doctor in de rechtswetenschap op proefschrift „De Subrogatie van den Verzekeraar" en vestigde zich als advocaat te Arnhem; is sedert 1901 lid der Tweede Kamer voor Amersfoort. Woonplaats: Arnhem.

ASCH VAN WIJCK (Jhr. mr. Lodewijk Henrick Johan Mari van,) geb. 1858 te Wijk bij Duur-

STANFORD·VNIVERSITY·LIBRARY

tor dezer Universiteit. Voornaamste werken: „Adam Smith en zijn onderzoek naar den rijkdom der volken" (Acad. proefschr. 1858); voorts bijdragen in „De Economist": „Turgot te Limoges" (1860); „De vrije Zeevisscherij" (1860); „Is vrijheid van papieruitgifte wenschelijk?" (1863); „Een blik op de economische ontwikkeling van ons vaderland in de 17e en 18e eeuw" (1865); „De provincie Groningen" (1867); „Een centrale spaarbank voor Nederland" (1872); in het „Staatkundig en Staathuishoudkundig Jaarboekje": „Verhouding tusschen kiezers en bevolking" (1860 en 1865); „Statistisch Overzicht" (1862); „Statistiek van het Lager Onderwijs" (1863); „Statistiek van het Gevangeniswezen" (1865); „Mededeelingen betreffende de Ned. Bank" (1864, 1869, 1877, 1882); in „Eigen Haard": „Simon Vissering" (1879); enz. Orden: ridder in de orde van de Kroon van Italië en in de orde van den Nederl. Leeuw. Woonplaats: Utrecht.

BAKE (Hugo Laurens Adriaan van den WALL), geb. 1856 te Utrecht, werd in 1887 benoemd tot tijdelijk muntmeester bij 's Rijks Munt en is sedert 1888 muntmeester. Orden: ridder in de orde van den Nederl. Leeuw. Woonplaats: Utrecht.

BAKE, zie **MENTHON BAKE (mr. C. F. G.).**

BAKE (Rudolf Willem Jan Cornelis van den WALL), geb. 1843 te Utrecht, werd in 1863 benoemd tot adj.-ingenieur werktuigkundige bij de Mij. tot Exploitatie van Staatsspoorwegen; in 1864 tot directeur van de fabriek „Damlust" dier Mij.; in 1867 tot adj.-administrateur en in 1881 tot administrateur der Holl. IJzeren Spoorwegmij.; en is sedert 1887 directeur der Nederl. Zuid-Afrikaansche Spoorwegmij.; voorts sedert 1895 lid der Prov. Staten van Noord-Holland. Orden: ridder in de orde van den Nederl. Leeuw; idem van den Rooden Adelaar van Pruisen. Woonplaats: Amsterdam.

BAKHUIS ROOZEBOOM (dr. Hendrik Willem),

geb. 1854 te Alkmaar, werd opgeleid aan de Universiteit te Leiden en promoveerde aldaar tot doctor in de scheikunde; was van 1875-1878 werkzaam in de chemische fabriek van J. Mouton & Zonen te 's-Gravenhage; werd in 1878 assistent aan het chemisch laboratorium te Leiden en daarna lector in de physische chemie aldaar tot 1896, in welk jaar hij benoemd werd tot hoogleeraar in de anorganische en physische chemie aan de Gemeente Universiteit te Amsterdam, als opvolger van prof. J. H. van 't Hoff. Voornaamste werken: tal van artikelen in het „Recueil de Trav. Chim. des Pays Bas" en in het „Zeitschr. für physikalische chemie", vooral betrekking hebbende op de evenwichtsverschijnselen in de physische chemie, meer bizonder op het gebied der z.g. Phasenleer, waarvan een resumtie verscheen onder den titel: „Die heterogenen Gleichgewichte vom Standpunkte der Phasenlehre." Prof. B. R. is lid van de Kon. Academie van Wetenschappen en van andere geleerde genootschappen. Woonplaats: Amsterdam.

BAKHUIZEN, zie **SANDE BAKHUIZEN (van de)**.

BALBIAN VAN DOORN (Hendrik Ludolf de), geb. 1848 te Utrecht, is sedert 1891 betaalmeester in het arrondissement 's-Hertogenbosch. Woonplaats: 's-Hertogenbosch.

BALBIAN VERSTER (mr. A. H. de), geb. 1830 te Heusden, studeerde aan de Universiteit te Leiden en werd, na zijne promotie tot doctor in de beide rechten in 1855 aldaar, in 1858 benoemd tot kantonrechter te Boxtel, en is sedert 1877 kantonrechter te Tilburg. Woonplaats: Tilburg.

BALJON (dr. Johannes Marinus Simon), geb. 1861 te Rotterdam, promov. aan de Universiteit te Utrecht tot doctor in de Godgeleerdheid en was achtereenvolgens predikant bij de Ned. Herv. Gemeente te Nederhemert (1884-1888); idem te Almelo (1888-95) en werd in laatstgemeld jaar benoemd tot hoogleeraar in

de Godgeleerdheid aan de Universiteit te Utrecht. Voornaamste werken: „De tekst der Brieven van Paulus aan de Romeinen, Corinthiërs en Galatiërs als voorwerp van de Conjecturaalkritiek beschouwd" (1884); „Exegetisch-krit. verhandeling over den Brief van Paulus aan de Galatiërs" (1889); „Inleiding op de Boeken des N. V. (bewerking van het handboek van B. Weiss)" (1893); „Grieksch Theol. Woordenboek, hoofdzakelijk van de oud-Chr. letterkunde" (1895-1899); „De oud-Chr. letterkunde, inaugureele rede" (1895); „Een nieuw begin" (1895); „Het Evangelie en de Apocalypse van Petrus" (tekstuitgaaf, 1896); „Novum Testamentum graece" (1898-1899); „Commentaar op het Evangelie van Mattheus" (1900); „Encyclopedie der Chr. Theologie" (1900); „Geschiedenis der Boeken des N. V." (1901) en verder verschillende bijdragen in theologische tijdschriften. Woonplaats: Utrecht.

BANGA (mr. Klaas), geb. 1826 te Franeker, studeerde aan de Universiteit te Groningen en promoveerde in 1850 tot doctor in de beide rechten. Werd in 1854 benoemd tot subst.-griffier bij de arr.-rechtbank te Sneek; in 1857 tot griffier bij het kantongerecht te Harlingen; in 1863 tot kantonrechter aldaar en in 1881 in gelijk ambt te Hilversum, uit hetwelk hij in 1900 op verzoek eervol werd ontslagen. Mr. B. was van 1857-1878 schoolopziener in het 9e district der provincie Friesland en van 1878-1881 idem in het arrondissement Harlingen; voorts van 1873-1881 dijksgedeputeerde van het Waterschap der vijf deelen zeedijken buitendijks in de provincie Friesland en van 1858-1894 secretaris van de departementen Harlingen en Hilversum van de Maatschappij tot Nut van 't Algemeen. Woonplaats: Hilversum.

BARBAS (mr. Frederik Carel), geb. 1852 te Besoijen, studeerde aan de Universiteit te Groningen en promoveerde aldaar in 1883 tot doctor in de rechtswetenschap op proefschrift „Artikel 33 en 34 van het nieuwe W. v. S., vergeleken met het bestaande recht." Werd

„WIE IS DAT?"

BAS (F. de), geb. 1840 te 's-Gravenhage, werd opgeleid aan de Kon. Mil. Academie, doorliep alle officiersrangen bij den Generalen Staf en bij het wapen der cavallerie: in 1860 benoemd tot 2e luit. bij het 3e reg. dragonders, diende als 1e luit., kapitein en majoor bij den Generalen Staf en als luit.-kolonel bij het 2e reg. huzaren; in 1891 werd hem de oprichting opgedragen van het krijgsgeschiedkundig archief van den Generalen Staf; is sedert 1895 als kolonel gepensionneerd en thans directeur van het krijgsgeschiedkundig archief van den Generalen Staf. Voornaamste werken: „Prins Frederik der Nederlanden en zijn tijd"; „Geschiedenis en taktiek der cavallerie"; „De Duitsch-Deensche oorlog"; „Ouwe Ryers" (blijspel), enz., en tal van tijdschrift-artikelen. Orden: officier in de orde van Oranje Nassau; officier in de Leopolds-orde van België; ridder in de orde van de Eikenkroon; ridder van het Legioen van Eer; ridder van de Danebrog-orde van Denemarken; commandeur in de orde van San Thiago van Portugal; commandeur der orde van de IJzeren Kroon van Oostenrijk. Woonplaats: 's-Gravenhage.

BAS (mr. Henricus Willem de), geb. 1837 te 's-Gravenhage, studeerde aan de Universiteit te Leiden en promoveerde aldaar in 1861 tot doctor in de beide rechten. Werd achtereenvolgens benoemd: in 1867 tot griffier bij het kantongerecht te Zalt-Bommel; in 1869 tot subst.-griffier te Haarlem; in 1870 tot kantonrechter te Beverwijk en is sedert 1875 rechter te Dordrecht. Woonplaats: Dordrecht.

BAS (mr. Jan Adrianus de), geb. 1844 te 's-Gravenhage, promoveerde aan de Universiteit te Leiden tot doctor in de rechten (1869) en werd achtereenvolgens benoemd: in 1871 tot griffier bij het kantongerecht te Nieuwer-Amstel; in 1874 tot kantonrechter te Lemmer; in 1876 tot rechter te Hoorn; in 1877 tot idem in de arr.-rechtbank te Amsterdam; in 1888 tot vice-president en in 1900 tot griffier van dat college. Woonplaats: Amsterdam.

BAST (mr. Gerardus Henricus), geb. 1854 te Hoorn, studeerde aan de Universiteit te Leiden en promoveerde aldaar in 1879 tot doctor in de rechtswetenschap; werd in 1880 benoemd tot kantonrechter-plaatsverv. te Hoorn en is sedert 1893 griffier bij het kantongerecht aldaar. Woonplaats: Hoorn.

BASTEN BATENBURG (mr. Willem Hendrik Jacob Theodoor van), geb. 1862 te Lichtenvoorde, studeerde aan de Universiteiten te Amsterdam en te Utrecht en promoveerde in 1887 te Amsterdam tot doctor in de rechtswetenschap op proefschrift „Gerechtelijke uitwinning van onroerend goed." Werd in 1886 benoemd tot secretaris der gemeente Lichtenvoorde; vestigde zich in 1889 als advocaat-procureur te Roermond en werd in 1891 benoemd tot ambtenaar van het O. M. bij de kantongerechten Oss, Heusden, Waalwijk en Oirschot, in 1899 tot rechter in de arrondissements-rechtbank te 's-Hertogenbosch en was van 1894-1901 lid der Tweede Kamer voor Elst. Woonplaats: 's-Hertogenbosch.

BASTERT (mr. Dirk), geb. 1860 te Maarsseveen, studeerde aan de Universiteit te Utrecht; werd aldaar in 1886 bevorderd tot doctor in de rechtswetenschap, op proefschrift „Beschimping van Afgestorvenen", en is sedert 1892 griffier bij het kantongerecht te Breukelen. Woonplaats: Breukelen.

BASTERT (Jacob Nicolaas), geb. 1826 te Breukelen, werd in 1853 gekozen tot lid van de Prov. Staten van Utrecht en was van 1875-1884 en van 1894-1901 lid der Tweede Kamer voor Utrecht en van Juli 1887 tot April 1888 Minister van Waterstaat, Handel en Nijverheid. Na zijn aftreden als lid der Tweede Kamer werd hij in 1901 tot lid van Gedeputeerde Staten van Utrecht benoemd. Orden: ridder in de orde van den Nederl. Leeuw. Woonplaats: Maarsseveen.

BAUD (mr. Joan Chrétien baron), geb. 1853

te 's-Gravenhage, studeerde aan de Universiteit te Leiden; promoveerde aldaar in 1877 tot doctor in de rechtswetenschap, op proefschrift „De onsplitsbaarheid der bekentenis in het burgerlijk recht", en werd achtereenvolgens benoemd: in 1884 tot subst.-griffier bij de arr.-rechtbank te Amsterdam; in 1886 tot subst.-officier van Justitie aldaar; in 1895 tot officier van Justitie te Alkmaar, en is sedert 1897 advocaat-generaal bij het Gerechtshof te Amsterdam. Woonplaats: Amsterdam.

BAUD (Jhr. mr. W V R K), geb. 1832 te 's-Gravenhage, werd in 1872 benoemd tot kapitein bij de dienstdoende schutterij aldaar en is sedert 1891 kolonel-commandant van het regiment schutterij aldaar. Orden: officier in de orde van de Eikenkroon. Woonplaats: 's-Gravenhage.

BAUDUIN (D F A), geb. 1827 te Dordrecht. Was achtereenvolgens ambtenaar bij de Nederlandsche Handelmaatschappij te Batavia; chef eener handelsfirma aldaar; president der Rotterdamsche bank en president-eerelid van de Hollandsche Mij. van Landbouw. Voornaamste werken: Verschillende brochures en tijdschriftartikelen voor economische en landbouwbelangen. Orden: ridder in de orde van den Nederl. Leeuw; officier in de orde van Oranje Nassau; ridder van het Legioen van Eer; commandeur van de Mérite agricole van Frankrijk; ridder der St. Olaff-orde; commandeur der orde van Isabella la Catholica. Woonplaats: 's-Gravenhage.

BAUMHAUER (mr. Eduard Marie von), geb. 1853 te Amsterdam, promoveerde aan de Universiteit te Leiden tot doctor in de rechtswetenschap in 1876 en werd in 1877 benoemd tot ambtenaar van het O. M. bij de kantongerechten in het ressort Haarlem; in 1883 tot subst.-officier van Justitie te Winschoten en daarna te Leeuwarden; in 1887 tot idem te Haarlem; in 1890 tot officier van Justitie te Heerenveen; in 1896 tot officier van Justitie te Groningen en in

1897 tot idem te Amsterdam. Orden: ridder in de orde van den Nederl. Leeuw. Woonplaats: Amsterdam.

BAVINCK (dr. Herman), geb. 1854 te Hoogeveen, promoveerde in 1880 aan de Universiteit te Leiden tot doctor in de theologie op proefschrift „Over de ethiek van Zwingli"; was van 1881-1892 predikant te Franeker en is sedert laatstgenoemd jaar hoogleeraar aan de Theologische School te Kampen. Voornaamste werken: „De wetenschap der H. Godgeleerdheid" (1883); „De theologie van prof. dr. D. Chantepie de la Saussaye" (1884); „De Katholiciteit van Christendom en Kerk" (1888); „De Algemeene Genade" (1894); „Gereformeerde Dogmatiek" (4 dln., 1895-1901); „Beginselen der Psychologie" (1897); „De Offerande des Lofs" (1901); „Schepping of Ontwikkeling" (1901); „De Welsprekendheid" (1901); enz., benevens vele artikelen in verschillende tijdschriften en ook sedert 't optreden als redacteur van het weekblad „De Bazuin", in Jan. 1900, in dit blad. Woonplaats: Kampen.

BEAUFORT (Jhr. mr. Karel Antonie GODIN DE), geb. 1850 te Utrecht, promov. in 1873 aan de Universiteit aldaar tot doctor in de beide rechten; was van 1881-1888 en van 1892-1893 lid der Prov. Staten van Utrecht; van 1881-1888 lid van den Raad der gemeente Utrecht; van 1881-1888 hoogheemraad en sedert 1898 dijkgraaf van het hoogheemraadschap van den Lekdijk benedendams en den IJsseldam; van 1882-1888 lid der Tweede Kamer; van 1886-1888 lid der Staatscommissie tot het instellen van een onderzoek naar den toestand van den landbouw en van 1888-1891 Minister van Financiën; is sedert 1893 lid van de Eerste Kamer. Orden: ridder in de orde van den Nederl. Leeuw. Woonplaats: Maarsbergen, gem. Maarn.

BEAUFORT (Jhr. mr. Rijnhard de), geb. 1845 te Utrecht, studeerde en promoveerde aan de Universiteit aldaar tot doctor in de beide

rechten (1870); werd in 1874 benoemd tot griffier bij het kantongerecht te Maarssen en is sedert 1877 kantonrechter te Wijk bij Duurstede; hoogheemraad van den Lekdijk bovendams. Woonplaats: Doorn.

BEAUFORT (mr. Willem Hendrik de), geb. 1845 te Leusden, studeerde aan de Universiteit te Utrecht en promoveerde aldaar tot doctor in de rechtswetenschap. Werd in 1877 gekozen tot lid der Tweede Kamer voor het distr. Tiel; niet herkozen in 1883; tot lid van de Eerste Kamer in Zuid-Holland in 1834 en in datzelfde jaar tot lid der Tweede Kamer voor Amsterdam en in 1897 benoemd tot Min. van Buitenl. Zaken, welk ambt hij tot 1901 bekleedde. Was vele jaren mede-redacteur van „De Gids", in welk tijdschrift hij verscheidene artikelen op letterkundig of geschiedkundig gebied plaatste. Orden: ridder in de orde van den Nederl. Leeuw; ridder in de orde van St. Alexander Newsky van Rusland; grootkruis van het Legioen van Eer van Frankrijk, ridder van de 1e klasse in de orde van Osmanié van Turkije; ridder van de 1e klasse van den Witten Olifant van Siam. Woonplaats: Leusden.

BECKING (Jan Laurens), geb. 1823 te Lochem, is sedert 1879 lid van de Algemeene Rekenkamer. Orden: ridder in de orde van den Nederl. Leeuw. Woonplaats: 's-Gravenhage.

BEECK CALKOEN (Willem Aarnoud van), geb. 1846 te Utrecht, is sedert 1875 Burgemeester van Langbroek; is tevens Burgemeester van Cothen, en sedert 1879 hoogheemraad van den Lekdijk bovendams; voorzitter van het waterschap het Gemeeneland van Cothen; heemraad der vereenigde waterschappen onder Wijk bij Duurstede; idem van het waterschap Langbroek en tevens sedert 1888 lid der Prov. Staten van Utrecht. Woonplaats: Cothen.

BEEGER (G. W.), geb. 1850, werd in 1870 aangesteld tot 2e luitenant der infanterie bij het leger in Nederl.-Indië; in 1874 tot 1e luitenant; in

1882 tot kapitein; in 1892 tot majoor; in 1894 tot luitenant-kolonel; in 1899 tot kolonel en is sedert 1900 generaal-majoor, chef van het hoofdbureau van den generalen staf te Batavia. Orden: ridder in de orde van den Nederl. Leeuw. Woonplaats: Batavia.

BEEK (Johan Friedrich van), geb. 1851 te Utrecht. Werd opgeleid aan de Polytechnische School te Delft en in 1872 aangesteld tot aspirant-ingenieur bij de Marine en is sedert 1896 als hoofdingenieur te 's-Gravenhage gevestigd. Orden: officier in de orde van Oranje Nassau. Woonplaats: 's-Gravenhage.

BEELS (H. H.), is sedert 1889 commissaris van de Nederl. Bank, thesaurier van den Raad van Administratie der Holl. IJzeren Spoorwegmij. Orden: ridder in de orde van den Nederl. Leeuw. Woonplaats: Haarlem.

BEER (Taco Hajo de), geb. 1838 te Maarsseveen, werd aanvankelijk opgeleid voor het lager onderwijs; daarna achtereenvolgens leeraar in de Duitsche taal te Breda en te Goes en is sedert 1876 leeraar aan eene der H. B. Scholen te Amsterdam. Voornaamste werken: „Woordenschat, verklaring van woorden en gezegden"; „The Literary Reader", 4 dln., geschiedenis der Engelsche letterkunde, loopende tot 1900, 4e dr.; „De Geschiedenis der Nederlandsche letteren 1880-1890"; verder vertalingen van „De Vrek", „Minna von Barnhelm", „Nathan de Wijze", „Voerman Henschel"; Duitsche vertaling van De Veer's „Trou-ringh" en Fransche vertaling van eenige hoofdstukken; tal van bijdragen in het door hem opgerichte en nog steeds geredigeerde tijdschrift „Noord en Zuid"; voorts in „De Gids", „Het Tooneel", „Tijdspiegel", „Die Literatur", „Die neueren Sprachen", „Zeitschrift für Phonetik", „The Athenaeum", „The Poet's Corner", „Journal of the Society for dramatic reform", enz. enz. Woonplaats: Amsterdam.

BEER POORTUGAEL (Jacobus Catharinus

Cornelis den), geb. 1832 te Leiden, werd opgeleid aan de Koninklijke Militaire Academie, doorliep alle rangen bij de infanterie en den Generalen Staf en bekleedde achtereenvolgens de functiën van directeur der Stafschool te Breda, hoofd-intendant van het leger, Minister van Oorlog (1879), directeur der militaire verkenningen, gouverneur van de Kon. Mil. Academie, inspecteur van het militair onderwijs, commandant van de derde divisie infanterie, commandant van de stelling van Amsterdam. Gepensioneerd als luitenant-generaal en sedert 1892 lid van den Raad van State. Voornaamste werken: „De Krijgsgeschiedenis der Ouden" (1859); „Het Oorlogsrecht" (1872); „Het Oorlogsrecht en de rechten en plichten der Neutralen" (1882); „Het internationaal maritiem recht" (1888); „De militaire jurisdictie" (1881); „Grondwetsherziening urgent voor de Defensie" (1883); „Onze Kustverdediging" (1875); „Amsterdam in staat van beleg" (1878); „Landoorlogswetten en Neutraliteitsrecht" (1900). Orden: ridder in de orde van den Nederl. Leeuw; grootkruis van de orde van den Leeuw en de Zon van Perzië; grootkruis van de orde van St. Anna van Rusland; ridder 3e kl. van de Pruisische Kroonorde; ridder van de Eikenkroon van Luxemburg en van de Danebrog-orde van Denemarken. Woonplaats: 's-Gravenhage.

BEERENBROEK (mr. Pieter Marie Oscar Hubert), geb. 1846 te Weert, stud. a. d. Universiteit te Leiden en vestigde zich, na zijn promotie tot doctor in de beide rechten, in 1869 als advocaat te Roermond. Was van September 1870 tot September 1880 schoolopziener in het 6e district van Limburg en werd benoemd in 1875 tot rechter in de arrondissements-rechtbank te Roermond en in 1892 tot president dier rechtbank. Is voorts sedert 1882 lid der Provinciale Staten van Limburg. Orden: ridder in de orde van den Nederl. Leeuw. Woonpl.: Roermond.

BEETS (dr. Nicolaas), geb. 1814 te Haarlem, studeerde aan de Universiteit te Leiden en werd

in 1839 aldaar bevorderd tot doctor in de Godgeleerdheid op een proefschrift: „De Aeneae Sylvii, qui postea Pius Papa secundus morum mentisque mutatione rationibus." Werd in 1840 benoemd tot predikant bij de Ned. Herv. Gem. te Heemstede; in 1853 tot pred., in 1875 tot hoogleeraar in de Godgeleerdheid aan de Universiteit te Utrecht, in welk ambt hij in 1884 zijn emeritaat verkreeg. Voornaamste werken: „Camera Obscura" (onder het pseudoniem Hildebrand); „Stichtelijke Uren"; „Paulus"; „Verpoozingen op Letterkundig gebied"; „Verscheidenheden meest op Letterkundig gebied"; „Dichtwerken". Prof. B. is lid van de Kon. Academie van Wetenschappen; Associé de l'Académie Royale des Sciences de Belgique; buitenlandsch eerelid van de Vlaamsche Academie van Taal- en Letterkunde; doctor in de Letteren, honoris causa, aan de Universiteit te Utrecht; doctor of divinity, honoris causa, aan de Universiteit te Edinburgh; eerelid van de Maatschappij van Letterkunde te Leiden en van het Utrechtsch Genootschap voor Wetenschappen. Orden: commandeur in de orde van den Nederl. Leeuw; officier van de Belgische Leopolds-orde; officier in de orde van de Eikenkroon; ridder 3e klasse in de orde van den Gouden Leeuw van Nassau. Woonplaats: Utrecht.

BEHRENS (Willem Karel), geb. 1859 te Rotterdam. Werd opgeleid aan de Polytechnische School te Delft en achtereenvolgens benoemd: in 1879 tot buitengewoon opzichter van 's Rijks Waterstaat; in 1882 tot aspirant-ingenieur; in 1888 tot ingenieur 3e klasse; in 1894 tot ingenieur 2e klasse en 1 Augustus 1900 tot hoogleeraar aan de Polytechnische School. Voorts was hij secretaris van de Staatscommissie, welke bij Kon. Besl. van 8 Sept. 1892 werd benoemd tot het instellen van een onderzoek omtrent afsluiting en droogmaking van de Zuiderzee. Orden: ridder in de orde van Oranje Nassau. Woonplaats: Delft.

BEIJERINCK (dr. Martinus Willem), geb. 1851

te Amsterdam, promov. aan de Universiteit te Leiden tot doctor in de wis- en natuurkunde en werd aan de Polytechnische School te Delft bevorderd tot technoloog. Was achtereenvolgens leeraar aan de Landbouwschool en Rijks Hoogere Burgerschool te Warffum; idem aan de Rijks Hoogere Burgerschool te Utrecht; idem aan de Rijks Landbouwschool te Wageningen; gedurende tien jaren wetenschappelijk onderzoeker in de gist- en spiritusfabriek van de heeren Van Marken en Waller te Delft en is sedert 1895 hoogleeraar in de Bacteriologie aan de Polytechnische School te Delft. Woonplaats: Delft.

BEKAAR (Andries Abraham), geb. 1845 te Sluis, is sedert 1894 hoofdingenieur 2e klasse van den Waterstaat in Zeeland. Woonplaats: Middelburg.

BEL (mr. Johann Heinrich van), geb. 1858 te Woerden, studeerde aan de Universiteit te Leiden en promoveerde aldaar in 1884 tot doctor in de rechtswetenschap, op proefschrift „Het buitenlandsch Strafvonnis"; werd in 1888 benoemd tot subst.-griffier bij de arr.-rechtbank te Maastricht en is sedert 1899 rechter te Middelburg. Woonplaats: Middelburg.

BEMMELEN (dr. Jakob Maarten van), geb. 1830 te Almelo, promoveerde aan de Universiteit te Leiden tot doctor in de wis- en natuurkunde, was van 1852-1860 assistent aan het Chemisch Laboratorium van de Universiteit te Groningen; van 1856-1864 leeraar in de scheikunde aan de Landbouwkundige School; en van 1864-1869 directeur der Rijks Hoogere Burgerschool aldaar; en van 1869-1874 directeur der Rijks Hoogere Burgerschool te Arnhem. Werd in 1874 benoemd tot hoogleeraar in de Anorganische Chemie aan de Universiteit te Leiden. Voornaamste werken: Wetenschappelijke verhandelingen in binnen- en buitenlandsche wetenschappelijke tijdschriften. Orden: ridder in de orde van den Nederl. Leeuw. Woonplaats: Leiden.

BENEDIC (Jan Willem), geb. 1834 te St. Geertruid. Werd in 1857 benoemd tot aspirant-landmeter van het Kadaster; in 1861 tot landmeter van de 3e klasse; in 1869 tot idem van de 2e klasse; in 1877 tot ingenieur-verificateur van het Kadaster. Orden: officier in de orde van Oranje Nassau. Woonplaats: Utrecht.

BENTHEM, zie **JUTTING (W. C. van BENTHEM)**.

BERCH VAN HEEMSTEDE (Jhr. I. B. D. van den), geb. 1860 te Leiden, is sedert 1891 lid der Tweede Kamer voor Oosterhout. Orden: ridder in de orde van den Nederl. Leeuw. Woonplaats: 's-Gravenhage.

BERCKEL (mr. Arnoldus Hyacinthus Maria van), geb. 1847 te Delft, stud. aan de Universiteit te Leiden en promoveerde aldaar tot doctor in de rechten, in 1872, op proefschrift „Bijdrage tot de leer der recidieve." Was van 1872-1893 advocaat-procureur, tevens kantonrechter-plaatsvervanger te Amsterdam en van 1883-1897 lid der Tweede Kamer voor Delft, later voor Loosduinen. Werd in 1895 gekozen tot lid der Gedeputeerde Staten van Utrecht, welk ambt hij tot 1900 bekleedde, in welk jaar hij benoemd werd tot kantonrechter te Nijmegen. Orden: ridder in de orde van den Nederl. Leeuw en in de Pius-orde. Woonplaats: Hees bij Nijmegen.

BERENSBERG, zie **PELSER BERENSBERG (Jhr. J. H. M. F. van)**.

BERG (mr. Lodewijk Willem Christiaan van den), geb. 1845 te Haarlem, promoveerde in 1868 tot doctor in de beide rechten op een Latijnsch proefschrift over het Mohammedaansch recht en vertrok in 1869 naar Nederl.-Indië, waar hij achtereenvolgens verschillende betrekkingen bekleedde. In 1887 werd hij benoemd tot hoogleeraar aan de Indische Instelling te Delft, welk ambt hij tot de opheffing dier school in 1900 bekleedde. Hij schreef een groot aantal werken en tijdschrift-artikelen. Zijn

werk: „De Beginselen van het Mohammedaansche Recht" beleefde onderscheidene uitgaven, en werd zoowel in het Russisch als in het Fransch vertaald. Sedert 1892 is hij lid en secretaris van de Staatscommissie tot herziening van het Indische privaatrecht. Orden: ridder in de orde van den Nederl. Leeuw; commandeur met de Ster in de Osmanié-orde van Turkije. Woonplaats: Delft.

BERG (mr. Norbertus Petrus van den), geb. 1831 te Rotterdam, ging in 1855 als geëmployeerde bij de factory der Nederl. Handelmaatschappij naar Nederl.-Indië; was van 1864-1873 hoofdagent der Nederl.-Ind. Handelsbank te Batavia; van 1873-1889 president der Javasche Bank; van 1889-1891 directeur der Ned. Bank en is sedert 1891 president daarvan; is doctor in de rechtswetenschap honoris causa van de Leidsche Universiteit. Voorn. werken: „Beschouwingen over den geldsomloop in Nederl.-Indië"; „De quaestie over den geldsomloop in Nederl.-Indië"; „Bankwezen en Banken in Britsch-Indië"; „De Muntquaestie met betrekking tot Indië"; „Historisch-statistieke aanteekeningen over de voortbrenging en het verbruik van koffie"; „Over haveninrichtingen en haven-exploitatie"; „De handel van Java gedurende de laatste 8 jaren" (1883); „The Money market and paper currency of Brit. India"; „Debet of Credit"; „The financial and economical progress and condition of N. India, during the last 15 years and the effect of the present currency system"; „De graanhandel van Britsch-Indië". Orden: commandeur in de orde van den Nederl. Leeuw. Woonplaats: Amsterdam.

BERGANSIUS (Johannes Willem), geb. 1836 te Delft. Werd opgeleid aan de Kon. Mil. Academie; in 1856 benoemd tot 2de luitenant bij het 3de regiment vesting-artillerie; in 1858 tot 1ste luitenant; in 1867 tot kapitein. Was van 1860-1868 werkzaam aan de Pyrotechnische School; van 1868-1873 aan het Departement van Oorlog en van 1873-1876 lid der commissie

van proefneming, waartoe hij, tegelijk met andere betrekkingen, ook reeds tevoren eenige jaren behoorde. Van 1876-1887 bij de vesting-artillerie; van 1878-1880 tevens instructeur bij de artillerie-schietschool en van af 1880, als majoor en luit.-kolonel, directeur dier school. In 1887 kolonel en directeur der toen voor het eerst vereenigde artillerie-inrichtingen. Van 1888-1891 Minister van Oorlog; daarna achtereenvolgens commandant der stelling van Amsterdam; commandant van de vesting-artillerie en inspecteur van de artillerie, in welke betrekkingen hij in 1890 den rang van generaal-majoor en in 1896 dien van luitenant-generaal verwierf; in November 1898 gepensionneerd. In 1901 werd generaal B. gekozen tot lid der Tweede Kamer voor Elst. Hij nam echter als zoodanig geen zitting, daar hij op 1 Augustus 1901 voor de tweede maal als Minister van Oorlog optrad. In 1862 schreef hij een „Handboek ter vervaardiging van ernstvuurwerken", dat, meermalen herzien, eene reeks van jaren in gebruik bleef. Als Minister van Oorlog bracht hij o. a. in 1890 tot stand de Wet op het Militair Onderwijs en de Pensioenwet voor mindere geëmployeerden en werklieden. Een ontwerp-legerwet, regelende den geheelen krijgsdienst en waarin ook de persoonlijke dienstplicht werd voorgesteld, werd door hem in 1891 verdedigd; door verandering van Ministerie werd echter de behandeling gestaakt. In 1898 werd generaal B. benoemd tot adjudant in buitengew. dienst van H. M. de Koningin. Orden: commandeur in de orde van den Nederl. Leeuw; Roode Adelaar 1e kl. van Pruisen; Rijzende Zon 2e kl. van Japan; ridder in de orde van de Eikenkroon; der Danebrogorde v. Denemarken. Woonpl.: 's-Gravenhage.

BERGER VAN HENGST (mr. Cypriaan Gerard), geb. 1828 te Utrecht, promov. in 1854 aan de Universiteit aldaar tot doctor in de beide rechten en was achtereenvolgens van 1858-1877 hoogheemraad van den Lekdijk benedendams en van den IJseldam; van 1860-1863 rechterplaatsvervanger en van 1863-1874 rechter bij

de arr.-rechtbank te Utrecht; van 1874 tot de opheffing in 1875 raadsheer in het Prov. Gerechtshof in Utrecht en werd in 1878 benoemd tot raadsheer in het Gerechtshof te Amsterdam, welke betrekking door hem niet werd aanvaard; was van 1868-1874 lid der Prov. Staten van Utrecht voor het district IJsselstein; van 1876-1901 idem voor het district Utrecht en van 1877-1901 lid van Gedeputeerde Staten van Utrecht; voorts van 1874-1894 lid van het college van Regenten over de gevangenissen te Utrecht en is sedert 1893 voorzitter van den raad van beroep voor de vermogensbelasting aldaar. Hem werd in 1876 toegekend de zilveren medaille ter erkenning van bewezen diensten bij den watersnood in dat jaar. Orden: ridder in de orde van den Nederl. Leeuw. Woonplaats: Utrecht.

BERGERS (mr. Charles Marie Alphonse Joseph), geb. 1839 te Maastricht, promoveerde in 1861 te Utrecht tot doctor in de beide rechten; was van 1869-1884 rechter in de arr.-rechtbank te Maastricht en is sedert 1884 president van die rechtbank; voorts president van het college van curatoren, tevens commissie van toezicht op het middelbaar onderwijs en president van het Burgerlijk Armbestuur. Orden: ridder in de orde van den Nederl. Leeuw. Woonplaats: Maastricht.

BERGMANN (mr. Emile Henri Joseph Marie van ZINNICQ), geb. 1847 te 's-Hertogenbosch, promoveerde aan de Universiteit te Leiden tot doctor in de beide rechten; was archivaris der provincie Noord-Brabant; rechter-plaatsvervanger, (1873-1898), thans nog rijksadvocaat en deken der orde van advocaten te 's-Hertogenbosch en sedert 1892 lid van de Eerste Kamer. Orden: ridder in de orde van den Nederl. Leeuw en van de Eikenkroon. Woonplaats: 's-Hertogenbosch.

BERGMANN (dr. George Willem Jozef Marie van ZINNICQ), R.-K. priester, geb. 1851 te 's-Hertogenbosch, werd opgeleid aan de Semi-

nariën te St. Michielsgestel en te Haaren en aan het Collegium Romanum te Rome en was van 1877-1887 kapelaan te Eindhoven; van 1887-1898 professor der H. Schriftuur en der geschiedenis aan het Groot Seminarie te Haaren en is sedert 1898 R.-K. pastoor te Tilburg, waar hij eene nieuwe parochie stichtte, ter bestrijding van het drankmisbruik eene St. Paulus-Vereeniging oprichtte en voor de verbetering der sociale toestanden optreedt. Voornaamste werken: vertaling der twee boeken „Esdras" en van de boeken „Tobias", „Judith" en „Esther." Woonplaats: Tilburg.

BERGSMA (Edo Johannes), geb. 1862 te Makkinga, gemeente Ooststellingwerf. Doorliep de lagere rangen aan de secretarie van Leeuwarden en werd in 1886 benoemd tot secretaris van Idaarderadeel; in 1892 tot burgemeester van Het Bildt en in 1896 tot idem van Enschedé. Voorts was hij jaren achtereen voorzitter van den Algemeenen Nederlandschen Wielrijders Bond. Van zijne hand verscheen: „De uitvoering der Armenwet in Friesland en de bijzondere oorzaken voor den grooten omvang der burgerlijke armverzorging in die provincie" (1896). Woonplaats: Enschedé.

BERGSMA (mr. Jacob Hendrik), geb. 1838 te Utrecht, promov. in 1860 aan de Universiteit aldaar tot doctor in de rechten en studeerde vervolgens aan de Kon. Academie te Delft, waarna hij in 1862 benoemd werd tot O.-I. ambtenaar der 1e klasse en achtereenvolgens in 1863 tot auditeur-militair te Palembang en griffier van de rechtbank aldaar; in 1867 tot subst.-officier bij en in 1869 tot lid van den Raad van Justitie te Semarang; in 1871 tot omgaand rechter in de 4e afd. te Soerabaja; in 1875 tot voorz. van de Landraden te Meester Cornelis en Bekassi; in 1876 tot secretaris bij het Dep. van Justitie; in 1881 tot raadsheer in het Hooggerechtshof van Nederl.-Indië; in 1884 tot algemeen secretaris van het Gouvernement van Nederl.-Indië; in 1887 tot lid van den Raad van Nederl.-Indië. Repatrieerde in

1893 en was van Mei 1894 tot Juli 1897 Minister van Koloniën. Orden: commandeur in de orde van den Nederl. Leeuw; commandeur der orde van den Draak van Annam; grootkruis der militaire orde van Villa Viçosa van Portugal. Woonplaats: 's-Gravenhage.

BERLAGE (dr. Hendrik Petrus), geb. 1821 te Amsterdam, is sedert 1860 predikant bij de Ned. Herv. Gemeente te Amsterdam. Orden: ridder in de orde van Oranje Nassau. Woonplaats: Amsterdam.

BERLAGE (Hendrik Petrus), geb. 1856 te Amsterdam, werd opgeleid aan de Polytechnische School te Zürich en vestigde zich als architect te Amsterdam. Voornaamste werken: de nieuwe Beurs te Amsterdam. Woonplaats: Amsterdam.

BERNS (mr. Johan Leonard), geb. 1860 te Spankeren, studeerde aan de Universiteit te Leiden en promoveerde aldaar in 1884 tot doctor in de rechtswetenschap, op proefschrift „Het Landrecht van Veluwe en Veluwzoom van 1593. Opnieuw uitgegeven en van aanteekeningen voorzien." Is sedert 1886 Rijks-archivaris in Friesland. Woonplaats: Leeuwarden.

BESIER (mr. Louis Willem Alexander), geb. 1829 te Macassar, studeerde aan de Universiteit te Utrecht en werd aldaar, in 1852, bevorderd tot doctor in de rechten, op dissertatie „Proeve van een historisch onderzoek betrekkelijk de leer der medepligtigheid"; was van 1871-1894 referendaris-adviseur bij 's Rijks Munt; van 1894-1897 lid van het Muntcollege, belast met de functie van waardijn en van 1897-1902 tevens voorzitter van het college. Orden: ridder in de orde van den Nederl. Leeuw. Woonplaats: Utrecht.

BESIER (mr. P. F.), geb. 1846 te Deventer, studeerde aan de Universiteit te Utrecht; promoveerde aldaar in 1873 tot doctor in de beide rechten; werd in 1878 benoemd tot

subst.-griffier bij de arr.-rechtbank te Maastricht en is sedert 1884 rechter aldaar; voorts president-kerkvoogd der Nederd. Hervormde Gemeente aldaar. Woonplaats: Maastricht.

BEUMER (Bernardus Johannes), geb. 1843 te Amsterdam, ontving op 8-jarigen leeftijd het eerste klavier-onderwijs van C. Meyer, vervolgens van J. B. van Bree aan de school der Maatschappij tot Bevordering der Toonkunst, afd. Amsterdam, en orgelspel van C. van Veen, organist der Mozes en Aäronkerk; later te Utrecht ook zang, theorie en waldhoorn van Joh. H. Kufferrath; werd in 1864 benoemd tot organist te Amsterdam; vestigde zich aldaar als muziekleeraar; was ook van 1865-1870 als hoornist en accompagnateur lid van het orkest aan het Paleis voor Volksvlijt, directeur Joh. M. Coenen; daarna eenige jaren directeur der Nationale Zangschool van Amstels Mannenkoor, der dames-zangvereeniging „Caecilia" e. a.; vestigde zich in 1901 te Hilversum, alwaar hij de hem aangeboden organistplaats in het Evangelisatiegebouw aan de Albertus Perkstraat aanvaardde en benoemd werd tot directeur der Hilversumsche Heeren Kapel. Voornaamste werken: Cantate, Mis, Liederen, werkjes voor Koor, Klavier enz. Woonplaats: Hilversum.

BEUNINGEN (Hendrik Adrian van), geb. 1841 te Utrecht, trad in 1858 als volontair in dienst bij de Ned. Rhijnspoorwegmij., bleef in verschillende betrekkingen, het laatst als agent te Amsterdam bij die Mij. werkzaam tot 1878; ging toen in dienst bij de Nederl. Centraal Spoorwegmij. en was laatstelijk chef der afd. „Goederenvervoer" te Utrecht; werd op verzoek als zoodanig eervol ontslagen; werd in 1894 benoemd tot onder-voorzitter van de Kamer van Koophandel te Utrecht en is sedert 1898 voorzitter van dat college. Was van 1891-1894 lid van de Tweede Kamer voor Utrecht; is sedert 1878 lid van den Utrechtschen Gemeenteraad, en sinds 1888 lid der Prov. Staten van Utrecht. Is tevens voorzitter

der Handelssociëteit, van het bestuur van het Kinderziekenhuis, van de Industrie- en Huishoudschool voor meisjes, van het Kunst-industriemuseum; mede-oprichter der Ambachtschool en van verschillende andere instellingen; alle te Utrecht. Woonplaats: Utrecht.

BEUNS (mr. J. J. A. L.), geb. 1842 te Amsterdam, promoveerde in 1869 aan de Universiteit te Leiden tot doctor in de beide rechten; vestigde zich in 1869 als advocaat te Amsterdam; werd in 1885 benoemd tot rechter-plaatsverv. en in 1889 tot rechter in de arr.-rechtbank aldaar. Woonplaats: Amsterdam.

BEVERS (mr. Jean Gustave Stanislas), geb. 1852 te Roermond, promoveerde in 1877 tot doctor in de rechten, op proefschrift „Over poging tot misdrijf met ondeugdelijke middelen of op een ondeugdelijk voorwerp"; was van 1888-1894 lid der Tweede Kamer; is thans wethouder van 's-Gravenhage en sedert 1902 lid der Eerste Kamer. Orden: ridder in de orde van den Nederl. Leeuw; ridder in de orde van Pius IX van den H. Stoel. Woonplaats: 's-Gravenhage.

BEYEN Jr. (mr. dr. Karel Hendrik), geb. 1866 te Utrecht, is secretaris, tevens chef van den centralen dienst van de Maatschappij tot Expl. van Staatsspoorwegen. Woonplaats: Utrecht.

BEYMA (Jhr. mr. P. J. van), is sedert 1885 secr.-generaal bij het Departement van Justitie. Orden: ridder in de orde van den Nederl. Leeuw; ridder in de orde van St. Anna van Rusland; ridder in de orde van den Rooden Adelaar van Pruisen. Woonpl.: 's-Gravenhage.

BEYMA THOE KINGMA (Jhr. mr. Tjalling van), geb. 1838 te Joure, studeerde aan de Universiteit te Leiden en promoveerde aldaar, in 1867, tot doctor in de rechten; sedert 1873 griffier bij het kantongerecht te De Lemmer; voorts van 1882-1900 schoolopziener in het arrond. De Lemmer. Woonplaats: De Lemmer.

BIEBERSTEIN ROGALLA ZAWADSKY (mr. C. C. M. H. baron de), geb. 1854 te Roermond, studeerde aan de Universiteit te Leiden en promoveerde aldaar, in 1879, tot doctor in de rechtswetenschap, op proefschrift „Eenige opmerkingen over art. 407 B. W."; werd achtereenvolgens benoemd: in 1887 tot kantonrechterplaatsverv. te Roermond; in 1889 tot griffier bij het kantongerecht te Maastricht en is sedert 1891 kantonrechter te Sittard; was van 1896-1901 lid der Tweede Kamer voor Sittard. Woonplaats: Sittard.

BIESEN (mr. Jacob Willem van den), geb. 1839 te Amsterdam, promoveerde in 1866 aan de Universiteit te Utrecht tot doctor in de beide rechten; was van 1874-1896 lid der Prov. Staten voor Noord-Brabant en is sedert laatstgenoemd jaar lid van de Eerste Kamer. Woonplaats: Ginneken bij Breda.

BIJL DE VROE (W. C.), trad in dienst bij de Kon. Ned. posterijen; was van 1891-1900 directeur van het spoorwegpostkantoor no. 3 en is sedert 1900 directeur van het postkantoor te 's-Gravenhage. Woonplaats: 's-Gravenhage.

BIJLEVELD (mr. Pieter Jan), geb. 1859 te Arnhem, studeerde aan de Universiteit te Leiden en promoveerde aldaar, in 1883, tot doctor in de rechtswetenschap, op proefschrift „Art. 293 Wetb. v. Str."; werd in 1888 benoemd tot subst.-griffier bij de arr.-rechtbank te Amsterdam en is sedert 1894 rechter aldaar. Woonplaats: Amsterdam.

BIJLEVELD (mr. R. Th.), geb. 1835 te 's-Gravenhage, studeerde aan de Universiteit te Leiden, en werd aldaar in 1858 bevorderd tot doctor in de rechten. Werd achtereenvolgens benoemd tot: subst.-griffier te Brielle, 1859; id. te Rotterdam, 1861; subst.-officier van Justitie te Leiden, 1862; advocaat-generaal bij het Gerechtshof te Arnhem, 1877; idem te 's-Gravenhage, 1879; en is sedert 1888 procureur-generaal bij het Gerechtshof te 's-Gravenhage.

Orden: ridder in de orde van den Nederl. Leeuw. Woonplaats: 's-Gravenhage.

BIJLEVELD (mr. Theodoor Christiaan van EIJK), geb. 1859 te Amsterdam, promoveerde op acad. proefschrift, getiteld „Begunstiging", in 1884 aan de Universiteit te Leiden tot doctor in de rechtswetenschap; werd achtereenvolgens benoemd: in 1888 tot ambtenaar van het O. M. bij de kantongerechten in het arrondissement Leeuwarden voor de kantons Harlingen, Bolsward en Sneek, ter standplaats Bolsward; in 1895 tot subst.-officier van Justitie te Tiel; en is sedert 1897 subst.-officier van Justitie te Zwolle. Woonplaats: Zwolle.

BINNERTS (mr. Halbe), geb. 1842 te Heerenveen, promoveerde in 1867 aan de Universiteit te Leiden tot doctor in de beide rechten, op proefschrift „De Exceptie van gewijsde" en vestigde zich eerst als advocaat te Heerenveen, waar hij in 1869 tot procureur werd benoemd. Was achtereenvolgens: kantonrechterplaatsvervanger aldaar (1872); rijksadvocaat in de provincie Friesland (1894) en is sedert 1899 vice-president van het Gerechtshof te Leeuwarden. Was voorts van 1875-1893 lid van den Gemeenteraad van Schoterland; van 1893-1899 voorzitter van den raad van beroep voor de vermogensbelasting te Heerenveen; is sedert 1877 lid van de Prov. Staten van Friesland en sedert 1886 voorzitter van den Militieraad in het tweede district van Friesland. Orden: ridder in de orde van den Nederl. Leeuw. Woonplaats: Leeuwarden.

BINSBERGEN (mr. J. van), geb. 1845 te Hoogland bij Amersfoort, studeerde aan de Universiteit te Utrecht en werd aldaar, in 1870, bevorderd tot doctor in de rechten. Werd achtereenvolgens benoemd: in 1871 tot griffier bij het kantongerecht te Hulst; in 1874 tot idem te Nijkerk; in 1875 tot griffier bij de rechtbank te Amersfoort; in 1877 tot idem te Arnhem; in 1880 tot rechter te Zierikzee; in 1883 tot idem te Assen en is sedert 1893 Raadsheer

in het Gerechtshof te Leeuwarden. Woonplaats: Leeuwarden.

BLANKEVOORT (Cornelis), geb. 1866 te Monnikendam, werd opgeleid aan de Kon. Saksische Mijnacademie te Freiberg en verwierf in 1892 het diploma voor mijningenieur. Na werkzaam geweest te zijn bij de steenkolen-exploitatie in het Akensche kolendistrict en het maken van schachten te Heerlen (Limburg), werd hij 1 April 1894 benoemd tot adjunct-ingenieur der mijnen, 19 Januari 1897 tevens tot plaatsvervangend Commissaris der Koningin voor de Domaniale steenkolenmijnen, 16 November 1897 tot Ingenieur der mijnen en 2 December 1897 tevens tot Rijks Commissaris voor de Domaniale steenkolenmijnen. In 1890 was hij gedelegeerde der Nederlandsche Regeering op het „Congrès International des Mines et de Métallurgie" te Parijs. Voornaamste werken: „Beredeneerd Overzicht van de samenstelling van het Limburgsche steenkolenbekken", met kaarten en profielen opgemaakt voor de bij Koninklijk Besluit van 17 April 1897 benoemde commissie voor de mijnen, bestaande uit de heeren A. van Hasselt, J. H. Beucker Andreae, G. J. de Jongh, C. L. van Woelderen en Jhr. S. van Citters, welke commissie bevoegd was met machtiging van den Minister van W., H. en N. deskundigen op mijnbouwkundig gebied te raadplegen. Zij wendde zich in de eerste plaats tot den heer Blankevoort voornoemd. Sedert jaren trekken tal van aanstaande mijn-ingenieurs der Polytechnische School te Delft voordeel uit de leiding en bijstand van den heer Blankevoort. Woonpl.: Heerlen.

BLAUW (Jan Gerrit), geb. 1847 te Amsterdam, werd opgeleid aan de Kon. Mil. Academie; doorliep alle officiersrangen bij het wapen der cavallerie en is sedert 1900 kolonel-commandant van het 2e reg. huzaren. Orden: officier in de orde van Oranje Nassau. Woonpl.: Venlo.

BLEEKER Czn. (mr. Nicolaas), geb. 18— te

Schoonebeek, studeerde aan de Universiteit te Groningen en werd aldaar, in 1888, bevorderd tot doctor in de rechtswetenschap, op proefschrift „Schadevergoeding bij doodslag en verwonding." Is sedert 1899 griffier bij het kantongerecht te Dokkum. Woonplaats: Dokkum.

BLIJ (Hermanus Bernardus de), geb. 1838 te Gorinchem, trad in dienst bij het Instructie Bataljon en werd vandaar in 1860 benoemd tot 2e luit. der infanterie, doorliep de verschillende rangen en werd in 1894 als luitenant-kolonel gepensioneerd; in 1898 benoemd tot militie-commissaris in Zeeland. Woonplaats: Middelburg.

BLIJDENSTEIN (W. J.), geb. 1839 te Enschedé, vestigde zich aldaar als fabrikant; is sedert 1886 lid der Provinciale Staten van Overijssel; lid van de Kamer van Koophandel te Enschedé en lid der Staatscommissie voor de Handelspolitiek. Orden: ridder in de orde van Oranje Nassau. Woonplaats: Enschedé.

BLINK (dr. Hendrik), geb. 1852 te De Wijk (Drente). Zijn eerste studie had op rijperen leeftijd opleiding tot onderwijzer ten doel; hij verwierf de akten voor hulp- en hoofdonderwijzer, was enkele jaren op de lagere school werkzaam, wijdde zich in 1878 aan het Middelbaar Onderwijs en was eenige jaren te Harlingen en Rotterdam werkzaam als leeraar in Aardrijkskunde, Geschiedenis, Staathuishoudkunde en Staatsinrichting. Vervolgens trok hij zich in het ambteloos leven terug, studeerde te Parijs en te Straatsburg in geographie en aanverwante vakken en promoveerde hier tot doctor in de philosophie. In Nederland teruggekeerd, vestigde hij zich te Amsterdam, later te Nieuwer-Amstel en werd hier gekozen tot lid van den Gemeenteraad. Toen in deze gemeente eene H. B. School moest opgericht worden, ontving hij van het Bestuur dier gemeente eenparig het verzoek, zich beschikbaar te stellen als directeur, en gaf daaraan na aarzeling

toe. Nadat die school tot bloei kwam, volgde de grenswijziging met Amsterdam, waarna de heer B. die betrekking neerlegde, zich eerst in Amsterdam en later in Den Haag vestigde. Sedert 1900 is hij privaat-docent in de aardrijkskunde aan de Rijks Universiteit te Leiden, waardoor dit vak voor het eerst aan een Ned. R. Universiteit gedoceerd wordt Aan H. M. de Koningin gaf de heer B. les in kosmographie. Voornaamste werken: „Onze Aarde, Handboek der Natuurkundige Aardrijkskunde" (1885); „Onze Planeet, Grondbeginselen der Wis- en Natuurkundige Aardr.kunde" (1885); „Transvaal en omliggende landen" (1887); „Aardrijkskunde van Zuid-Afrika" (1889); „Wind- und Meeresströmungen im Gebiet der Kleinen Sunda-Inseln" (1887); „Der Rhein in den Niederlanden" (1889); „Het Kongoland en zijn Bewoners" (1891); „Nederland en zijn Bewoners" (3 dln., voltooid 1892); „Tegenwoordige Staat van Nederland" (1897); „De bewoners der vreemde Werelddeelen: Afrika, Azië, Amerika en Australië" (4 dln., voltooid 1900); „Geschiedenis van den Boerenstand en van den Landbouw in Nederland, een studie van de ontwikkeling der economische, maatschappelijke en agrarische toestanden, voornamelijk ten platten lande" (2 dln., 1e dl. 1902); „Van de Eems tot de Schelde, wandelingen door Oud- en Nieuw-Nederland" (4 dln., 1e dl. 1902) e. a. In 1886 stichtte de heer B. het tijdschrift „Vragen v. d. Dag", waarvan de 17e jaargang verschenen is, dat verbreiding der wetenschap „University Extension" ten doel had, en waarin talrijke bijdragen van zijn hand voorkomen. Verder is hij medewerker van eenige binnen- en buitenlandsche tijdschriften, als: „Petermann's Mitteilungen"; „Annales de Géographie"; „Geographisches Jahrbuch"; „Meyers Konversations Lexicon" e. a. Orden: ridder in de orde van Oranje Nassau. Woonplaats: 's-Gravenhage.

BLOEME (Gerardus Marius de), geb. 1847 te 's-Gravenhage, was van 1890-1897 directeur van het post- en telegraafkantoor te Zierikzee en is

sedert 1897 inspecteur der posterijen en telegraphie. Woonplaats: Groningen.

BLOEME (M. G. de), was van 1885-1894 referendaris, chef der afd. comptabiliteit aan het Dep. van Waterstaat, Handel en Nijverheid en is sedert 1894 administrateur bij het hoofdbestuur der posterijen en telegraphie. Orden: ridder in de orde van den Nederl. Leeuw. Woonplaats: 's-Gravenhage.

BLOK (dr. Petrus Johannes), geb. 1855 te Den Helder, promoveerde in 1879 aan de Universiteit te Leiden tot doctor in de letteren, op proefschrift „Sextus Pompeius Magnus Gnaei filius", en werd in hetzelfde jaar benoemd tot leeraar aan het Gymnasium te Leiden; in 1884 tot hoogleeraar in de Algem.- en Vaderl. Geschiedenis te Groningen en in 1894 tot hoogleeraar in de Vaderl. Geschiedenis te Leiden. Prof. B. is lid van de Kon. Academie van Wetenschappen en van verscheidene binnen- en buitenlandsche geleerde genootschappen. Voorn. werken: „Eene Hollandsche Stad in de Middeleeuwen" (1883); „Eene Hollandsche Stad onder de Bourgondisch-Oostenrijksche heerschappij" (1884); „Leidsche Rechtsbronnen in de Middeleeuwen" (1884); „Correspondentie van Lodewijk van Nassau" (1887); „Lodewijk van Nassau" (1889); „Geschiedenis van het Nederlandsche Volk" (1892 vlg.). Orden: ridder in de orde van den Nederl. Leeuw. Woonplaats: Leiden.

BLOKHUIS (mr. Gerrit), geb. 1863 te Leerdam, studeerde aan de Universiteit te Leiden en werd aldaar, in 1890, bevorderd tot doctor in de rechtswetenschap, op proefschrift „Artikel 96 der Grondwet." Was van 1890-1895 als advocaat en procureur werkzaam te Rotterdam; was van 1895-1898 kantonrechter-plaatsverv. te Gorinchem en is sedert 1898 griffier bij het kantongerecht aldaar. Woonplaats: Gorinchem.

BLOM (mr. A. J.), geb. 1848, studeerde aan de

Universiteit te Leiden en werd aldaar in 1873 bevorderd tot doctor in de rechten. Werd achtereenvolgens benoemd: in 1874 tot kantonrechter-plaatsverv. te Meppel; in 1881 tot griffier bij het kantongerecht te Tiel; in 1890 tot rechter te Alkmaar; en is sedert 1891 rechter te Tiel. Woonplaats: Tiel.

BLOM (mr. Gerard), geb. 1859 te Kralingen, promoveerde te Leiden tot doctor in de rechtswetenschap, op proefschrift „Over schenking in verband met faillissement", in 1886, en vestigde zich als advocaat-procureur te Utrecht. Werd aldaar benoemd tot hoofdcommies, plaatsvervangend lid bij het Muntcollege en is thans secretaris van 's Rijks Munt. Woonplaats: Utrecht.

BLOM (Willem Johannes Stephanus Jozinus), geb. 1838 te Gorinchem; werd in 1860 benoemd tot surnumerair bij den Waterstaat; in 1861 tot aspirant-ingenieur; in 1865 tot ingenieur; in 1886 tot hoofd-ingenieur en is sedert 1890 hoofd-ingenieur van den Rijks Waterstaat in Gelderland en Utrecht; verkreeg in 1876 de zilveren medaille ter erkenning van uitstekende diensten bij den watersnood van 1876. Orden: ridder in de orde van den Nederl. Leeuw en in de Orde van den Rooden Adelaar van Pruissen. Woonplaats: Arnhem.

BLOMMESTEIN (mr. J. D. AE. van), geb. 1849 te Delft, was achtereenvolgens 3 jaren Burgemeester van Strijen, daarna gedurende 19 jaren Burgemeester van Charlois en is sedert 1897 Burgemeester van Kampen. Woonplaats: Kampen.

BLOOKER (dr. Cornelis Frans Jacobus), geb. 1852 te Amsterdam, studeerde a. h. Athenaeum Illustre aldaar en werd in 1877 bevorderd tot arts; promoveerde in 1878 aan de Universiteit te Leiden als doctor medicinae (cum laude) op proefschrift: „De oorzaak van den dood na onderbinding der poortader." Oefende tot I Januari 1900 te Amsterdam de praktijk als intern

medicus uit; was lid van verschillende commissiën, o. a. voorzitter van de Gezondheidscommissie. Werd in Juni 1892 lid van den Gemeenteraad te Amsterdam en in November 1896 wethouder aldaar. Was medestichter van het Congres voor Openbare Gezondheidsregeling, waarvan de algemeene vergadering in 1898 te Maastricht door hem werd gepresideerd en van het „Tijdschrift voor Sociale Hygiène". Orden: ridder in de orde van den Nederl. Leeuw. Woonplaats: Amsterdam.

BOCK (I. L. de), geb. 1840 te Utrecht, werd opgeleid aan de Kon. Mil. Acad. van 1857-1861; doorliep alle officiersrangen en betrekkingen bij het wapen der infanterie, hoofdzakelijk bij het reg. grenadiers en jagers; woonde in 1873-74 de tweede expeditie tegen Atjeh bij en werd na afloop daarvan aangewezen om den luitenant-generaal Van Swieten als adjudant naar Nederland te vergezellen; was van 1895-1898 kolonel-commandant van het 7de reg. infanterie te Amsterdam; van 1898-1900 kolonel-commandant van het reg. grenadiers en jagers. Bij gelegenheid der Kroning benoemde Hare Majesteit de Koningin hem tot Haren adjudant in buitengew. dienst; werd in 1900 gepensioneerd met den rang van generaal-majoor. Orden: ridder in de orde van den Nederl. Leeuw; ridder van de Belgische Leopolds-orde; commandeur in de orde van den Leeuw en de Zon van Perzië; gerechtigd tot het dragen van het eereteeken voor belangrijke krijgsbedrijven met gesp 1873-74 en Atjeh-medaille. Woonplaats: 's-Gravenhage.

BOCK (Théophile Emile Achille de), geb. 1851 te 's-Gravenhage, genoot zijn opleiding gedeeltelijk aan de Haagsche Schildersacademie, als leerling van J. W. van Borselen en J. H. Weissenbruch en voltooide zijn studiën in het buitenland, o. a. te Fontainebleau. Van zijne schilderijen werden aangekocht voor de Musea te Dresden, Barcelona, Antwerpen, Rotterdam en Middelburg. Hij behaalde medailles te Amsterdam, Parijs, München, Berlijn, Barce-

lona, Dresden en Chicago en een eerediploma te Gent; is eerelid van verschillende academies en genootschappen. Orden: ridder in de Michael-orde van Beieren. Woonplaats: Haarlem.

BODDAERT (Jhr. mr. Pieter Johannes), geb. 1845 te Middelburg, promoveerde aan de Universiteit te Leiden in 1870 tot doctor in de rechten; was achtereenvolgens griffier bij het kantongerecht te Cortgene, te Zierikzee en te Bergen op Zoom, kantonrechter te Ommen, en arrondissements-schoolopziener aldaar en is sedert 1901 schoolopziener in het arrondissement Delft. Woonplaats: Delft.

BOEIJE, zie **SCHUURBEQUE BOEIJE.**

BOEKHOUDT (mr. Willem), geb. 1867 te Winschoten, promov. aan de Universiteit te Groningen, in 1890, tot doctor in de rechtswetenschap, op proefschrift „De beteekenis van hypnotisme en suggestie in ons strafrecht en strafproces"; studeerde daarna aan de Ind. Inst. te Delft en werd in 1892 benoemd tot substituut-griffier en daarna tot buitengewoon voorzitter van den Landraad te Toeban; in 1893 tot president van den Landraad te Bodjonegoro; in 1895 tot idem te Bondowoso; in 1898 tot lid van den Raad van Justitie te Soerabaja en in 1900 tot buitengewoon voorzitter van den Landraad te Malang. Woonplaats: Malang.

BOELENS (mr. J. T.), geb. 1844, studeerde aan de Universiteit te Leiden en werd aldaar, in 1867, bevorderd tot doctor in de rechten. Werd achtereenvolgens benoemd: in 1871 tot griffier bij het kantongerecht te Doesburg; in 1872 tot subst.-griffier te Hoorn; in 1874 tot rechter aldaar; in 1877 tot rechter te 's-Hertogenbosch, en is sedert 1890 vice-president van de arr.-rechtbank aldaar. Woonpl.: 's-Hertogenbosch.

BOELE VAN HENSBROEK (Pieter Andreas Martin), geb. 1853 te 's-Gravenhage, vestigde zich aldaar als boekhandelaar-uitgever. mede-redacteur van den „Nederl. Spectato

Voornaamste werken: bundels gedichten; „Lod. Guicciardini's Beschrijving der Nederlanden"; „De Oostersche talen in Nederland en zijne koloniën, 1800-1875"; overigens vele artikelen in verschillende tijdschriften. Orden: ridder in de orde van Oranje Nassau. Woonplaats: 's-Gravenhage.

BOELKEN (Willem Jan), geb. 1834 te Sleen (Dr.), was achtereenvolgens Burgemeester der gemeenten Sleen en Smilde; is sedert 1876 lid der Provinciale Staten, en sinds 1888 lid van Gedeputeerde Staten van Drenthe. Was voorzitter van het hoofdbestuur van het Genootschap ter Bevordering van den Landbouw in Drenthe. Orden: ridder in de orde van den Nederl. Leeuw. Woonplaats: Hoogeveen.

BOELLAARD TOT HERWIJNEN (Jan Willem), geb. 1831 te Herwijnen, werd opgeleid aan de Kon. Mil. Academie te Breda en in 1851 benoemd tot 2en luit. der infanterie; in 1856 tot 1en luit.; in 1864 tot kapitein; in 1876 tot majoor; in 1879 tot luitenant-kolonel (bij het reg. grenadiers en jagers) en in 1886 tot kolonel-commandant van het 7e reg. infanterie, als hoedanig hij in 1889 wegens langdurigen dienst-tijd werd gepension.; is adjudant in buitengew. dienst van H. M. de Koningin; schoolopziener en sedert 1894 kolonel-commandant van het regiment schutterij te Amsterdam. Orden: ridder in de orde van den Nederl. Leeuw; commandeur van de Eikenkroon; ridder van het Legioen van Eer; commandeur in de orde van den Leeuw en de Zon van Perzië. Woonplaats: Amsterdam.

BOER (dr. Floris de), geb. 1846 te Assendelft, legde in 1864 het examen voor hulponderwijzer af, studeerde van 1866-1871 aan de Universiteit te Leiden en promoveerde in laatstgenoemd jaar tot doctor in de wis- en natuurkunde; was van 1870-1879 leeraar in de wiskunde en kosmographie aan de H. B. S. te Deventer; daarna tot 1884 aan de H. B. S. te Leiden en is sedert 1884 hoogleeraar in de

wiskunde aan de Universiteit te Groningen. Voorn. werken: „Beknopte elementaire theorie der elliptische functiën." Woonplaats: Groningen.

BOER (mr. Frans Didericus de), geb. 1858 te Ternaard, studeerde aan de Universiteit te Groningen en werd aldaar, in 1883, bevorderd tot doctor in de rechtswetenschap, op proefschrift „Eenige opmerkingen naar aanleiding van Artt. 17 en 18 der Onteigeningswet." Werd achtereenvolgens benoemd: in 1887 tot subst.-griffier bij de arr.-rechtbank te Heerenveen; in 1892 tot griffier bij het kantongerecht te Zuidhorn; in 1896 tot griffier bij het kantongerecht te Bolsward, en is sedert 1900 kantonrechter te Dokkum. Woonplaats: Dokkum.

BOER (Klaas Czn. de), geb. 1852 te Assendelft, werd in 1879 benoemd tot Burgemeester dier gemeente en is sedert 1894 lid der Tweede Kamer voor Zaandam. Woonplaats: Assendelft.

BOER (dr. Richard Constant), geb. te Warnsveld, studeerde aan de Universiteit te Leiden en werd in 1888, aan de Universiteit te Groningen, bevorderd tot doctor in de Nederlandsche letteren, op een in het Duitsch gesteld proefschrift, getiteld „Qrvar-odds Saga." Was van 1888-1900 leeraar aan het Gymnasium te Leeuwarden en is sedert 1900 hoogleeraar in het Sanskriet en aanverwante vakken aan de Universiteit te Amsterdam. Voornaamste werken: uitgaven van Oudnoorsche teksten; artikelen over sagenkunde en Oudnoorsche letterkunde in het „Arkiv för Nordisk Filologi", de „Zeitschrift für Deutsche Philologie", de „Beiträge zur Geschichte der D. Sprache und Litteratur"; artikelen over Nieuw-Skandinavische letterkunde en andere onderwerpen in „De Gids"; boekkritieken vooral in het „Museum." Woonplaats: Amsterdam.

BOETJE (W.), geb. 1849, werd in 1869 aangesteld tot 2e luitenant der artillerie bij het leger in Nederl.-Indië; in 1874 tot 1e luitenant; in 1881

tot kapitein: in 1890 tot majoor; in 1894 tot luitenant-kolonel; in 1897 tot kolonel en is sedert 1899 generaal-majoor, chef der IIIe afd., hoofdbureau der artillerie te Batavia. Orden: ridder in de Militaire Willemsorde en in de orde van den Nederl. Leeuw. Woonplaats: Batavia.

BOHL (mr. Joan), geb. 1836 te Zierikzee, werd aanvankelijk opgeleid voor den handel en vertoefde gedurende vele jaren in de voornaamste steden van Europa, waar hij meestentijds de wetten, het staatsrecht en de staathuishoudkunde, de geschiedenis en de taal des lands bestudeerde; promoveerde in 1865 aan de Universiteit te Leiden tot doctor in de beide rechten, op burgerrechtelijke verhandeling „Beschikkingen ten behoeve der armen", en strafrechtelijke verhandeling „Misdrijven van post-beambten"; vestigde zich daarna als advocaat te Amsterdam. Schreef onder verschillende pseudoniemen, als: Diodorus B., Constantijn Ager, Quos Ego, Hendrik Smits; behalve talrijke artikelen in het Fransch, verschenen van zijne hand o. m.: „Horsa en Iliandi of Heidenleer en Christenwet" (1855); „Willibrordus" 1856); „Het Handschrift" (pseud. H. S.; 1856); „Bonifacius" (1857); „Hemeltelg en Wereldling" (1858); „Blijf bij ons" (1859); „Pius VII en zijn Tijd" (1861-62); 4 bundels „Geschiedkundige werken, novellen en gedichten" (1863-64); „Waarom?" roman (ps. Quos Ego; 1863); „Oom Adriaan" en „Najaarsbladeren" (ps. H. S.; 1867); „De Godsdienst uit staat- en regtskundig oogpunt" (1871; Duitsche vertaling 1874); „Dante Alighieri, Goddelijke Komedie, in Nederl. verzen vertaald met verklaringen en geschiedkundige aanteekeningen", de eenige Ned. Dante-vertaling in de versmaat van het oorspronkelijk (1876-78-83); „Canzonen", een bundel gedichten in terzinen (1886). In 1876 stichtte mr. B. het Ned. Dante-orgaan „De Wachter" (-1883); schreef voorts talrijke wetenschappelijke en letterkundige artikelen, alsmede vertalingen uit het Spaansch, het Italiaansch en het Duitsch,

in zeer vele tijdschriften. Mr. B. is commandeur, officier en ridder van verschillende orden; eerelid en lid der Kon. Vlaamsche en Fransche Acad. van België; eere-voorz. en lid van vele andere geleerde genootsch. in Nederland, Italië, enz. Woonplaats: Amsterdam.

BÖHRINGER (J. A.), geb. 1840 te Amsterdam, studeerde aldaar in de theologie en was achtereenvolgens predikant bij de Evangelisch Luthersche Gemeente te Amsterdam en te Maastricht en is sedert 1895 als zoodanig werkzaam te 's-Gravenhage; is voorts vice-president der Evang. Luthersche Synode. Orden: ridder in de orde van den Nederl. Leeuw. Woonplaats: 's-Gravenhage.

BOISSEVAIN (Charles), geb. 1842 te Amsterdam, wijdde zich aan de journalistiek en is hoofdredacteur-directeur van het „Algemeen Handelsblad"; schreef voorts artikelen, vooral in „De Gids" en reisschetsen. Woonplaats: Naarden.

BOISSEVAIN (Jan), geb. 1836 te Amsterdam, werd in 1858 lid van de firma Boissevain & Co., scheepsreeders, O.-I. handelaars en assuradeurs aldaar en in 1870 mede-oprichter en directeur van de Stoomvaartmaatschappij „Nederland"; in 1877 mede-oprichter en bestuurder van de Amsterdamsche Droogdokmaatschappij en in 1883 concessionaris, mede-oprichter en bestuurder van de Koninklijke Paketvaartmaatschappij. Was van 1886 tot 1898 lid der Provinciale Staten van Noord-Holland en werd in 1901 als zoodanig herkozen. Orden: ridder in de orde van den Nederl. Leeuw; officier d'Académie (Frankrijk). Woonplaats: Amsterdam.

BOISSEVAIN (Karel Daniël Walrave), geb. 1866 te Amsterdam, werd opgeleid aan het Kon. Instituut voor de Marine te Willemsoord en in 1886 benoemd tot luitenant ter zee der 2e kl.; in 1891 op verzoek eervol ontslagen en was van 1895-1901 consul-generaal der Nederlanden

voor Canada. Nam in 1889 deel aan de blokkade ter Noordkust van Atjeh en verkreeg het eerekruis voor belangrijke krijgsverrichtingen met gesp: Atjeh 1873-1890; is ridder in de orde van Oranje Nassau. Woonplaats: Amsterdam.

BOISSEVAIN (dr. Ursul Philip), geb. 1855 te Amsterdam, studeerde aan de Universiteit te Leiden en werd aldaar, in 1879, bevorderd tot doctor in de klassieke letteren, op proefschrift „De re militari provinciarum Hispaniarum aetate imperatoria." Was van 1882-1887 leeraar aan het Gymnasium te Rotterdam en is sedert 1887 hoogleeraar in de oude geschiedenis en Romeinsche antiquiteiten aan de Universiteit te Groningen. Woonplaats: Groningen.

BOLHUIS (mr. Gerrit Hugo van), geb. 1840 te Breda, promoveerde aan de Universiteit te Utrecht in 1865 tot doctor in de rechten, op proefschrift „Eigendomsverkrijging door den commissionair"; vestigde zich in 1865 als advocaat te Utrecht en werd in 1894 benoemd tot lid van het Hoog Militair Gerechtshof en is sedert 1900 president van dat College. Orden: ridder in de orde van den Nederl. Leeuw. Woonplaats: Utrecht.

BOLK (Louis), geb. 1866 te Overschie, studeerde, na de examens voor het notariaat te hebben afgelegd, aan de Universiteit te Amsterdam in de geneeskunde en werd kort na zijn bevordering tot arts in 1898 benoemd tot hoogleeraar in de ontleedkunde aan genoemde Universiteit. Voorn. werken: „Die Segmentaldifferenzirung des menschlichen Rumpfes"; „Beiträgen zur Affenanatomie"; benevens verscheidene bijdr. in het door hem met Prof. C. Winkler in 1901 opgerichte tijdschrift: „Petrus Camper, Nederlandsche Bijdragen tot de Anatomie" en in andere wetenschappelijke tijdschriften. Woonplaats: Amsterdam.

BOLLAND (Gerardus Johannes Petrus Josephus), geb. 1854 te Groningen, 1876-'79 lager onderwijzer, werd in 1881 taalleeraar aan de

afdeeling hoogere burgerschool van het gymnasium Willem III te Batavia en is sedert 1896 hoogleeraar in de wijsbegeerte aan de hoogeschool te Leiden, waar hij met eene rede over „Verandering en Tijd" zijne intrede heeft gedaan. Geschriften: „Voorzienigheid en Natuurwet" (1887), „Schijn en Wezen" (1887), „het Johannesevangelie" (1891), „Notes and Gleanings" (1891), „de Pentateuch" (1892), „het Wereldraadsel" (1896), „het Christendom in zijne wording" (Tweem. Tijdschr. 1896), „die althellenische Wortbetonung" (1897), „Rome en de Geschiedenis" (1897), „Aanschouwing en Verstand" (1897), „Eene Levensbeschouwing" (1898), „Hegel" (Tweem. Tijdschr. 1898), „Petrus en Rome" (1899), „Spinoza" (1899), „Oude Gegevens uit het verre verleden der Kerk" (1899), „Open brief aan den heer Schaepman" (1899), „Roomsche Historie" (1899), „Eenheid van Tegendeelen" (Tweem. Tijdschr. 1900), „Protestantenplicht" (1900), „de kerk van Utrecht" (1900), „Hegels Religionsphilosophie mit Commentar" (1901), „Alte Vernunft und neuer Verstand" (1902). Woonplaats: Leiden.

BOLSIUS (mr. Frans Jozef), geb. 1869 te Roermond, studeerde aan de Universiteit te Amsterdam; werd aldaar in 1898, op proefschrift „Van den invloed der Dwaling in het Recht op de Strafbaarheid", bevorderd tot doctor in de rechtswetenschap en vestigde zich als advocaat te Roermond; is oprichter van den Limburgschen Katholiekendag en sedert 1900 lid der Tweede Kamer voor Roermond. Woonplaats: Roermond.

BOLSIUS (Henricus J. H. M.), S. J., geb. 1852 te 's-Hertogenbosch, werd van 1862-1866 opgeleid te „Ruwenberg"; doorliep van 1866-1873 de klassen van het aartsbisschoppelijk Seminarie te Kuilenburg; trad in 1873 te Mariëndaal bij Grave in de orde der Jezuïeten; na het voleindigen van de philosophische en theologische studiën, in 1886 priester gewijd, verbleef hij van 1887-1891 aan de Universiteit

van Leuven, onder de bijzondere leiding van den kanunnik-hoogleeraar J. B. Carnoy; sinds 1892 is hij geplaatst aan het Collegium te Oudenbosch, in de betrekking van leeraar in de natuurlijke historie; sedert 1889 houdt hij zich vooral op met de microscopische anatomie van eenige bepaalde organen der hirudineën, waarover hij reeds onderscheidene mémoires het licht deed zien in het Leuvensche tijdschrift „La Cellule", in de „Annales de la Société scientifique de Bruxelles", enz.; is lid der genoemde Société scientifique de Bruxelles; correspondeerend lid der Pontificia Accademia dei Nuovi Lincei, te Rome; titulair lid der Keizerlijke Societeit van Wetenschappen te Moskou. Woonplaats: Oudenbosch.

BONDAM (mr. Adrianus Cornelis), geb. 1859 te Appingedam, studeerde aan de Universiteit te Groningen en promoveerde aldaar, in 1886, tot doctor in de rechtswetenschap, op proefschrift „De Ortensche Verwikkelingen." Was van 1885-1886 commies-chartermeester bij het oud-archief in Noordbrabant en is sedert 1886 Rijks-archivaris in Noordbrabant, tevens sedert 1895 kantonrechter-plaatsverv. te 's-Hertogenbosch. Woonplaats: 's-Hertogenbosch.

BONEVAL FAURE, zie **FAURE (mr. R. H. P. L. A. van BONEVAL)**.

BONT (Bernardus Joannes Maria de), geb. 1845 te Utrecht, werd opgeleid aan de Gymnasia te Boxmeer en te Sittard; vestigde zich te Amsterdam, waar hij directeur is der firma Wynand Fockink en conservator van het Museum „De Amstelkring." Bekend als schrijver op historisch gebied, in verschillende tijdschriften; gaf uit o. a.: „Het Geslacht Occo"; „Genealogische en biographische mededeelingen over de voorouders en afstammelingen van Joost Buyck Sybrantszn."; „De voormalige Amsterdamsche Vrouwen-Kloosters"; enz. Orden: commandeur in de orde van den H. Gregorius den Grooten; id. van het H. Graf te Jeruzalem. Woonplaats: Amsterdam.

BOOIJ (mr. M. E.), geb. 1850, studeerde aan de Universiteit te Leiden en werd aldaar in 1874 bevorderd tot doctor in de rechten. Werd achtereenvolgens benoemd: in 1877 tot ambtenaar van het O. M. bij het kantongerecht te Alkmaar, voor de kantons Hoorn en Medemblik; in 1883 tot rechter te Tiel; en is sedert 1899 griffier bij de rechtbank te Haarlem. Woonplaats: Haarlem.

BOON (mr. J. E. van der), geb. 1852, studeerde aan de Universiteit te Leiden en werd aldaar, in 1881, bevorderd tot doctor in de rechtswetenschap, op proefschrift „Iets over den gerechtelijken boedelafstand." Werd achtereenvolgens benoemd: in 1885 tot kantonrechterplaatsverv. te Doesburg; in 1887 tot griffier bij het kantongerecht aldaar; en is sedert 1895 idem te Schiedam. Woonplaats: Schiedam.

BOONEN (mr. Hendrik Richard Adriaan), geb. 1857 te Noordwijk, studeerde aan de Universiteit te Leiden en werd aldaar, in 1883, bevorderd tot doctor in de rechtswetenschap, op proefschrift „Art. 828 B. W." Werd achtereenvolgens benoemd: in 1891 tot subst.-griffier bij de arr.-rechtbank te Rotterdam en in 1896 tot rechter in diezelfde rechtbank. Woonplaats: Rotterdam.

BOOT (mr. Cornelis Hendrik Boudewijn), geb. 1843 te Leeuwarden, studeerde aan het Athenaeum Illustre te Amsterdam en aan de Universiteit te Leiden; promoveerde aan deze in 1867 tot doctor in de rechten, op proefschrift „De plaats des misdrijfs", en werd achtereenvolgens benoemd: in 1867 tot griffier bij het kantongerecht te Oud-Beierland; in 1871 tot subst.-officier van Justitie te Almelo; in 1876 tot idem te Maastricht; in 1882 tot officier van Justitie te Breda en in 1887 tot idem te Rotterdam. Orden: ridder in de orde van den Nederl. Leeuw. Woonplaats: Rotterdam.

BOOT (mr. Willem), geb. 1858 te 's-Gravenhage, studeerde aan de Universiteit te Amsterdam

en werd aldaar, in 1885, bevorderd tot doctor in de rechtswetenschap, op proefschrift „De afhankelijkheid van het Openbaar Ministerie ten opzichte van het instellen der strafvordering." Werd in 1889 benoemd tot kantonrechter-plaatsverv. te Amsterdam, en is sedert 1891 kantonrechter aldaar. Woonplaats: Amsterdam.

BOOVEN (mr. Cornelis van), geb. 1846, studeerde aan de Universiteit te Utrecht en werd aldaar, in 1873, bevorderd tot doctor in de rechten. Werd achtereenvolgens benoemd: in 1875 tot griffier bij het kantongerecht te Enschedé; in 1879 tot idem te Eindhoven; in 1885 tot idem te Zierikzee; en is sedert 1890 idem te Sneek. Woonplaats: Sneek.

BORCH VAN VERWOLDE (mr. Allard Philip Reinier Carel, baron van der), geb. 1842 te Oosterhout, promoveerde in 1866 aan de Universiteit te Leiden tot doctor in de beide rechten en was achtereenvolgens: griffier bij het kantongerecht te Maarssen; burgemeester van Gorsel (1872-1887); was van 1884-1888 lid der Tweede Kamer voor Zevenbergen; van 1888-1894 voor Schiedam; sedert 1897 voor Ridderkerk; is voorts sedert 1894 lid van Gedeputeerde Staten van Gelderland; sedert 1879 kamerheer van H. M. de Koningin. Orden: ridder in de orde van den Nederl. Leeuw. Woonplaats: Verwolde, gem. Laren (Gelderl.).

BOREEL (Jhr. G. S.), was van 1882-1897 Burgemeester van Beverwijk en is sedert 1897 lid van Gedeputeerde Staten van Noord-Holland. Woonplaats: Wijk aan Duin.

BOREEL VAN HOGELANDEN (Jhr. mr. Jacob Willem Gustaaf), geb. 1852 te Velsen, is sedert 1893 Burgemeester van Haarlem. Orden: ridder in de orde van St. Stanislas van Rusland. Woonplaats: Haarlem.

BORGESIUS (mr. Egbertus Roelinus), geb. 1834 te Rolde, studeerde aan de Universiteit te

Groningen en werd aldaar, in 1876, bevorderd tot doctor in de rechten. Werd in 1877 benoemd tot ambtenaar van het O. M. bij de kantongerechten in het arrondissement Leeuwarden voor de kantons Leeuwarden, Berlikum, Dokkum en Bergum; en is sedert 1878 kantonrechter te Appingedam. Woonplaats: Appingedam.

BORGESIUS (mr. H. GOEMAN), geb. 1847 te Schildwolde, studeerde aan de Universiteit te Groningen en promoveerde aldaar tot doctor in de rechten. Werd, na eenigen tijd leeraar bij het Middelb. Ond. te zijn geweest, benoemd tot hoofdredacteur van „Het Vaderland" te 's-Gravenhage, welke betrekking hij later verwisselde voor het directeurschap der „Eerste Nederlandsche Maatschappij tot verzekering op het leven, bij invaliditeit en ongelukken" aldaar. Mr. B. was van 1877-1894 lid der Tweede Kamer voor Veendam; van 1894-1901 voor Zutphen en in 1901 gekozen tot idem ook voor Amsterdam. Was van 1897-1901 Minister van Binnenlandsche Zaken. Orden: ridder in de orde van den Nederl. Leeuw en grootofficier van het Legioen van Eer van Frankrijk. Woonplaats: 's-Gravenhage.

BORRET (mr. Th. L. M. H.), geb. 1847 te Maastricht; was van 1876-1897 notaris te 's-Gravenhage en van 1888-1897 lid der Tweede Kamer voor Oosterhout; is sedert 1897 lid van den Raad van State. Orden: ridder in de orde van den Nederl. Leeuw; ridder in de orde van Pius IX van den H. Stoel. Woonplaats: 's-Gravenhage.

BOS (dr. Dirk), geb. 1862 te Groningen, studeerde aan de Universiteit aldaar en werd, in 1888, bevorderd tot doctor in de wis- en natuurkunde, op proefschrift „Volume-veranderingen van Diëlectrica." Was van 1883-1893 leeraar aan het Gymnasium te Winschoten; van 1894-1895 redacteur van de „Winschoter Courant"; van 1895-1901 schoolopziener in het arrondissement Winschoten en is sedert 1901

lid der Tweede Kamer voor Winschoten; is mede-oprichter en directeur der Nederl. Hypotheekbank te Veendam. Woonplaats: Winschoten.

BOS (dr. Jan RITZEMA), geb. 1850 te Groningen, promoveerde aan de Universiteit aldaar tot doctor in de wis- en natuurkunde; werd in 1869 leeraar aan de Landhuishoudkundige School te Groningen; in 1871 leeraar aan de H. B. S. en de daaraan verbonden Landbouwschool te Warffum; in 1873 aan een soortgelijke instelling te Wageningen, die in 1876 Rijkslandbouwschool werd en is sedert 1895 directeur van het Phytopathologisch Laboratorium Willie Commelin Scholten te Amsterdam en buitengewoon hoogleeraar aan de Universiteit aldaar. Was in 1895 gedelegeerde van de Nederlandsche Regeering naar de te Parijs gehouden conferentie ter verkrijging van internationale bepalingen op de bescherming van nuttige vogels; werd in 1898 door de Nederl. Regeering naar de Vereenigde Staten van Noord-Amerika uitgezonden om een onderzoek in te stellen aangaande de schadelijkheid en de verbreiding der San José schildluis aldaar, om daaruit af te leiden wat Nederland van dit insekt te duchten zou hebben, en der Regeering van advies te dienen bij het voorstellen van maatregelen. Voornaamste werken: Een paar leerboeken over dierkunde. Verder een groot aantal zelfstandige werken en tijdschriftartikelen, vooral over schadelijke dieren en ziekten der kultuurgewassen. Zelfstandige werken: „Landbouwdierkunde", 2 dln.; „Tierische Schädlinge und Nützlinge" (Berlin); „Zoölogie für Landwirthe" (Berlin), verschenen in 3en druk (ook in 't Engelsch vertaald en te Londen in 2en druk verschenen); „Ziekten en Beschadigingen der Kultuurgewassen", 2 dln.; „De Vogels", enz. Tijdschriftartikelen, bevattende onderzoekingen en waarnemingen aangaande plantenziekten, schadelijke dieren enz. in: „Nobbe's Landwirthschaftliche Versuchs Stationen", „Biologisches Centralblatt", „Landbouwkundig Tijdschrift", „Tijdschrift over Plantenziekten", „Zeitschrift

für Pflanzenkrankheiten", „Archives Teyler", enz. In 't bijzonder verdienen vermelding zijne onderzoekingen aangaande in planten parasiteerende Nematoden, o. a.: „L'anguillule de la Tige et les maladies des plantes, dues à ce Nematode". Hij is lid van de redactie van het „Landbouwkundig Tijdschrift", van het „Tijdschrift over Plantenziekten" en van de „Geïllustreerde Land- en Tuinbouw-bibliotheek". Orden: ridder in de orde van den Nederl. Leeuw. Woonplaats: Amsterdam.

BOSCH (mr. Jacob Anton Albert), geb. 1855 te 's-Hertogenbosch, studeerde aan de Universiteit te Leiden en werd aldaar, in 1880, bevorderd tot doctor in de rechtswetenschap, op proefschrift „Opmerkingen naar aanleiding van art. 1198 B. W."; was van 1880-1890 advocaat te 's-Hertogenbosch, van 1890-1900 rechter in de arrondissements-rechtbank aldaar en werd in laatstgemeld jaar benoemd tot raadsheer in het gerechtshof aldaar. Woonplaats: 's-Hertogenbosch.

BOSCH (mr. Jan ten), geb. 1838, studeerde aan de Universiteit te Leiden en werd aldaar, in 1866, bevorderd tot doctor in de rechten. Werd achtereenvolgens benoemd: in 1869 tot rechterplaatsverv. te Tiel; in 1871 tot subst.-griffier en is sedert 1888 griffier bij de arr.-rechtbank aldaar. Woonplaats: Tiel.

BOSCH (P. ten), geb. 1836 te Tiel, werd opgeleid aan het Kon. Inst. voor de Marine; werd in 1875 benoemd tot kapitein-luitenant; in 1882 tot kapitein ter zee; in 1890 tot vice-admiraal en is sedert 1893 lid van den Raad van State. Orden: ridder 3e kl. van de Militaire Willemsorde; ridder in de orde van den Nederl. Leeuw; ridder grootkruis in de orde van St. Anna van Rusland; ridder in de orde van Simon Bolivar van Venezuela; ridder grootkruis in de orde van Mauritius en Lazarus van Italië. Woonplaats: 's-Gravenhage.

BOSCH KEMPER (Jhr. mr. Gerrit de), geb. 1841

te Amsterdam, studeerde aan het Athenaeum Illustre aldaar en de Universiteit te Leiden en promoveerde in 1866 aan laatstgenoemde tot doctor in de beide rechten; was achtereenvolgens: van 1868-1873 adjunct-commies ter Provinciale Griffie van Noord-Holland; van 1873-1876 commies idem; van 1876-1878 referendaris aan het Departement van Binnenlandsche Zaken (chef der afd. Statistiek); van 1880-1883 referendaris aan het Departement van Waterstaat, Handel en Nijverheid en sedert laatstgenoemd jaar secretaris-generaal van dit Departement. Hij was in 1878 mede-oprichter van de Onderlinge Levensverzekering van „Eigen Hulp". Orden: ridder in de orde van den Nederl. Leeuw; commandeur der orde van het Legioen van Eer. Woonpl.: 's-Gravenhage.

BOSCH KEMPER (Jonkvr. Jeltje de), geb. 1836 te Amsterdam, is voorzitster van de Alg. Ned. Vrouwenvereeniging „Tesselschade". Orden: ridder in de orde van Oranje Nassau. Woonplaats: Amsterdam.

BOSCH VAN DRAKESTEIN (Jhr. mr. Carolus Petrus Johannes), geb. 1847 te Utrecht, promoveerde in 1874 tot doctor in de beide rechten aan de Universiteit te Utrecht en werd achtereenvolgens benoemd: in 1876 tot griffier bij het kantongerecht te Helmond; in hetzelfde jaar tot idem te 's-Hertogenbosch; in 1888 tot substituut-griffier bij het Gerechtshof te 's-Gravenhage. Woonplaats: 's-Gravenhage.

BOSCH VAN OUD AMELISWEERD (Jhr. mr. Jan Willem Marie), geb. 1860 te Utrecht, promoveerde aan de Universiteit aldaar, in 1885, tot doctor in de rechtswetenschap, op proefschrift „Asyl en uitlevering, historisch geschetst." Werd in 1889 benoemd tot ambtenaar van het O. M. bij de kantongerechten in het arrondissement Utrecht voor de kantons Breukelen, Nijenrode, Amersfoort en Woerden; in 1897 tot subst.-officier van Justitie te Roermond en in 1899 tot subst.-officier van Justitie te Amsterdam. Woonpl.: Amsterdam.

BOSSCHA (dr. Johannes), geb. 1831 te Breda, studeerde van 1849-1850 aan het Athenaeum te Deventer en van 1850-1854 aan de Universiteit te Leiden. Werd na zijn promotie tot doctor in de wis- en natuurkunde, van 1856-1860 assistent voor de natuurkunde te Leiden; van 1860-1863 hoogleeraar aan de Militaire Academie te Breda; van 1863-1873 inspecteur van het Middelbaar Onderwijs; van 1873-1885 hoogleeraar aan de Polytechnische School en was van 1878-1885 tevens directeur van die instelling; voorts sedert 1885 secretaris van de „Hollandsche Maatschappij der Wetenschappen" en sedert 1899 president-curator van het Kon. Ned. Meteorologisch Instituut en curator van de Rijks Universiteit te Leiden. Voornaamste werken: „Leerboek der Natuurkunde" en onderscheidene wetenschappelijke verhandelingen in binnen- en buitenlandsche tijdschriften. Prof. B. is lid van de Kon. Academie van Wetenschappen, van verschillende binnen- en buitenlandsche genootschappen. Orden: commandeur in de orde van den Nederl. Leeuw. Woonplaats: Haarlem.

BOSSCHART (F. G. J.), geb. 1852, werd opgeleid voor officier der inf.; was in 1880 als 2e luit. gedetacheerd bij het leger in Nederl.-Indië en is sedert 1895 kapitein bij het 6e reg. infanterie. Orden: ridder in de Militaire Willemsorde; eereteeken voor belangrijke krijgsbedrijven met de gesp, voor Atjeh. Woonplaats: Breda.

BOSSCHART (Willem Lodewijk), geb. 1859 te Amsterdam, was aanvankelijk op verschillende handelskantoren aldaar werkzaam en werd, na met goed gevolg de examens voor den consulairen dienst te hebben afgelegd, in 1885 benoemd tot leerling-consul aan het Departement van Buitenlandsche Zaken; in 1886 werkzaam gesteld aan het Nederlandsch Consulaat-Generaal te Londen en Gezantschap aldaar; in 1888 benoemd tot vice-consul te Hamburg; eenige jaren later tot consul en ten slotte tot consul-generaal aldaar. Was aldaar mede-oprichter en eerste voorzitter van het „Koningin

Wilhelminafonds" en de „Nederlandsche Vereeniging" en werd in 1895 benoemd tot consul-generaal met den persoonlijken titel van zaakgelastigde in Perzië, te Teheran; in 1900 tot consul-generaal der Nederlanden voor de Britsche koloniën in Australië, Nieuw-Zeeland en Tasmanië. Orden: officier in de orde van Oranje Nassau, grootkruis van de orde van den Leeuw en de Zon van Perzië. Woonplaats: Melbourne (Victoria).

BOTTEMANNE (Caspar Joseph Martinus), geb. 1823 te Alkmaar, werd opgeleid aan de Seminariën Hageveld en Warmond en was achtereenvolgens kapelaan te Zoeterwoude, pastoor te den Burg op Texel, hoogleeraar aan het Seminarium te Warmond, deken en pastoor te Zoeterwoude, pastoor te Amsterdam, president en hoogleeraar in het kerkelijk recht te Warmond en werd in 1883 gewijd tot Bisschop van Haarlem. Z.D.H. Mgr. B. is tevens Assistent-Bisschop bij den Pauselijken troon en Huisprelaat van Z. H. den Paus en Romeinsch Graaf. Voornaamste werken: „De Honorii Papae epistolarum corruptione" en vele belangrijke artikelen in het wetenschappelijk maandschrift „De Katholiek", waarvan de voornaamste: „Berengarius van Tours" en recensiën en kritieken. Orden: ridder in de orde van den Nederl. Leeuw; commandeur in de orde van Oranje Nassau. Woonplaats: Haarlem.

BOUBERG WILSON (Sybrand Jacobus), geb. 1848 te 's-Gravenhage, stud. aan de Universiteit te Leiden en behaalde in 1872 den graad van candidaat in de letteren. Was van 1872-1874 leeraar aan de H. B. S. te Tiel; van 1874-1877 idem te Kampen, ook aan het Gymnasium; van 1877-1881 idem aan de Openbare Handelsschool te Amsterdam en sedert Mei van laatstgenoemd jaar directeur der Tooneelschool van het Nederlandsch Tooneelverbond te Amsterdam. Voornaamste werken: Proza-omzetting van de Middelnederlandsche sproke „Beatrijs"; vertaling van Molière's „Précieuses Ridicules" („Belachelijke

Hoofsche Juffers") en voorts tijdschriftartikelen over tooneel en kritiek, biografieën van tooneelspelers, enz. Woonplaats: Amsterdam.

BOUMAN (Abraham), geb. 1851 te 's-Hertogenbosch, werd in 1874 benoemd tot surnumerair der Registratie en Domeinen; in 1878 tot ontvanger te Colijnsplaat; in 1879 tot idem te Sittard; in 1881 tot idem te Venlo; in 1883 tot idem te Harlingen en in 1892 tot inspecteur te Leeuwarden; was van 1894-1901 lid der Tweede Kamer voor Harlingen; is sedert 1895 lid van de commissie van het examen voor het notarisambt. Woonplaats: 's-Gravenhage.

BOUMAN (Antonius Johannes), geb. 1855 te 's-Hertogenbosch, werd opgeleid te Rotterdam, Hannover, Dresden, Brussel en Parijs en benoemd tot solo-violoncellist, eerst te Pau, later te Londen; kwam in 1881 in gelijke betrekking te Utrecht, werd daar leeraar aan de Muziekschool der Mij. tot bev. van Toonkunst en is thans leeraar aan de Kon. Muziekschool te 's-Gravenhage. Voornaamste werken: concerten voor cello, mis voor mannenkoor, liederen, enz. Woonplaats: 's-Gravenhage.

BOUMAN (Carel Leonard), geb. 1834 te 's-Hertogenbosch, was eenigen tijd muziek-directeur te Zalt-Bommel; werd in 1872 organist en muziek-directeur te Dordrecht. Voornaamste werken: de opera „Nelly", Missen voor mannenstemmen, Cantaten voor gemengd koor, Kindercantate, enz. Woonplaats: Dordrecht.

BOUMAN (Leonardus Carolus), geb. 1852 te 's-Hertogenbosch, genoot zijn muzikale opleiding van zijn vader, broeders en van Richard Hol en den Abbé N. A. Janssen; was o. a. van 1874-1896 leeraar aan de Gemeente-muziekschool te 's-Hertogenbosch; sedert 1877 idem aan de Rijkskweekschool voor onderwijzers aldaar; in 1894 overgeplaatst naar Nijmegen; in 1893 benoemd tot directeur der M. Z. V. Arnhem, met welke vereeniging te Amsterdam

en Barmen 1e prijzen werden behaald; sedert 1895 directeur der Muziekschool van de Mij. tot bev. der Toonkunst te Nijmegen; sedert 1897 directeur der Zangvereeniging dier Mij. aldaar en sedert 1901 dito te Arnhem; was voorts in 1895 feestdirecteur van het zangersfeest te Deventer en in 1877 idem te Nijmegen en trad herhaaldelijk als jurylid bij muziekwedstrijden op. B. is correspondeerend lid der Mij. tot bev. der Toonkunst en van de Nederl. Toonk.-Ver. voor N.-Brabant. Voornaamste werken: Liederen voor enkele stemmen of voor koor, klavierstukken, romancen voor violoncel, viool, fantasiestukken voor klavier en viool, enz. enz., waarvan fantasiestukken door de Ned. Toonk.-vereeniging zijn bekroond. Woonplaats: Nijmegen.

BOUTEN (Adriaan Louis Jacob), geb. 1854 te Dordrecht, verkreeg aan de Polytechnische School te Delft het diploma van civiel-ingenieur; was daarna eenigen tijd werkzaam bij de graadmeting; van 1879-1886 leeraar aan de H. B. S. te Dordrecht; van 1886-1899 leeraar aan de H. B. S. te Amsterdam en is sedert 1899 directeur der 2e H. B. S. met vijfjarigen cursus aldaar. Woonplaats: Amsterdam.

BOUVIN (mr. Philip Adriaan Jacob), geb. 1845 te Oosterland bij Zierikzee, promoveerde in 1868 aan de Universiteit te Utrecht tot doctor in de beide rechten en vestigde zich als advocaat te Zierikzee. Werd in 1869 benoemd tot leeraar in de Staatswetenschappen aan de H. B. S. aldaar en in 1872 tot kantonrechter te Zierikzee, in 1875 tot rechter in de arrondissements-recht bank te Rotterdam, in 1893 tot vice-president van dat college en in 1901 tot lid van het Gerechtshof te 's-Gravenhage. Voornaamste werken: „Toelichting over de wet van 18 April 1874 (Stbl. no. 68)". Orden: ridder in de orde van den Nederl. Leeuw. Woonplaats: 's-Gravenhage.

BOUWMAN (Nicolaas Arie), geb. 1854 te Delft,

genoot zijn opleiding aan de Koninkl. Muziekschool, later van Richard Hol en was van 1871-1878 fluitist en violist bij het stedelijk orchest te Utrecht; van 1878-1897 kapelmeester bij de stafmuziek van het 3e reg. infanterie te Bergen op Zoom, welk corps in 1887 op den internat. wedstrijd te Mechelen den 1en prijs behaalde en werd in 1897, op voorstel van een deskundige commissie, benoemd tot directeur der Koninkl. Mil. Kapel van het reg. grenadiers en jagers. Voorn. werken: talrijke compositiën en arrangementen voor harmonie-muziek, verscheidene ouvertures en verplichte stukken voor vocale en instrumentale wedstrijden. Ook als componist en dirigent staat B. hoog aangeschreven; den 26 Juli 1901 werd hij door H. M. de Koningin benoemd tot officier. B. heeft verschillende decoraties, is officier d'Academie van Frankrijk; heeft de groote gouden medaille van den Keizer van Rusland, die van Nederland en van Perzië. Woonplaats: 's-Gravenhage.

BOUWMEESTER (Louis Frederik Johannes), geb. 1842 te Middelharnis, trad reeds vroeg als tooneelspeler op, beheerde verschillende malen zelf een schouwburg en werd ten laatste geëngageerd bij de Kon. Ver. Het Nederlandsch Tooneel, waarvan hij een eerste kracht uitmaakt. Orden: ridder in de orde van Oranje Nassau. Woonplaats: Amsterdam.

BOUWMEESTER, zie **MANN-BOUWMEESTER (T. A. L. C.).**

BOWIER (Jhr. Adriaan), geb. 1857 te Rosmalen, werd 30 Maart 1887 benoemd tot surnumerair bij den dienst van 's Rijks schatkist; 1 November van dat jaar tot betaalmeester te Tiel; 1 October 1891 tot idem te Assen en vervult sedert 1895 gelijke betrekking te Leeuwarden. Woonplaats: Leeuwarden.

BRAAKENSIEK (Johan Coenraad), geb. 1858 te Amsterdam, werd opgeleid aan de Rijks Academie van Beeldende Kunsten ald. en vestigde zich als kunstschilder en teekenaar, als hoedanig

hij eerst aan het „Geïll. Politienieuws", daarna, sedert 1885, aan „De Amsterdammer, Weekblad voor Nederland", werkzaam was. Hij leverde voorts o. m. illustraties voor de werken van Justus van Maurik, Kapitein Marryat, Kneppelhout (Studentenleven en typen), enz. Woonplaats: Amsterdam.

BRAAM HOUCKGEEST (F. A. van), geb. 1831 te Amsterdam, werd opgeleid aan het Koninklijk Instituut voor de Marine en in 1881 bevorderd tot kolonel-commandant van het korps mariniers; is sedert 1883 generaal-majoor, militie-commissaris te Dordrecht; nam aan tal van expeditiën in Nederl.-Indië en aan die naar de kust van Guinea deel; is adjudant in buitengewonen dienst van H. M. de Koningin. Orden: ridder in de Militaire Willemsorde; ridder van den Nederl. Leeuw; grootofficier der orde van de Eikenkroon; ridder van de 3e klasse der orde van den Leeuw en de Zon van Perzië; ridder van de 2e klasse der orde van den Rooden Adelaar van Pruisen; begiftigd met het kruis van verdiensten 1e klasse van Waldeck en Pyrmont. Woonplaats: Dordrecht.

BRAAMS (H. F. D.), geb. 1851, is sedert 1897 majoor der huzaren, belast met het toezicht op het eskadron ordonnancen. Orden: ridder in de orde van Oranje Nassau; ridder van de Pruisische Kroon-orde. Woonplaats: Amersfoort.

BRAKEL (dr. Gerrit van), geb. 1848 te Dordrecht, promoveerde in 1875 te Utrecht tot doctor in de geneeskunde; is sedert als practiseerend geneesheer te Amsterdam gevestigd en voorts waarnemend geneesheer-directeur van het Kinderziekenhuis aldaar. Woonplaats: Amsterdam.

BRANDELER (Jhr. mr. Pieter Anthony Johan van den), geb. 1857 te Dordrecht, studeerde aan de Universiteit te Leiden en werd aldaar, in 1880, bevorderd tot doctor in de rechtswetenschap, op proefschrift „Het recht van

gratie volgens ons vroeger en hedendaagsch staatsrecht." Werd achtereenvolgens benoemd: in 1883 tot ambtenaar van het O. M. bij de kantongerechten te 's-Gravenhage en Delft; in 1890 tot subst.-officier van Justitie te Zutphen; in 1897 tot idem te 's-Gravenhage en is sedert 1899 officier van Justitie te Roermond. Voornaamste werken: „De wapens van de magistraten der stad Amsterdam sedert 1306"; „De Dordrechtsche tak van het geslacht van Mewen"; „Zegels van leenmannen der Heeren en van Schepenen van Breda, met aanteek."; de beide laatste geschriften voorkomende in „De Nederlandsche Heraut." Woonplaats: Roermond.

BRANDT (dr. August Johann Heinrich Wilhelm), geb. 1855 te Amsterdam, stud. te Utrecht voor predikant en was als zoodanig werkzaam te Welsum, Mastenbroek en Zierikzee; bracht vervolgens twee jaren door te Straatsburg en te Berlijn en werd in 1893 benoemd tot hoogleeraar in de godgeleerdheid aan de Universiteit te Amsterdam. Voornaamste werken: „Die Mandäische Religion" (1889); „Mandäische Schriften" (1893); „Die evangelische Geschichte und der Ursprung des Christenthums" (1893). Woonplaats: Amsterdam.

BRANDTS BUYS (Henri François Robert), geb. 1850 te Deventer, studeerde als pensionaire van Koning Willem III aan het Conservatorium te Keulen in piano, harmonie en compositie; werd in 1878 directeur van Amstels Mannenkoor; in 1880 van „Oefening baart Kunst" en dirigeerde met deze liedertafels verscheidene Nederl. cantaten; voorts in 1887 een groot kinderkoor op den Dam te Amsterdam, met 5000 medewerkenden. Voornaamste werken: de opera „Albrecht Beiling"; de koorwerken: „Een stem aan het strand", „Lentekoningin", „Liefdehymne", „Zomeravond" enz.; voorts liederen, cantaten. Woonplaats: Amsterdam.

BRANDTS BUYS (Ludwig Felix Willem Cornelis), geb. 1847 te Deventer, genoot zijn muzikale

opleiding van zijn vader en zijn broeder Marius en was tot 1874 werkzaam in Zutphen en Deventer. Werd in genoemd jaar organist aan de Waalsche kerk te Rotterdam en was dirigent van verschillende zangvereenigingen, waaronder „Rotte's Mannenkoor" (1874-1891) en is dirigent der zangvereeniging der afd. Schiedam v. d. Maatsch. tot bev. d. Toonk. sinds 1877 en sedert 1883 leeraar aan de muziekschool dier Maatsch. te Rotterdam en plaatsverv. directeur dier afd. zangvereeniging. Voorn. werken: verschillende liederen, „Das Singenthal" (op. 23); „Hulde aan het Onderwijs" (op. 26) en de 3 Latijnsche Mannenkoren: „Deus est nostra spes" (op. 24); „Deus est nostra lux" (op. 30) en „Pro Jure et Libertate" (op. 32). Woonplaats: Rotterdam.

BRANDTS BUYS (Marius Adrianus), geb. 1840 te Deventer, was van 1860-63 directeur eener gemengde zangvereeniging te Deventer; van 1863-1864 was hij organist en muziekdirecteur te Franeker; sedert Mei 1864 organist enz. te Zutphen, waar hij in 1872 eene afdeeling Toonkunst oprichtte. Voornaamste werken: liederen, kleine koorwerken, klavier- en orgelcompositiën, kinderliederen. Woonpl.: Zutphen.

BRANTS (mr. Daniël Jacob Rudolph), Heer van de Heerlijkheid Ehze te Steenwijkerwold, geb. 1838 op den huize „het Joppe" te Gorssel, promoveerde in 1860 aan de Universiteit te Leiden tot doctor in de rechten en werd achtereenvolgens benoemd: in 1863 tot griffier bij het kantongerecht te Ootmarsum; in 1865 tot idem te Lochem; in 1867 tot kantonrechter te Hindeloopen; in 1871 tot idem te Raalte; in 1875 tot rechter in de arrondissements-rechtbank te Sneek en in 1877 tot idem te Heerenveen. Voornaamste werken: „De afschaffing der Jagtwet" (Amsterdam 1872). Woonplaats: Heerenveen.

BRANTS (mr. E. R. E.), geb. 1856, promoveerde aan de Universiteit te Utrecht in 1881 tot doctor in de rechtswetenschap, op proefschrift

„Aanteekeningen op art. 1054 en eenige andere artt. van Boek II, tit. 13 v. h. B. W.", en werd achtereenvolgens benoemd: in 1883 tot subst.-griffier te Winschoten; in 1885 tot idem te Breda; in 1890 tot rechter in de rechtbank te Alkmaar en is sedert 1896 idem te Zwolle. Woonplaats: Zwolle.

BRAUW (Jhr. mr. E. N. de), geb. 1849 te 's-Gravenhage, is sedert 1871 advocaat aldaar; sedert 1876 rechter-plaatsvervanger aldaar; sedert 1888 waarnemend Rijks-advocaat en sedert 1892 rechtsgeleerd adviseur van het Huis van H. M. de Koningin. Orden: ridder in de orde van den Nederl. Leeuw en officier in de orde van Oranje Nassau. Woonplaats: 's-Gravenhage.

BREDEHOFF, zie **VICQ VAN OOSTHUIZEN (mr. F. van BREDEHOFF de).**

BREDIUS (dr. Abraham), geb. 1855 te Amsterdam, genoot uitsluitend privaat-onderwijs en werd in 1880 benoemd tot onder-directeur van het Nederlandsch Museum voor Geschiedenis en Kunst en in 1889 tot directeur van het Kon. Kabinet van Schilderijen (Mauritshuis) te 's-Gravenhage. Is doctor honoris causa der Universiteiten van Giessen en Krakau en ontving van den Keizer van Oostenrijk de groote gouden medaille Litteris et artibus. Voornaamste werken: „Meisterwerke des Rijks Museums zu Amsterdam"; „Meisterwerke der Kön. Gemaldegallerie (Mauritshuis)" (beiden bij Fr. Haufstängel, München); talrijke grootere en kleinere bijdragen over de Hollandsche schilders der XVIIe eeuw in „Oud-Holland", „Archief van Nederlandsche Kunstgeschiedenis", „Nederl. Kunstbode", „Zeitschrift für bild. Kunst", „Jahrbuch d. preuss. Museen", „Nederlandsche Spectator", „Weekblad De Amsterdammer", „De Gids", „Repertorium für Kunstwissenschaft" en verschillende andere tijdschriften; medewerking aan de Catalogi der voornaamste Musea van Europa. Orden: ridder in de orde van den Nederl. Leeuw; commandeur van de

Stanislas-orde van Rusland; commandeur van de Ernest-huisorde van Saksen-Coburg Gotha; officier van den Rooden Adelaar en de orde van de Kroon van Pruissen; officier van de Witte Valk van Saksen-Weimar; officier van de Albrechts-orde van Saksen; id. van Karel III van Spanje; id. van den Leeuw en de Zon van Perzië en van de Christus-orde van Portugal. Woonplaats: 's-Gravenhage.

BREEBAART Kz. (Jan), geb. 1833 te Andijk, vestigde zich in 1855 als landbouwer en aannemer van publieke werken te Winkel en werd in 1865 benoemd tot dijkgraaf van den polder Waard-Nieuwland (op Wieringen) en tot hoofd-ingeland van den polder Waard en Groet. Werd in 1872 gekozen tot lid van het hoofdbestuur der Hollandsche Maatschappij van Landbouw, waarin hij sedert bijna onafgebroken zitting had; in 1882 werd hij bij de herziening der belastbare opbrengst van de ongebouwde eigendommen benoemd tot voorz. in het schattingsdistr. Schagen; werd in 1883 benoemd tot voorzitter van het Nederl. Rundveestamboek; in 1884 tot hoogheemraad van de Hondsbossche en duinen tot Petten; nam in 1886 het initiatief tot de oprichting van het Nederl. Paardenstamboek en werd daarvan tot voorzitter benoemd; werd voorts in 1892 gekozen tot lid van de Eerste Kamer voor Noord-Holland; was lid van de Staatscomm., in 1892 benoemd tot het instellen van een onderzoek omtrent eene afsluiting en droogmaking v. d. Zuiderzee; in 1895 tot dijkgraaf van den polder Waard en Groet en in 1896 tot wethouder van Winkel. Orden: ridder in de orde van den Nederl. Leeuw; officier in de orde van Oranje Nassau; ridder in de orde van het Legioen van eer en ridder de Mérite Agricole. Woonpl.: Winkel.

BRIEL SASSE (mr. Johannes Cornelis von), geb. 1856 te Nieuwveen, studeerde a. d. Universiteit te Leiden en promoveerde aldaar tot doctor in de rechtswetenschap, in 1881, op proefschrift „Iets over wraking van rechten in strafzaken"; waarna hij zich als advocaat te

's-Gravenhage vestigde en werkzaam was ter griffie van het kantongerecht te Delft. Werd in 1883 benoemd tot griffier bij het kantongerecht te Helmond; in 1887 tot idem te Almelo; in 1889 tot idem te Zaandam, alwaar hij sedert September 1901 lid was van den Gemeenteraad; in 1894 benoemd tot kantonrechter te Woerden; was in 1897 candidaat in het district Bodegraven voor het lidmaatschap der Tweede Kamer; in 1902 werd hij benoemd tot kantonrechter te Schiedam. Voornaamste werken: „De Nederlandsche Rechtslitteratuur" (1884/1886). Woonplaats: Schiedam.

BROEKEMA (L.), geb. 1850 te Pieterburen, studeerde aan de Universiteiten te Leiden en te Halle a. S.; werd in 1877 benoemd tot leeraar aan de Rijkslandbouwschool te Wageningen, in 1885 tot directeur en is sedert 1896 hoofddirecteur van genoemde inrichting. Orden: ridder in de orde van den Nederl. Leeuw. Woonplaats: Wageningen.

BROEKMAN (Aleidius Cornelis), geb. 1840 te Vianen (Z.-H.), werd opgeleid aan de Kon. Academie te Delft en verwierf aldaar in 1859 het diploma van burgerlijk ingenieur. Begon in 1860 zijn loopbaan als civiel ingenieur bij het draineeren van den Wilhelminapolder in Zeeland, onder het directeurschap van J. G. van den Bosch. In 't laatst van dat jaar in dienst getreden bij den aanleg van Staatsspoorwegen en daarbij in verschillende rangen werkzaam geweest, tot hem in 1893, wegens opheffing van bediening, als eerstaanwezend ingenieur eervol ontslag werd verleend met den titel van hoofdingenieur. Als sectie-ingenieur was hij, na medegewerkt te hebben aan het tot stand gekomen algemeene ontwerp voor de spoorweg-, kanaal- en havenwerken op Walcheren, o. a. belast met het ontwerpen en uitvoeren van de haven- en sluiswerken te Vlissingen; daarna werd hem als eerstaanwezend ingenieur opgedragen de aanleg van den spoorweg Zwaluwe—'s-Hertogenbosch en het opma-

ken van het algemeen ontwerp voor de uitbreiding van het station 's-Hertogenbosch. Van 1882-1885 tevens belast geweest met het ontwerpen en uitvoeren van de werken tot verbetering van de afwatering van den Rosendaalschen en Steenbergschen Vliet, met uitwatering- en aflaatsluizen, havenkom, enz. In 1893 als hoofdingenieur in dienst getreden bij de Maatschappij tot Exploitatie van Staatsspoorwegen, voor den bouw der nieuwe bruggen over den IJsel bij Westervoort voor spoorwegen voor gewoon verkeer, met aansluitende baanvakken en rivierverbetering, en nog als zoodanig werkzaam ter standplaats Arnhem. Regeeringsopdrachten: in 1865 tot bezichtiging van haven-inrichtingen in Engeland en Noord-Duitschland en in 1891 tot het opsporen van de oorzaak van de instorting der spoorwegbrug bij Mönchenstein (Zwitserland). Verslag uitgebracht: in 1875 aan daarbij betrokken gemeenten omtrent den aanleg van een spoorweg Utrecht—Breda, in druk verschenen; in 1877-78 op uitnoodiging van de Amsterdamsche Kanaalmaatschappij, over de toepassing van electrisch licht bij zeehavens, speciaal te Hâvre, en bij zeebooten, in verband met de havenverlichting te IJmuiden. Voornaamste werken: verschillende bijdragen in de werken van het Kon. Instituut van ingenieurs, speciaal op het gebied van bruggenbouw. Als voorzitter van de Vereeniging van burgerlijke ingenieurs had hij een belangrijk aandeel in de oprichting, in 1886, van het weekblad „De Ingenieur". Nog verschenen van zijn hand twee door laatstgenoemde Vereeniging uitgegeven brochures, als: in 1876 „over het Hooger onderwijs in verband met de opleiding van Ingenieurs" en in 1879 „over de Geschiedenis van het Octrooiwezen". B. is lid consultant van het Bataafsch genootschap der proefondervindelijke wijsbegeerte en lid van andere wetenschappelijke genootschappen. Orden: officier in de orde van den Eikenkroon; ridder in de orde van den Nederl. Leeuw. Woonplaats: Arnhem.

BROM (dr. Gisbert), geb. 1864 te Utrecht, werd

in 1886 te Rome tot R. K. priester gewijd; promoveerde in 1887 tot doctor in de theologie; was van 1889-95 kapelaan te Groningen; sinds 1895 rector van het ziekenhuis „St. Joannes de Deo" te Utrecht; sedert 1898 hoofdredacteur van „Het Centrum"; beoefent met voorliefde geschiedenis der Kath. kerk in Nederland; onder-voorzitter van het Historisch Genootschap, gevestigd te Utrecht. Gaf in het licht bij M. Nijhoff te 's-Gravenhage: „Bullarium Trajectense I-II" (1891-96); artikelen in „Katholiek", „Archief voor de geschiedenis van het Aartsbisdom Utrecht", Haarlemsche „Bijdragen" en andere geschiedkundige tijdschriften. Orden: Eerekruis (zilver) „pro Ecclesia et Pontifice"; ridder in de orde der IJzeren Kroon van Oostenrijk (3e kl.). Woonplaats: Utrecht.

BRON DE VEXELA (J. L. le), geb. 1831 te 's-Gravenhage, trad in 1855 als soldaat vrijwillig bij het instructie-bataljon in dienst en werd in 1859 benoemd tot 2en luitenant bij het 3e reg. infanterie; in 1862 tot 1en luitenant; in 1872 tot kapitein; in 1873 voor twee jaren gedetacheerd bij het leger in Oost-Indië; keerde in 1875 naar Nederland terug en werd ingedeeld bij het regiment grenadiers en jagers; in 1887 bevorderd tot majoor en in 1890 tot luitenant-kolonel bij dat regiment; werd in 1892 eervol uit den militairen dienst ontslagen en is sedert datzelfde jaar lid van de Algemeene Rekenkamer. Orden: ridder in de Militaire Willemsorde; ridder in de orde van den Nederl. Leeuw; ridder in de orde van de Eikenkroon; ridder in de Leopolds-orde van België; ridder in de Kroon-orde van Pruisen. Woonplaats: 's-Gravenhage.

BRONDGEEST (Diederik Hendrik), geb. 1867 te Cheribon (Java), werd opgeleid aan de Kon. Mil. Academie te Breda en in 1888 benoemd tot 2e luitenant bij de cavallerie. In 1891 op verzoek eervol uit den militairen dienst ontslagen, om zich te wijden aan de nationale tooneelspeelkunst. Hij neemt thans een der eerste plaatsen in aan het tooneelgezelschap van den

Grooten Schouwburg te Rotterdam. Woonplaats: Rotterdam.

BRONDGEEST (dr. P. Q.), geb. 1835 te 's-Gravenhage, promoveerde te Utrecht in 1860 in de geneeskunde, in 1864 in de heelkunde; is sedert aldaar als praktiseerend geneesheer gevestigd; voorts sedert 1859 assistent voor physiologie en pathologische anatomie, sedert 1863 lector in de physische diagnostiek, cliniek der keelziekten, chemische diagnostiek aan 's Rijks Universiteit te Utrecht; sedert 1880 lector in de pharmacognosie, pharmacologie, cliniek voor keelziekten en chemische diagnostiek. Orden: ridder 1e klasse in de orde van den Zähringer Leeuw van Baden. Woonplaats: Utrecht.

BRONSVELD (dr. Andries Willem), geb. 1839 te Harderwijk, promoveerde a. d. Universiteit te Utrecht tot doctor in de godgeleerdheid en was achtereenvolgens predikant te Ophemert, Charlois en Haarlem en sedert 1880 te Utrecht; is redacteur van het tijdschrift „Stemmen voor Waarheid en Vrede." Orden: ridder in de orde van Oranje Nassau. Woonplaats: Utrecht.

BROUSSON, zie **CLOCKENER BROUSSON.**

BROUWER ANCHER (mr. Ferdinand Maria), geb. 1862 te Amsterdam, studeerde aan de Universiteit aldaar en promoveerde, in 1888, tot doctor in de rechtswetenschap, op proefschrift „Enkele opmerkingen omtrent den inhoud van de Amsterdamsche Brandpolis." Is sedert 1894 griffier bij het kantongerecht te Zevenbergen. Woonplaats: Zevenbergen.

BROUWER ANCHER (mr. Maurits Maria), geb. 1857 te Amsterdam, studeerde aan de Universiteit aldaar en werd, in 1888, bevorderd tot doctor in de rechtswetenschap, op proefschrift „Eenige rechtsvragen betreffende den afstand van schip en vracht." Is sedert 1897 griffier bij het kantongerecht te Waalwijk. Woonplaats: Waalwijk.

BRUCKEN FOCK (Emile von), geb. 1857 te Ter Hooge bij Middelburg, werd van 1875-1877 opgeleid aan de Kon. Mil. Academie te Breda en in laatstgenoemd jaar benoemd tot 2en luitenant ingenieur; in 1880 tot 1en luitenant en in 1891 tot kapitein-ingenieur. Legde zich op de beoefening der muziek toe en componeerde o. a. liederen, orchestwerken en het muziekdrama „Seleneia". Woonplaats: Bergen op Zoom.

BRUEYS TACK, zie **TACK (mr. J. C. de BRUEYS)**.

BRUGGENCATE (Karel ten), geb. 1849 te Stad-Almelo. Was van 1868-1872 te Amsterdam en te Groningen werkzaam bij het Lager Onderwijs, daarna van 1873-1879 bij het Middelbaar Onderwijs te Hoorn en Tilburg, werd in 1879 benoemd tot leeraar aan het Gymnasium te Leeuwarden en in 1899 tot inspecteur van het Middelbaar Onderwijs. Was voorts van 1893-1899 schoolopziener in het arrondissement Leeuwarden. Voornaamste werken: bijdragen in verschillende wetenschappelijke tijdschriften; leerboeken voor de Engelsche taal; Engelsch-Nederlandsch, Nederlandsch-Engelsch Woordenboek. Woonplaats: 's-Gravenhage.

BRUGGEN CATE (mr. Willem ten), geb. 1842 te Almelo, promoveerde in 1867 aan de Universiteit te Groningen tot doctor in de beide rechten; werd in 1868 benoemd tot ambtenaar van het O. M. bij het kantongerecht te Almelo; in 1871 tot procureur bij de arrond.-rechtbank te Almelo; in 1880 tot kantonrechter-plaatsverv. te Almelo en in 1892 tot rechter in de arrond.-rechtbank aldaar. Woonplaats: Stad-Almelo.

BRUGMAN (Johan Petrus Hermanus), geb. 1856 te Amsterdam, toonde reeds op zeer jeugdigen leeftijd een onweerstaanbare neiging tot muziek en nam b.v. op 7-jarigen leeftijd voor zijn vader Dirk Brugman, die organist van het Bagijnhof was, de orgeldiensten waar; ontwikkelde zich hoofdzakelijk autodidactisch en kreeg later onderricht van Johan en Frans Coenen en in de practische orchestratie van wijlen den kapel-

meester van het 7e regiment infanterie Sonneman; vestigde zich als muziekleeraar en muziekreferent te Amsterdam. Voornaamste werken: mannenkoor „Tu es pastor" (op 14-jarigen leeftijd gecomponeerd), twee pianosonaten, liederen, marsch funèbre, ouverture (voor orchest); voorts tal van dagblad- en tijdschrift-artikelen en vlugschriften: „Zijn conservatoriën of muziekscholen beter dan privaatonderwijs?" (1886); „Zonderlinge Kritiek" (1887); „Open brief aan den heer Daniël de Lange" (1899) enz. Woonplaats: Amsterdam.

BRUGMANS (dr. Hajo), geb. 1868 te Groningen, studeerde aan de Universiteit te Groningen en werd aldaar in 1892 bevorderd tot doctor in de Nederlandsche Letteren, op proefschrift „Engeland en de Nederlanden in de eerste jaren van Elizabeths regeering." Deed in opdracht der Regeering in 1892 een onderzoek naar archivalia in Engeland, belangrijk voor de geschiedenis van Nederland, waarvan het verslag in 1895 verscheen; was van 1895-1897 conservator der Universiteitsbibliotheek te Groningen, en is sedert 1897 onder-bibliothecaris der Koninklijke Bibliotheek te 's-Gravenhage. Voornaamste werken: „Handel en Nijverheid van Amsterdam in de Zeventiende Eeuw" (1901); met prof. G. W. Kernkamp: „Algemeene Geschiedenis", waarvan dl. III (Nieuwe Geschiedenis) door hem bewerkt in 1902 verscheen; gaf bronnenpublicatiën in de „Bijdragen en Mededeelingen" van het Historisch Genootschap en verder artikelen in verschillende historische en andere tijdschriften. Woonplaats: 's-Gravenhage.

BRUIJN (C. de), geb. 1846 te Zwolle, is hoofdingenieur; chef van den dienst van weg en werken bij de Hollandsche IJzeren Spoorweg-Maatschappij. Orden: ridder in de orde van den Nederl. Leeuw. Woonplaats: Amsterdam.

BRUIJN (H. E. de), is sedert 1892 hoofdingenieur 1e kl. bij den algemeenen dienst van den Waterstaat. Orden: ridder in de orde

van den Nederl. Leeuw. Woonplaats: 's-Gravenhage.

BRUIJNING Jr. (Félix François), geb. 1869 te Amsterdam, werd opgeleid aan de Rijks Landbouwschool te Wageningen en daarna aan het Polytechnicum en de Universiteit te München. Vormde zich daar voornamelijk onder leiding van Soxhlet en Lintner, later onder Nobbe te Tharandt. Werd in 1889 assistent aan het Rijks Landbouwproefstation te Wageningen; in 1893 chef der afdeeling zaadcontrole aan voormeld Landbouwproefstation, welke afdeeling den 15en Januari 1894 officieel voor het zaadonderzoek voor het geheele Rijk werd opengesteld, en in 1898, bij de oprichting van het Rijksproefstation voor zaadcontrole te Wageningen, directeur dezer instelling. Woonplaats: Wageningen.

BRUIN (Paulus Bernardus), S. J., geb. 1850 te Alkmaar, werd opgeleid a. h. Gymnasium te Katwijk en aan het Seminarie Hageveld; trad in 1869 in de Societeit van Jezus en werd in 1875 leeraar in de klassieke talen te Katwijk; ging in 1879 naar Maastricht, waar hij, na zijne theologische studiën voleindigd te hebben, tot 1897 als priester werkzaam was en is sedert 1897 professor van de ethica en sociologie te Oudenbosch; is medewerker van het tijdschrift „Studiën op godsdienstig, wetenschappelijk en letterkundig gebied", en van eenige andere periodieke uitgaven. Woonpl.: Oudenbosch.

BRUINE (Pieter Johannes Albertus de), geb. 1845 te Vlissingen, was van 1873-77 burgemeester van Hoogwoud en Opmeer en is sedert 1877 burgemeester van Zwijndrecht; tevens sedert 1894 dijkgraaf van het hoogheemraadschap der Zwijndrechtsche Waard; voorts voorzitter der Nederl. Maatschappij tot bevordering der Vlasindustrie; voorzitter van het Nederl. Landbouwcomité; oud-vice-voorzitter der Hollandsche Maatschappij van Landbouw. Woonplaats: Zwijndrecht.

BRUINIER (Willem Frederik), geb. 1826 te Antwerpen, werd opgeleid aan de Bewaring van de Hypotheken en het Kadaster te Breda en achtereenvolgens benoemd tot aspirant-landmeter, landmeter en ingenieur-verificateur van het kadaster; verkreeg bij zijn pensioneering den persoonlijken titel van hoofd-ingenieur-verificateur van het kadaster. Orden: ridder in de orde van den Nederl. Leeuw. Woonplaats: Zutphen.

BRUINING (dr. A), geb. 1846 te Pietersbierum (Friesland), was van 1871-1900 Ned. Herv. predikant, laatst te Krommenie, en is sedert 1900 hoogleeraar in de Godgeleerdheid aan de Universiteit te Amsterdam. Woonplaats: Amsterdam.

BRUMMELKAMP (Anthony), geb. 1839 te Hattem, studeerde theologie te Kampen aan de Theologische School, en te Edinburg aan de United Presbyterian Hall en de Free Church College. Was predikant bij de Christelijk Gereformeerde Kerk te Alkmaar en te Groningen; redigeerde daarna de anti-revolutionaire „Nieuwe Provinciale Groninger Courant"; werd in 1897 gekozen tot lid der Tweede Kamer voor Loosduinen, alwaar hij in 1901 werd herkozen. Voornaamste werken: „Bilderdijk, da Costa en andere Opstellen" (1894); „Voor het Gemeene Best" (1898); „Het Genie een Scheppingsgave" (1901). Woonplaats: 's-Gravenhage.

BRUNINGS (Carel Christiaan), geb. 1833 te Zutphen, waar hij als kassier gevestigd is en tevens de functiën bekleedt van Provisor van het oude en nieuwe Gasthuis, voorzitter van de Protestantsche inrichting van weldadigheid en majoor-commandant der d.d. schutterij. Orden: ridder in de orde van Oranje Nassau met de zwaarden. Woonplaats: Zutphen.

BRUYN (H. C. P. de), geb. 1847, werd in 1868 aangesteld tot 2e luitenant der infanterie; in 1873 tot 1e luitenant; in 1879 tot kapitein; in 1889 tot majoor; in 1892 tot luitenant-kolonel;

in 1897 tot kolonel; in 1899 tot generaal-majoor, commandant der landmacht in Nederl.-Indië. Orden: ridder in de Militaire Willemsorde en in de orde van den Nederl. Leeuw. Woonplaats: Batavia.

BÜCHNER (mr. Matthijs), geb. 1840 te Gouda, promoveerde in 1862 te Leiden tot doctor in de beide rechten en was achtereenvolgens: van 1862-1864 advocaat te Gouda; van 1864-1865 griffier bij het kantongerecht te Edam; van 1865-1870 idem te Gouda; van 1870-1877 kantonrechter te Edam; van 1877-1881 idem te Helder en sedert 1881 kantonrechter te Alkmaar. Hij was voorts van 1878-1880 schoolopziener in het 7e district van Noord-Holland; van 1880-1898 idem in het arrondissement Helder en van 1880-1892 lid der Prov. Staten van Noord-Holland voor het district Helder. Woonplaats: Alkmaar.

BUIJS (mr. Pieter), geb. 1864 te Callantsoog (N.-H.), studeerde aan de Universiteit te Leiden en werd aldaar, in 1887, bevorderd tot doctor in de rechtswetenschap, op proefschrift „De lijdelijkheid van den rechter in verband met de wijziging van art. 79 B. Rv. bij de wet van 23 Dec. 1886, Stbl. 230." Werd benoemd: in 1890 tot adj.-commies 1e klasse ter prov. griffie van Overijssel; in 1891 tot ambtenaar van het O. M. bij het kantongerecht te Alkmaar; in 1899 tot subst.-officier van Justitie te Zierikzee en is sedert 1900 subst.-officier van Justitie te Assen. Woonplaats: Assen.

BUIJS (Theodorus Willem Johannes), geb. 1842 te Brouwershaven. Werd opgeleid bij het Instructie-bataillon te Kampen en in 1863 benoemd tot 2en luitenant der infanterie; in 1867 tot 1en luitenant; in 1880 tot kapitein; in 1392 tot majoor; in 1896 tot luitenant-kolonel; in 1899 tot kolonel-commandant van het 7e regiment infanterie te Amsterdam en in 1900 tot kolonel-commandant van het regiment grenadiers en jagers; nam in 1867-68 deel aan den Abyssinischen veldtocht; was driemalen gedet.

bij het leger in Nederl.-Indië en is gerechtigd tot het dragen van het eereteeken voor belangrijke krijgsbedrijven 1873-1874 Atjeh, de Atjehmedaille 1873-1874 en werd in 1888 begiftigd met de eeresabel met het opschrift: „Koning Willem III voor betoonde dapperheid". Orden: ridder der Militaire Willemsorde 4e klasse; ridder 2e klasse der orde van St. Stanislas van Rusland; ridder 2e klasse der Pruisische Kroonorde. Woonplaats: 's-Gravenhage.

BUIS (F. A.), zie **FABIUS (A. N. J.)**.

BULTMAN (Herman Fredrik), geb. 1836 te Amsterdam, wijdde zich aan den landbouw en vestigde zich als landbouwer te Haarlemmermeer, waar hij o. m. de functiën bekleedt van hoogheemraad van Rijnland; idem van Amstelland en wethouder van Haarlemmermeer. Is sedert 1888 lid der Eerste Kamer voor Noord-Holland; voorts voorzitter van het Nederlandsch Landbouw-comité; lid van verdienste van het Nederlandsch Rundveestamboek; eerelid van het hoofdbestuur der Hollandsche Maatschappij van Landbouw en eerelid der Société royale d'Horticulture et d'Agriculture van Antwerpen. Orden: ridder in de orde van den Nederl. Leeuw; ridder van het Legioen van Eer; ridder van de Leopolds-orde van België; officier Mérite Agricole. Woonplaats: Haarlemmermeer.

BUNING, zie **COCK BUNING (Tj. de)**.

BUNING, zie **WERUMÉUS BUNING (A.)**.

BURG (P. van der), geb. 1841 te Gorinchem, werd vrijwillig geëngageerd als kanonnier in 1857, benoemd tot 2e luit. der artillerie in 1861; was secretaris der commissie van proefneming van 1866-1873; kapitein hoofdopziener van 's Rijks gieterij van bronzen geschut, van 1871-1882; werd in 1883 gepensioneerd en is sedert 1883 hoogleeraar in de mechanische technologie aan de Polytechnische School te Delft. Orden: ridder in de orde van de Eikenkroon

en in de orde van het Legioen van Eer. Woonplaats: Delft.

BURGER (mr. Adriaan), geb. 1862 te Delft, promoveerde in 1886 aan de Universiteit te Leiden, op proefschrift „Het recht van den verhuurder na vervoer der aan zijn voorrecht onderworpen goederen", tot doctor in de rechtswetenschap en was van 1887-1897 advocaat-procureur en van 1896-1897 kantonrechter-plaatsverv. te Heerenveen; is sedert 1897 advocaat-procureur en sedert 1899 kantonrechter-plaatsverv. te Leeuwarden. Werd in 1899 benoemd tot Rijksadvocaat in de prov. Friesland. Woonplaats: Leeuwarden.

BURGER Jr. (mr. dr. Combertus Pieter), geb. 1858 te Gouda, studeerde aan de Universiteit te Leiden en werd aldaar bevorderd: in 1884 tot doctor in de klassieke letteren, op proefschrift „De bello cum Samnitibus secundo"; in 1889 tot doctor in de rechtswetenschap, op proefschrift „De beperkte aansprakelijkheid van den schuldenaar in het hedendaagsche en in het oude zeerecht." Was van 1881-1883 leeraar aan het Gymnasium te Haarlem; werd in 1889 assistent aan de Universiteits-Bibliotheek te Amsterdam en is sedert 1890 bibliothecaris aldaar. Schreef eenige studiën over oude Romeinsche geschiedenis en bezorgde de uitgave van een aantal catalogussen van verzamelingen tot genoemde Universiteits-Bibliotheek behoorende. Woonplaats: Amsterdam.

BUSMAN, zie **STAR BUSMAN (mr. C. H.)**.

BUSSEMAKER (dr. Karel Hendrik Theodoor), geb. 1864 te Deventer, promoveerde in 1888 te Leiden tot doctor in de letteren op proefschrift: „Geschiedenis van Overijsel gedurende het eerste Stadhouderlooze tijdperk I", waarvan deel II in 1889 verscheen, en was van 1887-1888 leeraar aan de H. B. S. te Zalt-Bommel; van 1888-1895 idem aan het Gymnasium te Haarlem en is sedert 1895

hoogleeraar in de geschiedenis aan de Universiteit te Groningen. Voornaamste werken: „De afscheiding der Waalsche Gewesten van de Generale Unie", door Teylers Genootschap met de gouden medaille bekroond; voorts tal van tijdschrift-artikelen. Woonplaats: Groningen.

BUSSY (Izaäk Jan de), geb. 1846 te Utrecht, studeerde aan het Athenaeum Illustre te Amsterdam; was achtereenvolgens predikant bij de Doopsgezinde Gemeenten en archivaris, en werd in 1892 benoemd tot hoogleeraar in de Wijsbegeerte van den Godsdienst en de Zedekunde aan het Seminarium der Doopsgezinden en de Universiteit te Amsterdam. Voornaamste werken: „Ethisch Idealisme" (1875); „Waarde en inhoud van godsdienstige voorstellingen" (1881); „Tiental Preeken" (1884); „De maatstaf van het zedelijk oordeel" (1889); „Inleiding tot de zedekunde" (1898). Woonplaats: Amsterdam.

BUTNER (Adrianus), geb. 1857 te Dordrecht, werd als mil. student opgeleid a. d. Universiteit te Amsterdam en in 1879 bevorderd tot arts. Werd achtereenvolgens benoemd: in 1880 tot officier van gezondheid der 3e klasse; in 1880 tot idem der 2e klasse; in 1888 tot idem der 1e klasse en in 1898 tot dirigeerend officier van gezondheid der 3e klasse en chef van het Militair Hospitaal te Middelburg. Woonplaats: Middelburg.

BUYS, zie **BRANDTS BUYS.**

BUYSING, zie **STORM BUYSING (C.).**

BYLANDT (mr. Carel Jan Emilius graaf van), geb. 1840 te 's-Gravenhage, studeerde aan de Universiteit te Leiden en werd aldaar, in 1864, bevorderd tot doctor in de rechten, op proefschrift „Het regt van petitie." Was van 1883-1901 lid van Gedeputeerde Staten van Zuid-Holland en van 1894-1901 lid der Tweede Kamer voor Gouda. Orden: ridder in de orde

van den Nederl. Leeuw; officier in de orde van de Eikenkroon; commandeur in de orde van Oranje Nassau; commandeur in de Leopolds-orde van België; ridder van de 2e klasse in de orde van de IJzeren Kroon van Oostenrijk. Woonplaats: 's-Gravenhage.

BYLANDT (mr. W. K. F. P. graaf van), geb. 1841 te 's-Gravenhage, promov. in 1863 te Leiden tot doctor in de rechten en werd in 1864 aangesteld tot attaché bij het Nederl. gezantschap te Frankfort a/M.; in 1886 bevorderd tot legatiesecretaris te Berlijn; daarna te Weenen en was daarna achtereenvolgens werkzaam als raad van legatie te Berlijn, Londen en Parijs; werd in 1876 benoemd tot chef van het Kabinet van den Minister van Buitenl. Zaken met den rang van minister-resident; was van 1879-1882 gezant te Stockholm en te Kopenhagen; is sedert laatstgenoemd jaar lid der Tweede Kamer voor Apeldoorn. Orden: ridder in de orde van den Nederl. Leeuw; commandeur met de ster in de Danebrog-orde van Denemarken; officier van het Legioen van Eer; commandeur in de orde van Frans Jozef van Oostenrijk; eere-ridder der Johanniter-orde van Pruisen; commandeur in de orde van de Kroon van Pruisen; grootkruis der orde van Adolf van Nassau; commandeur met de ster in de orde van de Poolster van Zweden; ridder in de orde van den Rooden Adelaar van Pruisen; commandeur in de orde van de IJzeren Kroon van Oostenrijk. Woonplaats: 's-Gravenhage.

BYVANCK (dr. W. G. C.), geb. 1848 te Amsterdam, is sedert 1896 bibliothecaris der Kon. Bibliotheek, tevens hoofdbestuurder van het Museum Meermanno-Westreenianum. Voorn. werken: „Essai sur François Villon"; „Poëzie en Leven in de 19e eeuw"; „Parijs, 1891"; „Notities" (Un Hollandais à Paris); „De jeugd van Isaäc da Costa", enz.; is voorts sinds 1893 mede-redacteur van „De Gids." Woonplaats: 's-Gravenhage.

CALAND (Pieter), geb. 1826 te Zierikzee, werd

opgeleid aan de Kon. Mil. Academie te Breda en in 1845 benoemd tot aspirant-ingenieur van 's Rijks Waterstaat; in 1849 tot ingenieur 2e kl.; in 1858 tot idem 1e kl.; in 1867 tot hoofd-ingenieur 2e kl.; in 1872, met voorbijgang van den rang van hoofdingenieur 1e kl., tot inspecteur v. 's Rijks Waterstaat en in 1881 tot hoofd-inspecteur v. d. Waterstaat, welk ambt hij in 1891 nederlegde. C. is in 1862 en volgende jaren werkzaam geweest als expert in een rechtsgeding tusschen de Belgische regeering en een aannemer; in 1866 lid eener internationale commissie over de afdamming der Ooster-Schelde; tweemaal president van het Koninklijk Instituut van Ingenieurs, 1874 en 1975; in 1885 op verzoek der Regeering van Brazilië eenigen tijd in dat land doorgebracht tot onderzoek der verbetering van den mond der rivier te Rio Grande do Sul; ontwerper van den nieuwen Rotterdamschen Waterweg, waarvan de kunstwerken allen onder zijne leiding zijn uitgevoerd, met inbegrip der beide dammen in de Noordzee, resp. lang 2000 en 2300 M.; onderscheiden andere commissiën, zoowel binnenslands als over werken in Oost- en West-Indië; schrijver van eene verhandeling over eb en vloed op de benedenrivieren, later in het Fransch uitgegeven en ook in het Duitsch vertaald (Allgemeine Bauzeitung van 1864); erelid van de Braziliaansche Vereeniging van Ingenieurs; lid van het Koninklijk Instituut van Ingenieurs; lid-consultant van het Bataafsche Genootschap te Rotterdam; lid van de Maatschappij van Letterkunde te Leiden, van het Provinciaal Utrechtsch Genootschap en van het Zeeuwsche Genootschap der Wetenschappen. Hij ontving op onderscheidene internationale tentoonstellingen eere-diploma's en medailles. Orden: ridder in de orde van den Nederl. Leeuw; kommandeur van de Eikenkroon; officier van de Kroon van Italië en is versierd met de zilveren medaille voor den watersnood van 1855. Woonplaats: 's-Gravenhage.

CALKER (dr. Friedrich Julius Peter van), geb. 1841 te Bonn, promoveerde in 1863 aan de

Universiteit aldaar tot doctor in de natuur- en scheikunde en was van 1864-1866 assistent in de natuurkunde en lector in kristallographie en mineralogie te Leiden; vervolgens leeraar aan de H. B. S. te Tilburg en aan die te Arnhem en is sedert 1877 hoogleeraar in de kristallographie, mineralogie, geologie en palaeontologie aan de Universiteit te Groningen. Woonplaats: Groningen.

CALKOEN (Jhr. mr. Abraham), geb. 1856 te Alfen a. R., studeerde aan de Universiteit te Leiden en werd aldaar, in 1880, bevorderd tot doctor in de rechtswetenschap, op proefschrift „Bevoorrechte schulden op schepen." Werd achtereenvolgens benoemd: in 1883 tot ambtenaar van het O. M. bij de kantongerechten van het arrondissement Haarlem; in 1890 tot subst.-officier van Justitie te Heerenveen; in 1895 tot idem te Groningen; in 1897 tot idem te Haarlem, en is sedert 1900 officier van Justitie te Almelo. Woonplaats: Almelo.

CALKOEN (Eliza Cornelis Unico baron), geb. 1869 te 's-Gravenhage, was van 1891-1895 surnumerair bij de administratie der publieke schatkist en is sedert 1895 betaalmeester te Roermond. Woonplaats: Roermond.

CALKOEN (Hendrik Albertus), geb. 1844 te Weltevreden, is sedert 1900 kolonel-titulair, plaatselijk commandant te 's-Gravenhage. Orden: ridder in de Militaire Willemsorde; officier in de orde van Oranje Nassau; ridder in de orde van den Leeuw en de Zon van Perzië; commandeur in de orde van de Kroon van Siam. Woonplaats: 's-Gravenhage.

CALKOEN (H. J.), is sedert 1883 Burgemeester van Edam; voorts lid van het college voor de zeevisscherijen. Orden: ridder in de orde van den Nederl. Leeuw. Woonplaats: Edam.

CALLENFELS (mr. Philip Jacob), geb. 1830 te Vlissingen, promoveerde in 1854 aan de Universiteit te Utrecht tot doctor in de beide

rechten en was van 1855-1859 advocaat te Middelburg; van 1859-1861 kantonrechter te Sluis; van 1861-1877 idem te Vlissingen en sedert laatstgenoemd jaar rechter in de arr.-rechtbank te Middelburg. Orden: officier in de orde van de Eikenkroon. Woonplaats: Middelburg.

CALLENFELS (Pieter Jacobus von STEIN), geb. 1843 te Delft, werd in 1861 aangesteld tot 2e luit. der artillerie; was als kapitein eenigen tijd werkzaam aan het Departement van Oorlog, daarna adjudant van den inspecteur van het wapen en werd in 1898 benoemd tot kolonel commandant van het 1e regiment veldartillerie. Voornaamste werken: Brochures en tijdschriftartikelen betreffende het wapen der artillerie. Orden: officier van de orde van Oranje Nassau; ridder van het Legioen van Eer. Woonplaats: Utrecht.

CAMPAGNE, zie **LOOKEREN CAMPAGNE (mr. C. v.)**.

CAMPERT (dr. J.), geb. 1847 te Zutphen, studeerde aan de Universiteit te Leiden en promoveerde aldaar, in 1872; was van 1873-1882 leeraar aan de H. B. S. aldaar; van 1882-1887 directeur der H. B. S. te Amersfoort; van 1887-1899 directeur der H. B. S. met vijfj. cursus te Amsterdam en is sedert 1 Mei 1899 inspecteur voor het middelbaar onderwijs. Orden: officier in de orde van Oranje Nassau. Woonplaats: 's-Gravenhage.

CAMPHUIS (mr. F. J.), geb. 1854 te Loppersum, studeerde aan de Universiteit te Groningen en werd aldaar, in 1882, bevorderd tot doctor in de rechtswetenschap, op proefschrift „De aard van des verhuurders schuldvordering en van zijne rechten in geval van faillissement van den huurder." Werd in 1883 benoemd tot commieschef der 1e afd. ter Provinciale Griffie van Groningen, en is sedert 1893 rechter te Winschoten. Woonplaats: Winschoten.

CANNEGIETER (dr. Tjeerd), geb. 1846 te Schin-

gen (Friesl.), werd in 1864 student in de theologie aan de Universiteit te Groningen en behaalde in 1867 het „accessit" op eene prijsvraag, door de theol. faculteit te Utrecht uitgeschreven; werd in 1869 aan de Universiteit te Groningen met goud bekroond en promoveerde in hetzelfde jaar tot doctor in de godgeleerdheid op proefschrift: „De christologie volgens den brief aan Hebreërs." Was van 1870-1875 predikant te Niehove (Groningen); van 1875-1878 idem te Hoogezand; van Mei 1878 tot 1 December 1878 te Tzum. In Juli 1878 werd hij benoemd tot hoogleeraar aan de Universiteit te Utrecht, van wege de Nederl. Herv. Kerk, welk ambt hij 18 Nov. 1878 aanvaardde met eene inaugurale oratie: „Kerk, Kerkleer, Kerkrecht." Prof. C. is bestuurder van het Haagsch Genootschap tot verdediging van den Christelijken godsdienst, lid van het Utrechtsch Provinciaal Genootschap voor Kunsten en Wetenschappen en van de Nederl. Maatschappij van Letterkunde. Voornaamste werken: „De nuttigheidsleer van J. Stuart Mill en Prof. van der Wijck" (1876); „De Zedelijkheid. Haar grondslag, wezen en doel" (1878); „De taak en de methode der wijsbegeerte van den godsdienst" (1886); „Is de godsdienst uit plichtbesef en de geloofsvoorstelling uit dichtende verbeelding geboren?" (1890); „De bevoegdheid tot regeling van het beheer van de kerkelijke goederen der Herv. Gemeenten berust bij de Algemeene synode" (1890); „Uitstel, geen afstel! — De bevoegdheid der synode tot regeling van het beheer opnieuw gehandhaafd" (1891); „In naam van historie en recht! — Een protest tegen de behandeling van de beheerszaak in de synode van 1892" (1892); „Non tali auxilio! De nieuwste plannen tot regeling van het beheer" (1895); „Het voorloopig aangenomen reglement op het beheer enz. (1897). Orden: ridder in de orde van den Nederl. Leeuw. Woonplaats: Utrecht.

CARDINAAL (Jacob), geb. 1848 te Groningen, werd opgeleid aan de Polytechnische School te Delft en achtereenvolgens benoemd tot leeraar

aan de Academie voor Beeldende Kunsten en technische wetenschappen te Rotterdam; idem aan de Rijks H. B. S. Willem II en aan de Burgeravondschool te Tilburg (1874); in 1393 tot leeraar en daarna (1894) tot hoogleeraar aan de Polytechnische School te Delft. Prof. C. is lid van het Bataafsch Genootschap der proefondervindelijke wijsbegeerte en van de Kon. Academie van Wetenschappen. Voornaamste werken: Wiskundige verhandelingen in het „Nieuw Archief voor Wiskunde", het „Journal für die reine und angewandte Mathematik" en in de werken der Kon. Academie van Wetenschappen. Woonplaats: Delft.

CARP (mr. Bernard Henry), geb. 1854 te Middelburg, studeerde aan de Universiteit te Leiden en werd aldaar, in 1881, bevorderd tot doctor in de rechtswetenschap, op proefschrift „Over Schaking." Werd achtereenvolgens benoemd: in 1886 tot griffier bij het kantongerecht te Oostburg; in 1896 tot idem te Harderwijk en in 1900 tot idem te Amersfoort. Hij schreef een Engelschen reisgids voor het eiland Walcheren, getiteld: „Flushing-Middelburg and the island of Walcheren". Woonplaats: Amersfoort.

CARSTEN (mr. A. J.), geb. 1851, studeerde aan de Universiteit te Leiden en werd aldaar, in 1876, bevorderd tot doctor in de rechten. Werd achtereenvolgens benoemd: in 1877 tot griffier bij het kantongerecht te Hoogeveen; in 1883 tot kantonrechter te Zuidbroek; in 1895 tot rechter te Winschoten en is sedert 1897 kantonrechter te Amsterdam. Woonplaats: Amsterdam.

CARSTEN (mr. Jacobus Jan), geb. 1858 te Meppel, studeerde aan de Universiteit te Leiden en werd aldaar, in 1882, bevorderd tot doctor in de rechtswetenschap, op proefschrift „Bijdrage tot de leer der zaken van Koophandel." Werd achtereenvolgens benoemd: in 1886 tot ambtenaar van het O. M. bij de kantongerechten te Leeuwarden; in 1892 tot subst.-officier

van Justitie te Roermond; in 1897 tot idem te Groningen, en is sedert 1899 subst.-officier van Justitie te Utrecht. Woonplaats: Utrecht.

CASTENDIJK (mr. Johan Philip), geb. 1851 te Haarlem, studeerde aan de Universiteit te Leiden en werd aldaar, in 1875, bevorderd tot doctor in de rechten. Werd achtereenvolgens benoemd: in 1877 tot ambtenaar van het O. M. bij de kantongerechten in het arrondissement Zutphen; in 1884 tot subst.-officier van Justitie te Heerenveen; in 1887 tot idem te Rotterdam; in 1893 tot officier van Justitie te Winschoten en is sedert 1897 advocaat-generaal bij het Gerechtshof te 's-Hertogenbosch. Woonplaats: 's-Hertogenbosch.

CATE, zie **BRUGGEN CATE (ten).**

CATS, zie **MANGER CATS (mr. G. N.).**

CATTIE (dr. Joseph Theodore), geb. 1849 te 's-Hertogenbosch, waar hij het Gymn. bezocht; studeerde aan de Universiteit te Leiden en promoveerde in 1881 aan de Universiteit te Utrecht tot doctor in de wis- en natuurkunde op proefschrift: „Over de epiphysis cerebri der Plagiostomi, Ganoideï en Teleosteï." Werd in 1872 benoemd tot leeraar in de plant- en dierkunde aan de H. B. S. te Arnhem en in 1895 tot directeur van de Rijks Tuinbouwschool te Wageningen. Voornaamste werken: Leerboek van de „Natuurkunde van den mensch" als onderdeel van een uitvoerig „Leerboek der Dierkunde"; „Leerboek der bemestingsleer voor den Tuinbouwer" (1900). In 1885 richtte hij op „Het Nederlandsche Tuinbouwblad" en was daarvan vijf jaren de hoofdredacteur. Voorts schreef hij tal van bijdragen in „De Tijdspiegel", „De Landbouwcourant", „Het Album der Natuur" en in binnen- en buitenlandsche wetenschappelijke tijdschriften; voorts (in 1875) een brochure over Biologie, Spiritisme en Mesmerisme. Woonplaats: Wageningen.

CAU (mr. Cornelis Anthony), geb. 1847 te Zie-

rikzee, studeerde aan de Universiteit te Leiden en werd aldaar, in 1873, bevorderd tot doctor in de rechten. Werd achtereenvolgens benoemd: in 1874 tot griffier bij het kantongerecht te Enkhuizen; na opheffing van het kantongerecht aldaar, in 1877 tot idem te Schagen; in 1889 tot idem te Gouda, en is sedert 1894 in gelijke betrekking te Leiden. Woonplaats: Leiden.

CAU (mr. Johan Pieter), geb. 1852 te Zierikzee, studeerde aan de Universiteit te Leiden en werd aldaar, in 1877, bevorderd tot doctor in de rechten. Werd achtereenvolgens benoemd: in 1877 tot griffier bij het kantongerecht te Sommelsdijk; in 1878 tot subst.-griffier bij de arr.-rechtbank te Dordrecht; in 1884 tot rechter te Zierikzee en is sedert 1890 president van de arr.-rechtbank aldaar. Woonplaats: Zierikzee.

CHANTEPIE DE LA SAUSSAYE (dr. Pierre Daniël), geb. 1848 te Leeuwarden, promoveerde in 1871 te Utrecht tot doctor in de Godgeleerdheid op proefschrift: „Over den oorsprong van den godsdienst"; was als predikant werkzaam te Hemmen; werd in 1878 benoemd tot hoogleeraar te Amsterdam en is sedert 1899 hoogleeraar in de encyclopedie der Godgeleerdheid, de geschiedenis der leer aangaande God en de zedenkunde aan de Universiteit te Leiden. Voornaamste werken: „Lehrbuch der Religionsgeschichte"; „Zekerheid en Twijfel"; bijdragen in verschillende tijdschriften; „Studiën"; „Overdenkingen"; enz. Is lid der Kon. Academie van Wetenschappen. Orden: ridder in de orde van den Nederl. Leeuw. Woonplaats: Leiden.

CHAPPUIS (Herman Théodore), geb. 1844 te Haarlem, werd opgeleid aan den Hoofdcursus te Kampen en in 1866 benoemd tot 2e luitenant der infanterie; in 1869 tot 1e luitenant; in 1884 tot kapitein; in 1895 tot majoor en in 1899 tot luitenant-kolonel. C. schreef verscheidene oorspronkelijke, letterkundige werken, als: „Renee"; „Satanella"; „Zijn geheim"; „Zijn

pleegkinderen"; „Vrouwenharten", enz.; voorts op militair gebied: „De Fransch-Duitsche oorlog van 1870-71"; „De Russisch-Turksche oorlog van 1877." Is lid van de Maatschappij van Letterkunde te Leiden. Orden: ridder in de orde van de Eikenkroon; officier der orde van den Rooden Adelaar van Pruisen. Woonplaats: 's-Gravenhage.

CHATTEL (Fredericus Jacobus van ROSSUM DU), geb. 1856 te Leiden, kunstschilder te Scheveningen. Orden: officier in de orde van Oranje Nassau; ridder in de Belgische Leopold-orde; ridder in de orde van den Heiligen Michaël van Beieren. Woonplaats: Scheveningen.

CHEVALLIER (Joan Wilhelm), geb. 1845 te Amsterdam, werd, na benoemd te zijn tot surnumerair en later tot commies der posterijen, in 1875 benoemd tot directeur van het postkantoor te Doesburg; in 1892 tot idem te Assen; in 1893 tot idem te Groningen en in 1899 tot idem te Amsterdam. Orden: ridder in de orde van den Nederl. Leeuw. Woonplaats: Amsterdam.

CITTERS (Jhr. Constantijn van), geb. 1841 te Middelburg, was van 1874-1882 Burgemeester van Zevenbergen en plaatsverv. kantonrechter aldaar; van 1882-1885 Burgemeester van Nieuwer-Amstel en is sedert 1885 Burgemeester van Purmerend. Is lid van de Prov. Staten van Noord-Holland. Woonplaats: Purmerend.

CLAESSEN (Frans Adriaan), geb. 1848 te Breda, is sedert 1894 ingenieur-verificateur van het kadaster in de 9e divisie. Orden: officier in de orde van den Leeuw en de Zon van Perzië. Woonplaats: Dordrecht.

CLANT VAN DER MYLL (mr. Antoine Jacques), geb. 1827 te 's-Gravenhage, was van 1862-1885 secretaris-generaal van het Departement van Justitie en is sedert 1885 raadsheer in den Hoogen Raad. Orden: ridder in de orde van den Nederl. Leeuw; ridder 2e klasse van de Pruisische Kroon-orde; commandeur van de

orde van Medjidié van Turkije; commandeur met de Ster der orde van St. Stanislas van Rusland. Woonplaats: 's-Gravenhage.

CLAVAREAU (Pierre Jean Auguste), geb. 1837 te Maastricht, werd in 1860 benoemd tot surnumerair bij de directe belastingen, invoerrechten en accijnzen; in 1865 tot controleur, daarna tot inspecteur bij dat dienstvak en in 1894 tot directeur der directe belastingen, invoerrechten en accijnzen voor de provincie Friesland en later voor de provinciën Overijssel en Drenthe. Orden: ridder in de orde van den Nederl. Leeuw. Woonplaats: Zwolle.

CLERCQ VAN WEEL (mr. Johannes de), geb. 1832 te Middelburg, studeerde aan de Universiteit te Utrecht en werd aldaar, in 1856, bevorderd tot doctor in de rechten. Werd achtereenvolgens benoemd: in 1856 tot griffier bij het kantongerecht te Zierikzee; in 1865 tot kantonrechter aldaar; in 1871 tot idem te Schiedam; in 1874 tot idem te Haarlem; in 1886 tot rechter en in 1901 tot vice-president der arr.-rechtbank aldaar. Woonplaats: Haarlem.

CLEVERINGA Azn. (mr. R. P.), geb. 1852 te Heerenveen, studeerde aan de Universiteit te Groningen en werd aldaar, in 1877, bevorderd tot doctor in de rechten. Werd achtereenvolgens benoemd: in 1878 tot commies ter secretarie der gem. Groningen; in 1883 tot ambtenaar van het O. M. bij de kantongerechten in het arrondissement Assen; in 1889 tot griffier bij het kantongerecht te Assen; in 1891 tot kantonrechter te Bolsward; in 1893 tot idem te Enschedé; in 1894 tot rechter te Almelo; in 1898 tot rechter te Breda en is sedert 1899 president van de arr.-rechtbank te Heerenveen. Woonplaats: Heerenveen.

CLIFFORD (H. A. baron), geb. 1841 te 's-Gravenhage, is sedert 1894 hofmaarschalk van het Civiele Huis van H. M. de Koningin. Orden: ridder in de orde van den Nederl. Leeuw; ridder 2e kl. der orde van den Dubbe-

len Draak van China; grootofficier van de Eikenkroon; commandeur met de Ster der orde van Frederik van Wurtemberg; grootkruis der orde van den Griffioen van Mecklenburg-Schwerin; ridder 1e kl. der orde van den Heiligen Schat van Japan; ridder 1e kl. der Pruisische Kroonorde; ridder 1e kl. van de orde van den Leeuw en de Zon van Perzië; ridder 1e kl. van de orde van den Witten Olifant van Siam; eerekruis 1e kl. van Schwarzburg-Rudolstadt; ridder 1e kl. van de orde van Verdiensten van Waldeck en Pyrmont; grootkruis der orde van de Waakzaamheid van Saksen Weimar Eisenach. Woonplaats: 's-Gravenhage.

CLOCKENER BROUSSON (Gerrit), geb. 1838 te Wageningen, trad in 1854 in militairen dienst bij het Instructie-Bataillon te Kampen, werd in 1858 benoemd tot 2e luitenant der infanterie; in 1861 tot 1e luitenant; in 1871 tot kapitein; in 1889 tot majoor provinciale-adjudant in Zuid-Holland; in 1892 tot luitenant-kolonel en in 1895 als zoodanig gepensionneerd, waarna hij in 1899 den rang verkreeg van kolonel. Is sedert 1 Januari 1897 lid van den Militairen Pensioenraad. Orden: officier in de orde van de Eikenkroon. Woonplaats: 's-Gravenhage.

CLOCKENER BROUSSON (Henri Constant Claude), geb. 1871 te 's-Gravenhage, werd opgeleid aan de Kon. Mil. Academie en aldaar, in 1892, bevorderd tot 2de luitenant der infanterie; in 1896 voor vijf jaren gedetacheerd in Ned. Oost-Indië en aldaar, in October van laatstgenoemd jaar, bevorderd tot 1e luitenant; verbleef gedurende de jaren 1897-1900 op Atjeh en werd in 1902 afgekeurd voor den militairen dienst wegens een gebrek, ontstaan door een val op Atjeh. Is thans journalist en vertrekt in October 1902 naar Indië, om als correspondent van een perssyndicaat onze koloniën te bereizen. Vervaardigde een liederenbundel „Voor Janmaat en Soldaat", die veel opgang maakte; is hoofdredacteur van een Maleisch tijdschrift, de „Bintang Hindia"; lid van: het Algem. Ned. Verbond; den Indi-

schen Bond; Oost en West; Moederland en Koloniën; Volksweerbaarheid; Oranjebond van Orde.

CLUIJSENAER (Jacobus Leonardus), geb. 1843 te Breda, verkreeg in 1863 het diploma van civiel-ingenieur; werd werkzaam gesteld bij den aanleg der Staatsspoorwegen en had daarbij o. m. aandeel in den bouw over het Hollandsch Diep; was van 1869-1873 leeraar aan de H. B. S. te Breda; aanvaardde in 1873 een opdracht naar Indië betrekkelijk den spoorwegaanleg op Sumatra; was van 1876-1879 leeraar aan de Kon. Mil. Academie; van 1879-1881 hoofdingenieur en van 1881-1888 secretaris en plaatsvervanger van den directeur-generaal der Maatschappij tot Exploitatie van Staatsspoorwegen; van 1888-Nov. 1889 directeur der Ned. Zuid-Afrikaansche Spoorweg-Maatschappij en van Nov. 1889-1900 directeur-generaal dezer Maatschappij; was voorts van 1890-1900 directeur der Ned. Centraal-Spoorweg-Maatschappij; is sedert Juli 1900 voorzitter van den Raad van Beheer der Ned. Ind. Spoorweg-Maatschappij. Orden: ridder in de orde van den Nederl. Leeuw; commandeur in de orde van Oranje Nassau; officier van de Leopold-orde van België; ridder van het Legioen van Eer. Woonplaats: 's-Gravenhage.

COCK BUNING (Tjaarda de), geb. 1838 te Wildervank, werd opgeleid aan het Instr.-bataljon te Kampen en in 1861 benoemd tot 2e luitenant der infanterie bij het leger in Nederl.-Indië; in 1873 tot kapitein en in 1881 tot majoor. Als zoodanig gepensioneerd in 1883 en na zijn terugkeer in het vaderland benoemd in 1886 tot kommandant van het 6e bataillon rustende schutterij in Gelderland; in 1894 tot burgemeester der gemeente Wildervank en in 1899 tot luitenant-kolonel militie-commissaris in het 3e district van Noord-Holland te Alkmaar. Nam in 1866 deel aan de expeditie naar de Pasoemahlanden en in 1876 en 1882 aan de krijgsverrichtingen te Atjeh, waarvoor hij het eereteeken voor belangrijke krijgsbedrijven,

Atjeh 1873-1876, ontving. Orden: ridder in de orde van Oranje Nassau. Woonplaats: Alkmaar.

COENEN (Cornelus), geb. 1838 te 's-Gravenhage, genoot zijne opleiding aan de Kon. Muziekschool aldaar en was van 1860-1892 dirigent van het stedelijk orchest en kapelmeester der schutterij te Utrecht, en was als solo-violist bekend, zoowel hier als in het buitenland; is sedert 1892 als vioolleeraar en directeur van het symphonie-orkest te Nijmegen gevestigd. Voornaamste werken: suites, ouvertures en kleinere werken voor symphonie-orkest. Woonplaats: Nijmegen.

COENEN (Frans), geb. 1826 te Rotterdam, ontving muziekonderricht o. a. van zijn vader, van Molique en Vieuxtemps en maakte van 1848-1851 een kunstreis door de Vereenigde Staten: van 1851-1854 een tweede reis door West-Indië en Zuid-Amerika; vestigde zich in 1855 te Amsterdam en werd daar concertmeester van „Caecilia", „Felix Meritis" en „Toonkunst"; in 1877 directeur der Muziekschool en in 1883 directeur van het Conservatorium; in 1850 verkreeg hij het brevet van solo-violist van Z. M. den Koning. Voornaamste werken: „Mis", „Elia op Horeb", „Albrecht Beiling", „Maria Magdalena" (oratoriën); mannenkoren: „De Stem der Zee", „Zonnelied", enz.; liederen, enz. Orden: ridder in de orde van den Nederl. Leeuw; ridder in de orde van den Gouden Leeuw van Nassau; ridder in de orde van de Eikenkroon; ridder in de Wasa-orde van Zweden; ridder in de orde van Karel III van Spanje. Heeft zich in 1898 uit het muzikale leven teruggetrokken. Woonplaats: Leiden.

COENEN VAN 'S-GRAVESLOOT (Jhr. mr. Johan Balthazar), geb. 1853 te Amersfoort, studeerde aan de Universiteit te Utrecht en werd aldaar, in 1882, bevorderd tot doctor in de rechtswetenschap, op proefschrift „De gratie als oorzaak van verval van straf naar ons tegenwoordig recht." Werd in 1882 benoemd tot

griffier bij het kantongerecht te Terneuzen, en is sedert 1891 griffier bij het kantongerecht te Schoonhoven. Woonplaats: Schoonhoven.

COHEN (dr. Charles Henri ALI), geb. 1859 te Groningen, studeerde aan de Universiteit te Groningen en promoveerde aldaar tot doctor in de geneeskunde, in 1888, op proefschrift „De Typhus-bacil. Een experimenteel en kritisch onderzoek", waarna hij in 1893 benoemd werd tot Inspecteur voor het Geneeskundig Staatstoezicht. Woonplaats: Groningen.

COHEN TERVAERT (mr. H. M.), geb. 1860, studeerde aan de Universiteit te Groningen en werd aldaar, in 1885, bevorderd tot doctor in de rechtswetenschap. Werd achtereenvolgens benoemd: in 1891 tot ambtenaar van het O. M. bij het kantongerecht te Amsterdam; in 1898 tot subst.-officier van Justitie te Winschoten en is sedert 1900 subst.-officier van Justitie te Rotterdam. Woonplaats: Rotterdam.

COLLETTE (August Everhard Rudolf), geb. 1857 te Maastricht, behaalde aan de Polytechnische School te Delft het diploma van civiel-ingenieur en studeerde daarna aan de Polytechnische Hochschule te Dresden werktuigkunde en electrotechniek, waarna hij in dienst trad bij de Rijkstelegraphie en in 1899 benoemd werd tot hoofdingenieur der Rijkstelegraphie, chef van den technischen dienst, tevens belast met de functie van chef der afdeeling telephonie aan het hoofdbestuur der posterijen en telegraphie. Voornaamste werken: „Het stelsel van maten volgens absolute eenheden"; „Telephonie over groote afstanden." Woonplaats: 's-Gravenhage.

CONINCK LIEFSTING (mr. Focco Bernardus), geb. 1827 te Hellendoorn, promoveerde in 1852 aan de Universiteit te Leiden tot doctor in de beide rechten en werd in 1856 benoemd tot subst.-officier van Justitie te Assen; in 1861 tot rechter te Leiden; in 1871 tot raadsheer in den Hoogen Raad; in 1878 tot vice-president daarvan en is sedert 1897 president van den

Hoogen Raad; is voorts lid van het Permanente Hof van Arbitrage te 's-Gravenhage; bedankte in 1869 voor eene benoeming tot hoogleeraar in het Romeinsch recht aan het Athenaeum Illustre te Amsterdam. Voornaamste werken: „De algemeene beginselen van het bezitrecht en de Nederlandsche Bezitactiën" (1869); „Algemeene beginselen van de leer der rechtsgeldigheid van verbintenissen uit overeenkomst" (1890) en vele bijdragen in rechtsgeleerde en politieke tijdschriften. Orden: commandeur in de orde van den Nederl. Leeuw. Woonplaats: 's-Gravenhage.

CONINCK WESTENBERG (mr. Pieter), geb. 1857 te Rijssen, studeerde aan de Universiteit te Leiden en werd aldaar, in 1883, bevorderd tot doctor in de rechtswetenschap, op proefschrift „Iets over wezen en aard der gerechtelijke bekentenis in het burgerlijk recht." Werd in 1887 benoemd tot subst.-griffier bij de arr.-rechtbank te Amsterdam en is sedert 1892 rechter aldaar. Woonplaats: Watergraafsmeer.

CONRAD (J. F. W.), geb. 1825 te Maastricht, werd opgeleid tot ingenieur en in 1874 benoemd tot hoofdingenieur van den Waterstaat in het IXe district (Noord-Holland); in 1881 tot inspecteur; is sedert 1891 lid der Tweede Kamer voor 's-Gravenhage. Orden: ridder in de orde van den Nederl. Leeuw; commandeur in de orde van Oranje Nassau en in de Leopold-orde van België; officier in de orde van de Eikenkroon; commandeur van het Legioen van Eer; commandeur in de Kroon-orde van Pruisen; commandeur in de orde van den Leeuw en de Zon van Perzië. Woonplaats: 's-Gravenhage.

CONRIGH ROESSINGH, zie **ROESSINGH (mr. A. H. CONRIGH)**.

COOTH (A. M. C. van), geb. 1841 te Amsterdam, werd opgeleid aan het Klein-Seminarie „Hageveld" te Voorhout en het Groot-Seminarie te Warmond en in 1865 tot R.-K. priester gewijd;

werd in 1865 kapelaan te Naaldwijk en in 1866 te Amsterdam; was van 1866-1883 leeraar aan het Klein-Seminarie „Hageveld" te Voorhout; is sedert 1883 gepensioneerd R.-K. geestelijke in het St. Pius-gesticht te Amsterdam en redacteur-secretaris van het maandschrift „De Katholiek." Voornaamste werken: „Handleiding tot het onderwijs in de gewijde welsprekendheid" en tal van bijdragen in „De Katholiek." Orden: zilveren kruis pro Ecclesia et Pontifice; ridder in de orde van Oranje Nassau. Woonplaats: Amsterdam.

COP (H.), werd in 1877 aangesteld als aspirant-ingenieur der marine en is sedert 1888 hoogleeraar in scheepsbouwkunde aan de Polytechnische School te Delft. Woonplaats: Delft.

COPYN (J.), geb. 1843 te Maartensdijk (U.); was boomkweeker tot 1892, en sedert 1899 directeur der Maatschappij „Een Nationaal Belang." Woonplaats: Velp.

COURT (Jhr. Jos. de la), geb. 1840 te 's-Hertogenbosch, is lid van Gedeputeerde Staten van Noord-Brabant. Orden: ridder in de orde van den Nederl. Leeuw; commandeur van de orde van Pius IX van den H. Stoel. Woonplaats: 's-Hertogenbosch.

CRAANDIJK (Jacobus), geb. 1834 te Amsterdam, werd opgeleid aan de Kweekschool voor Doopsgezinde Leeraren aldaar en in 1859 beroepen tot predikant bij de Doopsgezinde gemeente te Borne; in 1862 tot idem te Rotterdam en in 1884 tot idem te Haarlem; is voorzitter van het hoofdbestuur van het Nederl. Zendeling-Genootschap. Voornaamste werken: „Wandelingen door Nederland met pen en potlood" (teekeningen van P. A. Schipperus); „Het Nederlandsche Zendeling-Genootschap in zijn willen en werken geschetst". Orden: officier in de orde van Oranje-Nassau. Woonplaats: Haarlem.

CRAMER (Johannes Wilhelmus Nicolaas), geb.

1847 te Amsterdam, werd in 1868 2e luitenant bij het korps ingenieurs, mineurs en sappeurs; in 1872 1e luitenant; in 1878 kapitein; in 1896 majoor, commandant van het korps genietroepen en in 1900 luitenant-kolonel. Maakte van 1873 tot 1874 de expeditie tegen Atjeh mede. Orden: ridder der Militaire Willemsorde der 4e klasse; officier in de orde van Oranje Nassau. Woonplaats: Utrecht.

CRAMER (dr. Samuel), geb. 1842 te Middelburg, werd aan het Athenaeum Illustre te Amsterdam opgeleid tot Doopsgezind predikant; promoveerde in 1866 aan de Universiteit te Utrecht tot doctor in de Godgeleerdheid, op proefschrift „Zwingli's leer van het godsdienstig geloof." Werd in 1890 benoemd tot hoogleeraar in de Godgeleerdheid aan de Universiteit te Amsterdam en het Seminarium der Algem. Doopsgezinde Sociëteit aldaar. Voornaamste werken: „Beschrijvende en toegepaste Godgeleerdheid"; „De godsvrucht voorwerp van historisch onderzoek"; en bijdragen in de „Doopsgezinde Bijdragen." Woonplaats: Amsterdam.

CREMER (Jacob Theodoor), geb. 1847 te Zwolle, was achtereenvolgens geëmployeerde bij de Nederl. Handelmaatschappij te Amsterdam, Batavia en Singapore, daarna hoofdadministrateur der Deli-Maatschappij en na zijn terugkeer in Nederland van 1884-1897 lid van de Tweede Kamer voor Amsterdam en van 1897-1901 Minister van Koloniën; in 1901 opnieuw gekozen tot Kamerlid voor Amsterdam. Voornaamste werken: „Een woord uit Deli tot de Tweede Kamer der Staten-Generaal"; „De toekomst van Deli" en tijdschriftartikelen. Orden: ridder in de orde van den Nederl. Leeuw; grootofficier van het Legioen van Eer; ridder 1e graad 3e kl. van den Dubbelen Draak van China; grootkruis der orde van de H. Maagd of van Villa Viçosa van Portugal; officier in de orde van den Leeuw en de Zon van Perzië; grootkruis der orde van Medjidié van Turkije en van de Rijzende Zon van Japan; versierd

met de bronzen medaille voor menschlievend hulpbetoon. Woonplaats: 's-Gravenhage.

CREMER (Johannes de la LANDE), geb. 1855 te Bolsward, trad in 1872 in dienst bij de Rijkstelegraaf en werd in 1875 benoemd tot Rijkstelegrafist 2e klasse; in 1885 tot directeur bij den post- en telegraafdienst; in 1899 tot inspecteur der posterijen en telegraphie. Woonplaats: Maastricht.

CREMER EINDHOVEN (M. E.), zie **FABIUS**.

CREMERS, zie **PATHUIS CREMERS (mr. G. F. M.)**.

CREMERS (mr. P. F. A.), geb. 1857 te Winschoten, studeerde aan de Universiteit te Leiden en werd aldaar, in 1884, bevorderd tot doctor in de rechtswetenschap, op proefschrift „Het transitoire strafrecht." Werd in 1888 benoemd tot subst.-griffier bij de arr.-rechtbank te Roermond en is sedert 1894 rechter aldaar. Woonplaats: Roermond.

CREMERS (mr. Willem Cornelis Johannes Josephus), geb. 1818 te Groningen, promoveerde in 1842 tot doctor in de beide rechten aan de Universiteit aldaar, op academisch proefschrift „De fraude quae poenam meretur imprimis secundum ius Gallicum", en werd achtereenvolgens benoemd: in 1847 tot griffier bij het kantongerecht te Winschoten; in 1854 tot rechter in de rechtbank te Appingedam; in 1856 tot idem te Winschoten; in 1866 tot raadsheer in het Hof van Overijssel; in 1876 tot idem in het Gerechtshof te Arnhem; in 1882 tot vice-president van dat college (-1898). Was van 1887 tot 1891 lid van de Tweede Kamer en sedert 1893 lid der Eerste Kamer. Voornaamste werken: „Aanteekeningen op de Gemeentewet" (5 uitgaven); „Aanteekeningen op de Nederlandsche Wetboeken"; „Aanteekeningen op de Notariswet" (2 uitgaven). Orden: ridder in de orde van den Nederl. Leeuw; commandeur in de orde van Oranje Nassau;

commandeur in de orde van St. Gregorius den Grooten; ridder in de orde Pro Ecclesia et Pontifice. Woonplaats: Arnhem.

CREUTZ (mr. J. C. baron), geb. 1861 te Woerden, studeerde aan de Universiteit te Leiden en werd aldaar, in 1889, bevorderd tot doctor in de rechtswetenschap, op proefschrift „De onteigening in de grondwetten van 1848 en 1887." Is sedert 1898 griffier bij het kantongerecht te Geldermalsen. Woonplaats: Geldermalsen.

CREUTZBERG (Karel Frederik), geb. 1840 te Horssen, stud. aan de Universiteit te Utrecht in de Godgeleerdheid en werd in 1864 beroepen tot predikant te Oosterbierum, vervolgens te Maarssen en is sedert 1870 als zoodanig te Arnhem werkzaam. Onder zijne leiding is in Klarendal, de Arnhemsche arbeiderswijk, een kerkgebouw, eene Christelijke school voor 350 kinderen en eene Chr. bewaarschool voor 240 kinderen tot stand gekomen. Ook gaf hij den stoot tot de oprichting van het Arnhemsch Diaconessenhuis. Sedert 1882 is hij president van het Prov. Kerkbestuur der Hervormden in Gelderland. Voornaamste werken: Eene bewerking van Nissen's handboek voor het onderwijs in de Bijbelsche Geschiedenis. Orden: ridder in de orde van den Nederl. Leeuw. Woonplaats: Arnhem.

CROMMELIN (mr. Frederik Reinhard), geb. 1842 te Driebergen, promoveerde in 1867 aan de Universiteit te Utrecht tot doctor in de beide rechten en werd achtereenvolgens benoemd: tot griffier bij het kantongerecht te Purmerend (1870); daarna te Noordwijk (1874) en is sedert 1877 kantonrechter te Haarlemmermeer. Woonplaats: Haarlemmermeer.

CROMMELIN (mr. Marinus), geb. 1838 te Amsterdam, promoveerde aan de Universiteit te Utrecht, in 1863, tot doctor in de beide rechten. Werd achtereenvolgens benoemd: in 1865 tot griffier bij het kantongerecht te Ommen; in

1868 tot subst.-griffier bij de rechtbank te Dordrecht; in 1872 tot griffier aldaar; en is sedert 1877 rechter te Utrecht. Woonplaats: Utrecht.

CROOCKEWIT (mr. Adriaan), geb. 1857 te Amsterdam, promoveerde aan de Universiteit te Utrecht, in 1882, tot doctor in de rechtswetenschap, op proefschrift „De commissarissen bij de naamlooze vennootschappen." Werd achtereenvolgens benoemd: in 1883 tot subst.-griffier te Heerenveen; in 1887 tot griffier bij het kantongerecht aldaar; in 1891 tot kantonrechter te De Lemmer; in 1895 tot idem te Den Helder; en is sedert 1899 rechter te Almelo. Woonplaats: Almelo.

CROOCKEWIT (mr. Adriaan Elisa), geb. 1839 te Amsterdam, promoveerde aan de Universiteit te Leiden, in 1863, tot doctor in de rechten, op proefschrift „Art. 23 der wet tot regeling der zamenstelling en bevoegdheid van den Raad van State." Werd achtereenvolgens benoemd: in 1866 tot griffier bij het kantongerecht te Wijk bij Duurstede; in 1870 tot kantonrechter te Hulst; in 1871 tot idem te Noordwijk; in 1877 tot rechter in de arr.-rechtbank te Rotterdam en is sedert 1892 idem te 's-Gravenhage. Woonplaats: 's-Gravenhage.

CROOCKEWIT (Gustaaf Adolf), geb. 1833 te Amsterdam, directeur der Kon. Ned. Stoomboot-Maatschappij. Orden: ridder in de orde van den Nederl. Leeuw; commandeur in de Takovo-orde van Servië; officier van de orde van den Verlosser van Griekenland. Woonplaats: Amsterdam.

CUYPERS (dr. Petrus Josephus Hubertus), geb. 1827 te Roermond; na opleiding in het stedelijk Collegie te Roermond maakte hij zijne studiën aan de Koninklijke Academie v. Schoone Kunsten te Antwerpen, waar hij in 1849 den prix d'excellence en het diploma van architect verwierf; maakte kunstreizen door Frankrijk en Duitschland en vestigde zich te Roermond.

Zette later zijne kunstreizen in Duitschland, Frankrijk, Italië, Oostenrijk, Engeland, Zweden en Noorwegen voort, vestigde zich daarna als architect te Amsterdam, werd aldaar leeraar aan de Normaalschool en Kunstnijverheidschool, architect der Rijks museumgebouwen, Rijksadviseur voor de monumenten van geschiedenis en kunst en Dom-Baumeister van St. Martin te Mainz; vestigde zich later weder te Roermond als firmant der kunstwerkplaatsen Cuypers & Co. Voornaamste werken: herstelde de Kathedraal van Mainz, St. Servaas en O. L. V. kerk te Maastricht, O. L. V. Munsterkerk te Roermond en menigte andere kerken, het Huis ter Haar en vele burgerlijke gebouwen in Nederland en in het buitenland. Bouwde de Kathedraal te Breda, de Willebrorduskerk, Kerk v. d. H. Dominicus, Kerk v. O. L. V. onbevl. ontv., Kerk H. Hart, Centraalstation, Rijksmuseum te Amsterdam en eene menigte kerken en andere gebouwen, zoowel in ons land als in het buitenland. Orden: commandeur in de orde van den Nederl. Leeuw; grootofficier in de orde van Isabella la Catholica; officier van het Legioen van Eer; ridder in de orde van den H. Gregorius den Grooten; ridder in de orde van de Eikenkroon. Is doctor honoris causa van de Universiteit te Utrecht, Royal gold medalist of the Royal Institute of British Architects, Membre Associé de l'Institut de France; vice-president der bouwkundige jury, van groep II en der hoogste jury op de Wereldtentoonstelling te Parijs in 1900; voorzitter van de jury in den prijskamp (Prix de Rome) der Schoone Bouwkunst bij de Rijksacademie van Beeldende Kunsten te Amsterdam, en van de technische commissie voor de veredeling van het ambacht; eerelid van: het bestuur van het Kon. Oudheidk. Genootschap te Amsterdam, la Société des Architectes Français te Parijs, la Société des Architectes Français du Nord de la France, Architectura et Amicitia te Amsterdam; lid van de academie van Beeldende Kunsten van Weenen, Petersburg, München, Berlijn, Stockholm, Brussel, Antwerpen, New-York, Philadelphia; membre de l'Acadé-

mie d'Archéologie à Bruxelles, id. du comité permanent pour le congrès international des Architectes à Paris; lid van de commissie voor de herstelling van de grafelijke zalen op het Binnenhof te 's-Gravenhage; was van 1891-1896 lid van den Gemeenteraad te Amsterdam, daarna van dien te Roermond; mede-oprichter van de Gilde St. Luc van St. Thomas te Gent, de Kunstnijverheid „Quellinusschool" te Amsterdam. Woonplaats: Roermond.

DAALEN WETTERS (mr. Nicolaas Cornelis Hugo van), geb. 1849 te Loevestein, promoveerde in 1874 aan de Universiteit te Groningen tot doctor in de rechten; werd achtereenvolgens benoemd: in 1876 tot griffier bij het kantongerecht te Woubrugge; in 1877 tot idem te Terborg; daarna in 1877 tot idem te Alfen; in 1886 tot idem te Goes; in 1893 tot kantonrechter te Heusden en is sedert 1900 idem te Alfen. Woonplaats: Oudshoorn.

DAKE (Carel Lodewijk), geb. 1857 te Amsterdam, werd opgeleid aan de Academie voor Beeldende Kunsten aldaar en in 1890 benoemd tot hoogleeraar aan die Academie. Orden: ridder 3e kl. in de orde van St. Michael van Beieren, en in de orde van Leopold van België. Woonplaats: Amsterdam.

DAM (mr. François Johan Nicolaas van), geb. 1856 te Axel, studeerde aan de Universiteit te Leiden en werd aldaar, in 1884, bevorderd tot doctor in de rechtswetenschap, op proefschrift „Eenige opmerkingen naar aanleiding van Art. 1604 B. W." Werd in 1887 benoemd tot griffier bij het kantongerecht te Hulst, en is sedert 1888 kantonrechter te Oostburg, tevens sedert 1896 lid der Staten van Zeeland. Woonplaats: Oostburg.

DAM (J. van), geb. 1841 te Stolwijk, is sedert 1896 directeur van de afd. Landbouw der Rijkslandbouwschool, tevens leeraar in natuurkunde en meteorologie. Woonplaats: Wageningen.

DAM (mr. W. J. van), geb. 1862, studeerde aan de Universiteit te Leiden en werd aldaar, in 1888, bevorderd tot doctor in de rechtswetenschap, op proefschrift „Burengerucht." Is sedert 1892 ambtenaar van het O. M. bij het kantongerecht te Amsterdam. Woonplaats: Amsterdam.

DAM VAN ISSELT (Jacob Thomas Theodoor Carel van), geb. 1842 te Amersfoort, werd opgeleid aan de Kon. Mil. Acad. te Breda en in 1861 benoemd tot 2e luitenant der infanterie; doorliep bij dat wapen alle rangen en bekleedde o. a. de betrekking van directeur van den hoofdcursus te Kampen; hoofdofficier van het reservekader; commandant van het 8e reg. infanterie; gouverneur van de Kon. Mil. Academie, en werd in 1900 benoemd tot generaal-majoor, inspecteur van het militair onderwijs. Voornaamste werken: „De kogelbaan der getrokken vuurwapenen"; „Een voorstel tot versterking van de levende strijdkrachten in school en leger"; „De samenwerking van leger en volk"; „Volksopvoeding en volksweerbaarheid"; benevens tal van tijdschriftartikelen. Orden: ridder in de orde van den Nederl. Leeuw; officier in de orde van Oranje Nassau; médaille de Service publique. Woonplaats: 's-Gravenhage.

DANEELS VAN WIJKHUIJSE (Adriaan Karel), geb. 1836 te Bergen op Zoom, werd in 1858 benoemd tot surnum. der registratie en domeinen; in 1863 tot ontvanger; in 1870 tot inspecteur en is sedert 1887 directeur der registratie en domeinen voor Gelderland en Overijssel. Orden: ridder in de orde van den Nederl. Leeuw. Woonplaats: Arnhem.

DANIËLS (dr. Ferdinand), geb. 1849 te Alfen aan den Rijn, studeerde aan het Militair Hospitaal te Utrecht en aan het Athenaeum Illustre te Amsterdam en promoveerde in 1874 aan de Universiteit te Utrecht tot doctor in de geneeskunde; was van 1874-1879 officier van gezondheid 3e kl.; van 1879-1882 idem 2e kl.;

van 1882-1894 idem 1e kl.; van 1894-1898 majoor dirig. officier van gezondheid; van laatstgenoemd jaar tot heden luitenant-kolonel, dirig. officier van gezondheid, chef van het Militair Hospitaal te Haarlem. Was van 1875-1879 gedetacheerd bij de marine en nam van 1876-1878 deel aan de krijgsverrichtingen te Atjeh, waarvoor hem het eerekruis met gesp Atjeh 1873-1876 en Samalangan 1877 werd toegekend. Voorts is hij eervol vermeld wegens het verleenen van hulp bij een spoorwegongeluk te Warmond in Augustus 1874. Woonplaats: Haarlem.

DANIËLS (dr. Mattheus Franciscus), geb. 1860 te Nijmegen, studeerde aan de Universiteit te Utrecht en te Amsterdam en werd aan laatstgenoemde, in 1890, bevorderd tot doctor in de wis- en natuurkunde, op proefschrift „Lineaire Congruenties." Was van 1881-1896 leeraar aan de H. B. S. en het Gymnasium te Rolduc en is sedert 1896 professor voor wiskunde aan de Universiteit te Freiburg (Zwitserland). Is lid der Société Scientifique de Bruxelles. Voornaamste werken: „Electriciteit en Magnetisme"; artikelen in: „Annales de la Société Scientifique". „Zeitschrift für Mathematik und Physik", „l'Enseignement Mathématique", „Archiv für Mathematik und Physik." Woonplaats: Freiburg (Zwitserland).

DANNENBORGH (mr. Roelof Zomer), geb. 1842 te Noordwolde, studeerde aan de Universiteit te Leiden in de theologie en deed in 1866 doctoraal en proponents-examen. Ging over tot de studie in de rechten en promoveerde in 1870 tot doctor in de beide rechten. Deed in 1872 het grootambtenaarsexamen voor den Indischen dienst. Werd in 1873 werkzaam gesteld op het parket van den officier van Justitie te Soerabaja en achtereenvolgens benoemd: in 1873 tot griffier van den landraad te Probolingo; in 1874 tot subst.-griffier bij den Raad van Justitie te Soerabaja en in 1875 tot subst.-officier van Justitie aldaar; in 1876 tot president van de Landraden te Soemenep en Pa-

mekassan; in 1879 tot fungeerend omgaand rechter en president van den Landraad te Soemenep; in 1837 tot president van den Landraad te Medan en Bindjei; in 1891 tot president van den Raad van Justitie te Soerabaja. Ging in dit jaar met verlof naar Europa, wegens meer dan 15-jarigen dienst en werd in 1892 benoemd tot lid der Staatscommissie tot het doen van voorstellen voor het Ned.-Ind. privaatrecht. In 1893 in Indië teruggekeerd, werd hij belast met de bewerking van het ontwerp-strafwetboek voor Europeanen in Ned.-Indië, alsmede de samenstelling van het nieuwe strafwetboek voor inlanders; in 1894 benoemd tot Raadsheer in het Hoog Gerechtshof van Ned.-Indië en in 1898 tot vice-president daarvan. Orden: ridder in de orde van den Nederl. Leeuw. Woonplaats: Batavia.

DAUM (George Christiaan), geb. 1824 te Amsterdam, kwam in 1839 in dienst bij de administratie der Kon. Ned. Marine; was van 1842-1855 in Ned.-Inië belast met den administratieven dienst, totdat hij in laatstgenoemd jaar op verzoek eervol uit den dienst werd ontslagen. Was daarna tot ult. Dec. 1865 mede-bestuurder van de Commanditaire Vennootschap voor Stoomvaart in Ned.-Indië W. Cores de Vries, de eerste geregelde stoomvaart in contract met de Indische Regeering, en vertrok, na beëindiging van dat contract, in 1866 naar Europa. Ontving in 1867 het aanbod om als voorzitter van het plaatselijk comité der Ned.-Ind. Spoorweg-Maatschappij op Java op te treden, doch nam dit aanbod niet aan. Een aanbod, in 1872 hem gedaan, om op te treden als commissaris van de Ned.-Ind. Spoorweg-Maatschappij, tijdelijk belast met de betrekking van lid van den Raad van Beheer te 's-Gravenhage, werd door hem aangenomen. In 1873 benoemd tot lid van den Raad van Beheer en in 1883 tot voorzitter van dien Raad, trad hij in 1890 wegens leeftijd en minder gunstigen gezondheidstoestand uit het bestuur dier Maatschappij. Orden: ridder 4e kl. in de Militaire Willemsorde; ridder in de orde van den

Nederl. Leeuw; commandeur in de orde van Oranje Nassau; ridder in de militaire orde van Jezus Christus van Portugal; versierd met het kruis voor belangrijke krijgsverrichtingen (Bali 1846 en 1849) met de gouden kroon wegens eervolle vermelding. Woonplaats: 's-Gravenhage.

DEDEL (Jhr. mr. Willem Gerrit), geb. 1850 te Amsterdam, studeerde aan de Universiteit te Utrecht en werd aldaar, in 1876, bevorderd tot doctor in de rechten. Is bestuurslid der Vereeniging tot oprichting en instandhouding eener inrichting voor ooglijders te Amsterdam. Woonplaats: Amsterdam.

DEDEM (Alexander baron van), geb. 1838 te Dalfsen, werd opgeleid tot officier der cavalerie op de Kon. Mil. Academie te Breda en later overgeplaatst bij den Generalen Staf, maar nam in 1867 zijn ontslag uit den militairen dienst; is sedert 1879 lid der Tweede Kamer voor Zwolle; voorts lid der Provinciale Staten van Overijssel en van den Gemeenteraad van Dalfsen. Orden: ridder in de orde van den Nederl. Leeuw. Woonplaats: Dalfsen.

DEDEM (mr. Godert Willem baron van), geb. 1840 te Dalfsen, promoveerde in 1866 aan de Universiteit te Leiden tot doctor in de beide rechten. Werd achtereenvolgens benoemd: in 1874 tot griffier bij het kantongerecht te Vollenhove; in 1875 tot kantonrechter te Ommen, en is sedert 1884 idem te Wageningen; was van 1876-1884 lid der Provinciale Staten van Overijssel; van 1888-1895 lid van de Tweede Kamer voor het kiesdistrict Elst en van 1889-1895 lid van de Prov. Staten van Gelderland. Woonplaats: Wageningen.

DEINSE (Jacobus Hendrik Lodewijk van), geb. 1847 te Middelburg, is sedert 1896 inspecteur van den arbeid in de vierde inspectie. Woonplaats: Amsterdam.

DEINSE (mr. Jan Geerard van), geb. 1841 t

Hulst, promoveerde in 1863 te Leiden tot doctor in de beide rechten en werd in 1867 benoemd tot notaris te Hulst; was van 1894-1901 lid der Tweede Kamer voor Hontenisse. Woonplaats: Hulst.

DEKING DURA (Adrianus), geb. 1849 te Dordrecht, behaalde aan de Polytechnische School te Delft het diploma van civiel-ingenieur en was van 1873-1882 ingenieur van 's Rijks waterstaat en sedert laatstgenoemd jaar hoofdingenieur van den Provincialen waterstaat in Overijssel; is lid van de Staatscommissie voor de voorbereiding van de regeling der Waterstaatswetgeving. Orden: ridder in de orde van den Nederl. Leeuw. Woonplaats: Zwolle.

DEKING DURA (mr. Jan), geb. 1853 te Dordrecht, studeerde aan de Universiteit te Utrecht en werd aldaar, in 1886, bevorderd tot doctor in de rechtswetenschap, op proefschrift „Handhaving der rechten van obligatiehouders." Werd benoemd tot rechter-plaatsverv. te Amsterdam, in 1888, en is sedert 1893 rechter aldaar. Woonplaats: Amsterdam.

DELDEN (Elisa Theodoor van), geb. 1849 te Menado, werd opgeleid aan de Indische Inrichting voor Taal-, Land- en Volkenkunde te Delft en was als ambtenaar voor den burgerlijken dienst in Nederl.-Indië achtereenvolgens werkzaam in Borneo, Sumatra en Java; werd achtereenvolgens benoemd tot Consul te Djeddah en te Bangkok. Was toegevoegd aan den civielen en militairen bevelhebber in Atjeh in 1874 en 1880 en werd begiftigd met de Atjeh-medaille en het Expeditiekruis 1874. Orden: officier in de orde van Oranje Nassau; commandeur in de orde van Medjidié. Woonplaats: Bangkok.

DELDEN (mr. Gerhard Steven van), geb. 1845 te Deventer, studeerde aan de Universiteit te Utrecht en werd aldaar, in 1873, bevorderd tot doctor in de rechten. Werd achtereenvolgens benoemd: in 1874 tot griffier bij het kan-

tongerecht te Ootmarsum; in 1877 tot idem te Meppel; in 1879 eervol ontslagen; in 1885 benoemd tot griffier bij het kantongerecht te Goor; in 1889 tot idem te Kampen en is sedert 1892 kantonrechter te Groenlo. Woonplaats: Groenlo.

DERX (W. J.), geb. 1844, trad in dienst bij de Kon. Ned. marine en is sedert 1895 kapitein ter zee, tevens chef der afd. „Personeel" aan het Departement van Marine. Orden: ridder in de orde van den Nederl. Leeuw; ridder 1e kl. in de orde van den Dubbelen Draak van China; eervol vermeld; begiftigd met het eereteeken voor krijgsverrichtingen op Atjeh. Woonplaats: 's-Gravenhage.

DEVENTER Szn. (dr. Jacob van), geb. 1848 te Zwolle, studeerde te Utrecht en Amsterdam in de geneeskunde en werd in 1873 benoemd tot officier van gezondheid, daarna assistent in de pathologische anatomie te Amsterdam, leeraar aan de Militaire Geneeskundige School; in 1879 tot 1en geneesheer, waarnemend directeur en in 1883 tot geneesheer-directeur van het Buiten-Gasthuis; in 1885 tot privaat-docent in de psychiatrie aan de Universiteit te Amsterdam en is sedert 1892 1e geneesheer-directeur van Meerenberg. Als erkenning van zijn verdiensten ten aanzien van het Wilhelmina-Gasthuis te Amsterdam, is zijn beeltenis boven den hoofdingang aangebracht. Voornaamste werken: „Handboek der krankzinnigenverpleging"; „Gedenkschrift ter herinnering van het 50-jarig bestaan van Meerenberg" (samengesteld met G. C. van Walsem); „Krankzinnigenverpleging in de eerste helft der vorige eeuw" en tal van bijdragen in binnen- en buitenlandsche vaktijdschriften. Orden: ridder in de orde van den Nederl. Leeuw. Woonplaats: Bloemendaal.

DEYSSEL (L. van), zie **ALBERDINGK THIJM (K. J. L.)**.

DIBBITS (dr. Hendrik Cornelis), geb. 1838 te

Utrecht, promoveerde aan de Universiteit aldaar tot doctor in de wis- en natuurkunde en was van 1864-1865 leeraar in de scheikunde aan de H. B. S. met 5-jarigen cursus te Zutphen; van 1865-1876 leeraar in de scheikunde aan de H. B. S. met 5-jarigen cursus te Amsterdam en van 1876-1902 hoogleeraar in de anorganische scheikunde te Utrecht. Woonplaats: Utrecht.

DIGGELEN (mr. Pieter Johannes Gesienus van), geb. 1837 te Zwolle, promoveerde in 1861 aan de Universiteit te Utrecht tot doctor in de rechten, op proefschrift „Verhandeling over het recht op schorren en anderen aanwas van gronden"; vestigde zich als advocaat te Zwolle; werd daarna achtereenvolgens benoemd: in 1863 tot griffier bij het kantongerecht te Zaltbommel; in 1865 tot subst.-officier van Justitie te Winschoten; in 1869 tot idem te Zwolle; in 1876 tot rechter in de arr.-rechtbank en lid van den Gemeenteraad te Zwolle; in 1879 tot lid der Provinciale Staten van Overijssel, en in 1894 tot vice-president van genoemde rechtbank; was voorts van 1886-1888 lid der Tweede Kamer; van 1885-1892 Grootmeester-Nationaal der Orde van Vrijmetselaren; lid van het hoofdbestuur der Mij. tot Nut van 't Algemeen, van de Vereeniging tot Bevordering van Fabrieks- en Handwerksnijverheid en met wijlen A. Buma in 1886 oprichter van de Zuiderzee-Vereeniging. Woonplaats: Zwolle.

DIJCKMEESTER (mr. Alexander Johannes), geb. 1846 te Tiel, promoveerde in 1870 aan de Universiteit te Leiden tot doctor in de beide rechten en werd in 1872 benoemd tot ontvanger in het 1e Dijksdistrict van Overijssel; in 1875 tot griffier bij het kantongerecht te Brielle; in December 1875 tot idem te Heerenveen; in 1876 tot idem te Deventer en in 1895 tot kantonrechter aldaar. Is sedert 1900 lid van de Eerste Kamer. Woonplaats: Deventer.

DIJCKMEESTER (mr. H. J.), is sedert 1891 secretaris-generaal aan het Dep. van Binnenl.

Zaken. Orden: ridder in de orde van den Nederl. Leeuw; commandeur in de orde van het Legioen van Eer van Frankrijk. Woonplaats: 's-Gravenhage.

DIJK (dr. Isaäc van), geb. 1847 te Dussen, studeerde aan de Universiteit te Utrecht in de Godgeleerdheid en was achtereenvolgens predikant te Veen, Baambrugge, Kollum en Arnhem, tot hij in 1883 benoemd werd tot hoogleeraar aan de Universiteit te Groningen. Voornaamste werken: Studiën over Socrates, Blaise Pascal, Savonarola, Jeanne d'Arc, Maeterlinck. Orden: ridder in de orde van den Nederl. Leeuw. Woonplaats: Groningen.

DIJXHOORN (Johan Christiaan), geb. 1862 te Rotterdam, behaalde in 1883 aan de Polytechn. School te Delft het diploma van werktuigkundig ingenieur en was achtereenvolgens ingenieur van de Dingler'sche Maschinenfabrik te Zweibrücken; directeur van de machinefabriek „Katendrecht" te Rotterdam; ingenieur der firma Haniël & Lueg te Dusseldorp-Grafenberg en ingenieur van het etablissement „Fijenoord" te Rotterdam; werd in 1899 benoemd tot hoogleeraar in de werktuigbouwkunde aan de Polytechnische School te Delft. Woonplaats: Delft.

DINGEMANS (L. V.), geb. 1845 te Haarlem, diende als officier bij het wapen der genie van het leger in Nederl.-Indië en werd als majoor op verzoek gepensioneerd, met den titulairen rang van luitenant-kolonel; is thans voorzitter der commissie van keuring voor het Depart. van Koloniën te Amsterdam (Koloniaal Etablissement). Orden: ridder van de 4e kl. der Militaire Willemsorde; ridder in de orde van den Nederl. Leeuw. Woonplaats: Amsterdam.

DITTLOF TJASSENS (L. A.), geb. 1842 te Leeuwarden, werd opgeleid aan het Kon. Inst. voor de marine; in 1874 bevorderd tot luitenant ter zee 1e kl.; in 1884 tot kapitein-luitenant ter zee; was van 1886-1891 directeur van het

marine-etablissement te Soerabaia; van 1892-1894 adviseur voor marine-aangelegenheden bij het Departement van Koloniën, en is sedert 1894 secretaris-generaal bij het Departement van Marine. Orden: ridder in de orde van den Nederl. Leeuw; commandeur in de orde van Villa Viçosa van Portugal. Woonplaats: 's-Gravenhage.

DOBBELMANN (F. T. J. H.), geb. 1830 te Nijmegen, was aldaar van 1847-1854 in den handel; vestigde zich daarna als fabrikant aldaar; werd in 1877 gekozen tot lid der Prov. Staten van Gelderland; stelde zich in 1895 daarvoor niet meer verkiesbaar; werd in 1878 gekozen tot lid van den Gemeenteraad van Nijmegen en was van 1889-1901 lid der Tweede Kamer; is voorts voorz. der Kamer van Kooph. en Fabr. en sedert 1861 voorz. van het R. K. Parochiaal Armbestuur. Orden: ridder in de orde van den H. Gregorius den Grooten en in de orde van den Nederl. Leeuw. Woonplaats: Nijmegen.

DOBBELMANN (Joseph Louis Hubert), geb. 1841 te Nijmegen, is sedert 1885 R.-K. pastoor, sedert 1889 tevens deken te Arnhem, en sedert 1900 kanunnik van het Metropolitaan Kapittel van Utrecht. Woonplaats: Arnhem.

DOES DE WILLEBOIS, zie **WILLEBOIS (van der DOES de)**.

DOJES (Roelof), geb. 1854 te Uithuizen, genoot zijne opleiding aan de Landbouwschool te Warffum en het Landbouwinstituut der Universiteit te Halle aan de Saale; was van 1882-1885 secretaris van het Genootschap van Nijverheid in de provincie Groningen; van 1885-1888, van 1891-1894 en van 1897-1900 voorzitter en van 1891 tot heden lid van het Nederlandsch Landbouwcomité. Sedert 1895 wethouder der gemeente Meeden. Orden: ridder in de orde van Oranje Nassau. Woonplaats: Meeden.

DOMELA NIEUWENHUIS (Ferdinand), geb. 1846

te Amsterdam, studeerde aan het Evangelisch Luthersch Seminarie te Amsterdam en was achtereenvolgens predikant te Harlingen, Beverwijk en 's-Gravenhage, in welke laatste gemeente hij in 1878 het predikambt nederlegde; was van 1888 tot 1891 lid der Tweede Kamer voor Schoterland. Voornaamste werken: „Mijn afscheid van de kerk"; „Kapitaal en arbeid"; Korte bewerking van „Het Kapitaal" van Marx; „Het Kommunisme en de officieele wetenschap"; „Schetsen en tafreelen uit de Fransche omwenteling"; „De burgeroorlog van 1871"; „De Bijbel"; „Leven van Jezus"; „Het Godsbegrip"; „Het eigendom en zijn oorspronkelijke vormen" naar Em. de Laveleye; „Vredesstemmen"; „Geschiedenis van het Socialisme" (1901); was voorts oprichter en lange jaren redacteur van het Sociaal-Democratisch weekblad „Recht voor Allen"; is thans redacteur van „De Vrije Socialist." Woonplaats: Amsterdam.

DOMPIERRE DE CHAUFEPIÉ (dr. Henri Jean de), geb. 1861 te Amsterdam, studeerde aan de Universiteit te Leiden en werd aldaar, in 1889, bevorderd tot doctor in de klassieke letteren, op proefschrift „De titulo I. R. N. 4312 ad Iuvenalem poetam perperam relato"; is sedert 1893 directeur van het Koninkl. Kabinet van Munten en Penningen. Woonplaats: 's-Gravenhage.

DONNER (Johannes Hendrikus), geb. 1824 te Arnhem, werd opgeleid aan de Theologische School, toenmaals te Arnhem (thans te Kampen) en was van 1848-1877 Gereformeerd predikant, 3 jaren te Ommeren en 26 jaren te Leiden; voorts van 1877-1899 Director van de Geref. Zending. In 1880 werd hij lid van de Tweede Kamer der Staten-Generaal voor Leiden en Katwijk; in 1888 voor het enkelvoudig kiesdistrict Katwijk tot 1901, toen hij zich niet meer verkiesbaar heeft gesteld. Voornaamste werken: „Exegetische werken over de Psalmen, 1e Brief van Petrus, de Brief aan de Filippenzen en van Jacobus". Orden: ridder

in de orde van den Nederl. Leeuw. Woonplaats: Leiden.

DOORENBOS (dr. Willem), geb. 1820 te Deersum, stud. aan de Universiteiten te Groningen, Franeker en Leiden en promoveerde aan eerstgenoemde tot doctor in de klassieke letteren. Was achtereenvolgens rector van het Gymnasium te Winschoten en leeraar in de geschiedenis aan de H. B. S. met vijfjarigen cursus te Amsterdam en hield er gedurende dien tijd zeer bezochte openbare lezingen, over geschiedenis, voor dames. In 1881 op zijn verzoek eervol uit laatstgenoemd ambt ontslagen, vestigde hij zich te 's-Gravenhage. Voornaamste werken: „Geschiedenis der Letterkunde"; verspreide stukken in wetenschappelijke tijdschriften, voornamelijk in „De Nederlandsche Spectator". Woonplaats: 's-Gravenhage.

DOORMAN (Jan Diederik), geb. 1849 te Groningen, was van 1890-1897 directeur van het post- en telegraafkantoor te Bolsward en is sedert 1897 inspecteur der posterijen en telegraphie te Utrecht. Woonplaats: Utrecht.

DOORN (Jhr. mr. J. van), geb. 1847 te 's-Gravenhage, promoveerde in 1872 aan de Universiteit te Utrecht tot doctor in de rechten. Werd achtereenvolgens benoemd: in 1874 tot subst.-griffier te Brielle; in 1875 tot idem te Utrecht; in 1876 tot subst.-officier van Justitie te Brielle; in 1877 tot idem te Middelburg. Was van 1886-1890 procureur-generaal aan het Gerechtshof te Suriname; van 1890-1900 rechter te Amsterdam en is sedert 1900 raadsheer in het Gerechtshof te 's-Gravenhage. Woonplaats: 's-Gravenhage.

DOORN (Jhr. mr. Willem Theodoor Cornelis van), geb. 1853 te Utrecht, studeerde aan de Universiteit te Utrecht en werd aldaar, in 1876, bevorderd tot doctor in de rechten. Werd achtereenvolgens benoemd: in 1877 tot adj.-commies aan het Departement van Binnenl. Zaken; op 31 Dec. 1877 tot idem aan het

Departement van Waterst., Handel en Nijv. Was van 1881-1883 Burgemeester van Naaldwijk en De Lier; van 1883-1889 kantonrechterplaatsverv. te Delft. Is sedert 1890 advocaat en kantonrechter-plaatsverv. te 's-Gravenhage; voorts adjunct-rijkscommissaris bij de Holl. IJzeren Spoorwegmij. en bij de Mij. tot Expl. van Staatsspoorwegen. Woonplaats: 's-Gravenhage.

DOORN VAN KOUDEKERKE (Jhr. mr. A. A. van), is sedert 1897 Burgemeester van Vlissingen. Orden: ridder in de orde van Oranje Nassau. Woonplaats: Vlissingen.

DORHOUT MEES (mr. Evert Joost), geb. 1861 te Groningen, studeerde aan de Universiteit aldaar en werd, in 1889, bevorderd tot doctor in de rechtswetenschap, op proefschrift „Over beschikkingen van den niet geautoriseerden voogd." Werd achtereenvolgens benoemd: in 1894 tot subst.-griffier bij de rechtbank te Leeuwarden; in 1899 tot rechter te Heerenveen en is sedert 1901 rechter te Zutphen. Woonplaats: Zutphen.

DOUDE VAN TROOSTWIJK (Willem Isaac), geb. 1838 te Amsterdam, werd in 1886 benoemd tot burgemeester van Loenen, Loenersloot en Ruwiel en is voorts sedert 1877 lid der Prov. Staten van Utrecht; sedert 1878 dijkgraaf van Amstelland en sedert 1893 dijkgraaf van het Hoogheemraadschap Zeeburg en Diemerdijk; maakte voorts deel uit van de hoofdcommissie voor de herziening der belastbare opbrengst van de ongebouwde eigendommen voor de provincie Utrecht. Orden: ridder in de orde van den Nederl. Leeuw. Woonplaats: Nieuwersluis, gemeente Loenen.

DOZY (dr. J. P.), geb. 1838 te Leiden, is sedert 1885 inspecteur voor het Geneeskundig Staatstoezicht in Noord-Holland. Woonplaats: Amsterdam.

DREHMANNS (Josephus Hubertus), geb. 1843

te Roermond, studeerde aan het I isschoppelijk College aldaar, den cursus voor Wijsbegeerte te Rolduc en het Groot-Seminarium te Roermond en werd in 1866 leeraar aan het Gymnasium te Weert; in 1887 hoogleeraar aan het Groot-Seminarium te Roermond; in 1899 titulair Bisschop van Phacusa en coadjutor van den Bisschop van Roermond, aan wien hij in 1900 als zoodanig opvolgde. Voornaamste werken: „Hoogduitsche Spraakkunst"; „Latijnsche Grammatica"; „Het Boek der Psalmen, naar de Vulgata vertaald en met aanteekeningen voorzien"; „De Boeken der Machabeeën, naar de Vulgata vertaald en met aanteekeningen voorzien." Woonplaats: Roermond.

DRUCKER (mr. Hendrik Lodewijk), geb. 1857 te Amsterdam, promoveerde in 1879 te Leiden op proefschrift „Bezitsverkrijging en bezitsverlies voor derden", tot doctor in de rechtswetenschap en vestigde zich als advocaat te Amsterdam; werd in 1882 benoemd tot hoogleeraar in het Romeinsch recht te Groningen en was van 1889-1897 in gelijke betrekking te Leiden; is sedert 1894 lid der Tweede Kamer voor Groningen en sedert 1899 privaat-docent aan de Universiteit te Leiden. Woonplaats: Leiden.

DUBOIS (Marie Eugène François Thomas), geb. 1858 te Eisden, studeerde aan de Universiteit te Amsterdam in de geneeskunde en werd in 1880 benoemd tot assistent bij het onderwijs in de anatomie aan deze Universiteit; in 1881 leeraar in de anatomie aan 's Rijks Kunstnijverheidsschool en Normaalschool voor Teekenonderwijzers; in 1886 lector in de anatomie aan de Universiteit te Amsterdam; in 1887 officier van gezondheid bij het Ned. Indische leger; in 1898 buitengewoon hoogleeraar in de geologie, mineralogie en palaeontologie aan de Universiteit te Amsterdam; deed in opdracht der Ned. Indische Regeering van 1889 tot 1895 palaeontologische onderzoekingen op Sumatra en Java, maakte daarna een wetenschappelijke reis in Britsch-Indië, en werd in 1888 door

de Universiteit te Amsterdam benoemd tot doctor in de plant- en dierkunde honoris causa, is lid en eerelid van buitenlandsche, vooral anthropologische vereenigingen en conservator van het palaeontologisch-mineralogisch kabinet van Teylers Stichting te Haarlem. Woonplaats: Haarlem.

DUDOK DE WIT (Corneille Abraham Adrien), geb. 1841 te Amsterdam, mede-oprichter van de „Wester-Suikerraffinaderij" en van de „Gooische Beetwortel-Suikerfabriek", bevorderde met groote kracht de beoefening der sport en is als zoodanig oprichter en voorzitter van de Amst. afdeeling der „Vereeniging tot bevordering van de Nederlandsche Visscherij"; oprichter en voorzitter van de „Vereeniging tot veredeling van de Nederlandsche vischsoorten"; penningmeester van de zeilvereeniging „Het IJ"; secretaris van de „Nederlandsche Sportclub"; oprichter van de „Kon. Jachtvereeniging Nimrod"; oprichter der vereeniging „Floralia", van de „Nederlandsche Chrysanthemum-Club" enz. Orden: ridder in de orde van Oranje Nassau en van het Legioen van Eer. Woonplaats: Amsterdam.

DUDOK DE WIT (Leonard Corneille), geb. 1843 te Amsterdam, vestigde zich als landeigenaar te Breukelen St. Pieters. Is eere-voorzitter der Rotterd. Athlet. Vereeniging „Pro Patria"; beschermheer der muziekvereeniging „De Harmonie" van het Algem. Nederl. Spoorwegpersooneel te Utrecht; enz. enz. Bekend als wandelaar en zwemmer. Woonplaats: Breukelen.

DULL (mr. Johan Hendrik), geb. 1849 te Winschoten, promoveerde in 1878 aan de Universiteit te Groningen tot doctor in de beide rechten, was eenigen tijd aldaar als advocaat gevestigd, werd in 1882 benoemd tot griffier bij het kantongerecht te Onderdendam en is sedert 1891 kantonrechter te Berlikum (Friesland). Woonplaats: Berlikum.

DUMON (mr. J.), geb. 1850, studeerde aan de

Universiteit te Utrecht en werd aldaar, in 1877, bevorderd tot doctor in de rechtswetenschap. Was van 1879-1889 rechterlijk ambtenaar in Nederl.-Indië en is sedert 1893 griffier bij het kantongerecht te Medemblik. Woonplaats: Medemblik.

DUNGEN (mr. Franciscus Wilhelmus van den), geb. 1834 te Helmond; promoveerde in 1862 aan de Universiteit te Leiden tot doctor in de beide rechten op proefschrift: „Over het onderling verband tusschen sommige bepalingen van Burgerlijk Recht en Strafrecht, inzonderheid van verbintenissen en overeenkomsten"; werd in 1863 candidaat-notaris en was van 1363-1866 advocaat en rechter-plaatsvervanger te Eindhoven; van 1866-1877 kantonrechter te Asten en sedert laatstgenoemd jaar idem te Helmond. Woonplaats: Deurne.

DUNNÉ (Johannes Franciscus van), geb. 1837 te Beneden Knijpe (Friesland), werd in 1858 benoemd tot surnumerair der Registratie en Domeinen; in 1863 tot ontvanger dier middelen te Texel; in 1864 tot idem te Lemmer; in 1365 tot idem te Beetsterzwaag; in 1871 tot idem te Winschoten; in 1872 tot inspecteur dier middelen (3e kl.) te Groningen; in 1874 bevorderd tot idem 2e kl.; in 1881 benoemd tot idem 1e kl. te 's-Gravenhage en in 1885 tot directeur der Registratie en Domeinen voor de prov. Zeeland en het Westelijk gedeelte der prov. Noord-Brabant. Is sedert 1889 lid van den Gemeenteraad van Middelburg. Fungeerde in 1865 te Lemmer als plaatsverv. kantonrechter; van 1869-1871 als 2e luitenant commandant van 't corps gevormd uit de Vereen. tot Vrijwillige oefening in den Wapenhandel te Beets, Beetsterzwaag en Olterterp; van 1873-1375 als 1e luitenant en van 1875-1381 als kapitein-commandant van 't korps Koninklijke Scherpschutters te Groningen. Orden: ridder in de orde van den Nederl. Leeuw. Woonplaats: Middelburg.

DUTRY VAN HAEFTEN (mr. J.), geb. 1835 te

Haaften (Geld.), ambachtsheer van Haaften; studeerde aan de Universiteit te Leiden en werd aldaar, in 1863, bevorderd tot doctor in de rechten. Fungeerde van 1863-1865 als advocaat bij den Hoogen Raad te 's-Gravenhage; van 1865-1867 als griffier bij het kantongerecht te Oud-Beijerland; van 1867-1871 als kantonrechter te Geldermalsen; van 1871-1883 als rechter te Dordrecht; van 1883-1888 als raadsheer in het Inlandsch Hof van appèl en cassatie te Kaïro (Egypte); van 1889-1890 als vice-president van de arr.-rechtbank te Leeuwarden; is sedert 1890 raadsheer in het Gerechtshof aldaar. Orden: commandeur in de Medjidié-orde van Turkije. Woonplaats: Leeuwarden.

DUYCKER (W. B. J.), geb. 1844, doorliep alle officiersrangen bij het wapen der infanterie; was van 1898-1901 kolonel-commandant van het 4e reg. infanterie; is sedert 1901 generaal-majoor, commandant der 1e divisie. Orden: officier in de orde van Oranje Nassau; ridder in de orde van de Eikenkroon; ridder 3e kl. der Pruisische Kroon-orde. Woonplaats: 's-Gravenhage.

DUYL (Anton Gillis Cornelis van), geb. 1829 te Brielle, studeerde van 1851-1856 aan de Universiteit te Utrecht, legde zijn examens af als proponent, maar wijdde zich sedert aan geschiedkundige studiën en letterkundigen arbeid. Werd in 1859 benoemd tot lector van de Mij. tot Nut van 't Algemeen (geschiedenis en staathuishoudkunde) en, toen deze betrekking verviel, in 1862 tot redacteur der (oude) „Rotterdamsche Courant." In 1864 ging hij als adjunct-secretaris van het hoofdbestuur der Mij. t. N. v. 't A. naar Amsterdam en werd daar ongeveer gelijktijdig: redacteur van het tijdschrift „Nederland", het „Amsterdamsch Effectenblad" en „De Kroniek" van wijlen A. C. Kruseman. Hij schreef in de laatste maanden van 1865 het buitenlandsch overzicht, benevens hoofdartikelen in het „Algemeen Handelsblad" en was van 1866-1885 hoofd-

redacteur van dat blad. Is eerelid van den Ned. Journalistenkring, lid van de Maatsch. van Nederl. Letterkunde en van het Zeeuwsch Genootschap. Orden: ridder in het Legioen van Eer; ridder in de Leopold-orde van België. Woonplaats: Amsterdam.

DUYL (mr. D. ZEEGER van), geb. 1857 te Kampen, promoveerde aan de Universiteit te Leiden, in 1881, tot doctor in de rechtswetenschap, op proefschrift „De voorwaardelijke invrijheidsstelling, historisch en critisch beschouwd, zoowel op zichzelf als in verband met de heerschende gevangenisstelsels." Vestigde zich als advocaat en procureur te Amsterdam; werd benoemd: in 1884 tot kantonrechter-plaatsverv., in 1886 tot subst.-griffier bij de arr.-rechtbank aldaar; in 1890 tot rechter te Zierikzee en is sedert 1893 rechter te Leeuwarden. Woonplaats: Leeuwarden.

DUYMAER VAN TWIST (Lodewijk Franciscus), geb. 1865 te 's-Gravenhage, benoemd tot 2e luitenant bij het 4e reg. infanterie in 1889; tot 1e luitenant in 1894; is sedert 1901 lid der Tweede Kamer voor Steenwijk. Woonplaats: Gouda.

DUYNSTEE (mr. Th. J. A.), geb. 1858 te Alkmaar, promoveerde in 1883 aan de Universiteit te Leiden tot doctor in de rechtswetenschap, op proefschrift „De gemeenschap van winst en verlies." Was van 1885-1889 griffier bij het kantongerecht te Sittard; van 1889-1893 kantonrechter te Druten; van 1893-1898 rechter te Roermond en is sedert 1898 rechter in de arr.-rechtbank te Maastricht. Woonplaats: Maastricht.

DYSERINCK (Hendrik), geb. 1838 te Haarlem, adelborst op de Kon. Mil. Academie te Breda, 1851; adelborst 1e kl. 1854; deed in dien rang twee reizen naar de Middellandsche Zee met Z. M. Fregat „Doggersbank" en eene naar de Oostzee met Z. M. stoomkorvet „Princes Amelia", de eerste met Z. K. H. Willem Prins

van Oranje, de laatste met Z. K. H. Prins Frederik der Nederlanden; ging einde 1856 met l.g. bodem naar Oost-Indië. 1 Jan. 1857 luit. ter zee 2e kl.; diende als zoodanig op Z. M. stoomschepen „Phoenix" en „Medusa" en werd eervol vermeld ter zake van de 1e en 2e Bonische expeditie; van Mei 1860 tot Jan. 1862 werkzaam op het Hydrographisch Bureau te Batavia en secretaris der commissie tot verbetering van de Indische Zeekaarten; vervaardigde in dien tijd o. a. kaarten van de Baai van Boni en van de straten Bangka en Soenda. Keerde Mei 1862 in Nederland terug en was na eene korte non-activiteit officier van politie aan het Kon. Inst. v. d. Marine en eerste officier op Z. M. instructievaartuig „Urania" tot het najaar van 1863, waarna weder eene reis gedaan naar de Middellandsche Zee met Z. M. korvet „Prins Maurits der Nederlanden"; vervolgens andermaal op het Kon. Inst. v. d. Marine geplaatst en daar vier jaar werkzaam als leeraar in de artillerie en versterkingskunst en het landmeten en hydrographisch teekenen, sedert Oct. 1866 in den rang van luit. ter zee 1e kl.; in Nov. 1869 de opening van het Suez-kanaal bijgewoond met Z. M. stoomfregat „Admiraal van Wassenaer"; in 1871 als 1e officier eene reis gedaan naar de kust van Guinea met Z. M. stoomkorvet „Citadel van Antwerpen" en in Oct. van het volgend jaar, weder als 1e officier, met dien bodem naar Oost-Indië, waar achtereenvolgens het commando vervuld van Z. M. stoomschepen „Banka" en „Sumatra". Met l.g. bodem in commissie geweest met den controleur 1e kl. R. C. Kroesen ter verspreiding van de proclamatie aan de onderhoorige staten van Atjeh en vervolgens het stations commandement waargenomen in de wateren van Celebes; Mei 1874 chef der afdeeling materieel aan het Marinedepartement te Batavia en een jaar later chef der Gouvernements-marine, in welke betrekking kapitein-luitenant ter zee geworden, Juli 1876. In Mei 1879 tot commandant benoemd van Z. M. stoomschip „Van Galen", het vlaggeschip der oefenings-divisie onder bevel van den kapi-

tein ter zee W. B. F. Escher, waarmede in Aug. 1879 in het vaderland teruggekeerd. Vervolgens eene reis gedaan als commandant van Z. M. stoomschip „Marnix" naar de kust van Liberia en Suriname tot de Kaap Verdische eilanden, tot de oefenings-divisie behoorende van den kapitein ter zee J. W. Binkes; Juli 1880 non-actief geworden. In het volgende jaar van Maart tot November het bevel gevoerd over Z. M. ramschip „Stier". Febr. 1883 bevorderd tot kapitein ter zee en als zoodanig Z. M. stoomschepen „Leeuwarden" en „Atjeh" gecommandeerd, resp. op de uitreis naar Oost-Indië en terugreis naar Nederland, waarna in Nov. 1884 andermaal non-actief. Mei 1886 benoemd tot onder-directeur van 's Rijks werf in de Marine-directie Willemsoord en 21 April 1888 opgetreden als Minister van Marine. 1 Mei 1890 bevorderd tot schout-bij-nacht; 31 Maart 1891 de portefeuille van Marine nedergelegd en 1 April d.a.v. den dienst verlaten met pensioen. Voornaamste werken: verschillende bijdragen betreffende het krijgswezen en op het gebied der geschiedenis en aardrijkskunde. Lid der Maatschappij van de Nederlandsche Letterkunde te Leiden en van het Historisch Genootschap te Utrecht. Orden: ridder in de orde van de Eikenkroon; ridder in de orde van den Nederl. Leeuw; gerechtigd tot het dragen van de Atjeh-medaille en van het eereteeken voor buitengewone krijgsverrichtingen met de gespen van Boni 1859-60 en van Atjeh 1873-74. Woonplaats: 's-Gravenhage.

YSERINCK (Johannes), geb. 1835 te Haarlem, studeerde aan het Athenaeum Illustre te Amsterdam en de Universiteit te Leiden in de Godgeleerdheid; de Senaat der Leidsche Universiteit benoemde hem tot Theologiae doctor honoris causa; was als Doopsgezind leeraar werkzaam in de gemeenten Helder, Vlissingen en Rotterdam (1861-1901). In 1881 werd door hem de gedenksteen onthuld in den gevel van het huis te Vlissingen, waar Jacobus Bellamy het levenslicht zag; in 1884 de fontein ter eere van Betje Wolff en Aagtje Deken

op het Betje Wolffs-plein in de Scheldestad. Voornaamste werken: Vertalingen van de Spreuken van Jezus Sirach en de Apocriefe boeken des Ouden Verbonds uit het Grieksch; de Psalmen, de Spreuken en de Klaagliederen uit het Hebreeuwsch; „Vondel's sterfdag na twee eeuwen gevierd te Amsterdam en te Keulen (1679 — 5 Febr. — 1879)"; zijne „Godsdienstige overdenkingen" werden in 1868 door Z. E. den Minister van Marine L. G. Brocx ingevoerd voor de godsdienstoefeningen aan boord van Z. M. schepen van oorlog; „De weerloosheid" en „De vrijstelling van den eed" bij de Doopsgezinden; levensschetsen van den Amsterdamschen hoogleeraar Mr. Hugo Beijerman, Dr. M. A. G. Vorstman te Gouda, van den uitgever-letterkundige A. C. Kruseman en van Dr. Allard Pierson; studiën over Hildebrand's „Camera Obscura"; over Wolff en Deken; over Rembrandt's „Nachtwacht" en den „Schuttersmaaltijd" van Bartholomeus van der Helst; het vraagstuk der onsterfelijkheid en het recht der waarheid tegenover den Staat. Hij is lid van de Leidsche Maatschappij van Letterkunde, het Zeeuwsch, het Utrechtsch en het Historisch Genootschap. Woonplaats: 's-Gravenhage.

ECKSTEIN (C. A.), geb. 1840 te Amsterdam, is sedert 1878 directeur der Topographische Inrichting bij het Dep. van Oorlog te 's-Gravenhage. Orden: ridder in de orde van den Nederl. Leeuw; van de Leopold-orde van België; commandeur van de Danebrog-orde van Denemarken; officier van het Legioen van Eer; commandeur van de Kroon-orde van Italië; van de orde van Militaire Verdiensten van Spanje; van de orde van San Thiago van Portugal; van de Wasa-orde van Zweden. Woonplaats: 's-Gravenhage.

EEDEN (dr. Frederik Willem van), geb. 1860 te Haarlem, promoveerde in 1886 aan de Universiteit te Amsterdam tot doctor in de geneeskunde op proefschrift: „Kunstmatige voeding bij tuberculose"; practiseerde als gewoon

geneesheer een jaar te Bussum, had daarna gedurende zeven jaren een kliniek voor zenuwziekten (psychotherapie) te Amsterdam, samen met dr. van Renterghem; bleef na 1895 in Bussum bezig met letterkundigen en geneeskundigen arbeid; vestigde in 1898 de coöperatieve landbouw-onderneming met gemeenschappelijk grondbezit „Walden" nabij Bussum. Voornaamste werken: de blijspelen „Het Sonnet" (opgevoerd 1883), „De student thuis" (opgevoerd 1886), „Het Poortje" (opgevoerd 1896), „Frans Hals", „Don Torribio"; de prozawerken: „De Kleine Johannes" (1886); „Johannes Viator" (1892); „Van de Koele Meren des Doods" (1900); voorts vier bundels „Studies"; de dramatische poëzie „De Broeders" 1894), „Lioba" (1897) en de gedichten „Ellen" (1891), „Lied van Schijn en Wezen" (1895); „Passieloze Lelie" (1901). Woonplaats: Walden, Bussum.

EEGHEN (J. H. van), geb. te Amsterdam, vestigde zich aldaar als koopman. Is lid van het Burgerlijk Armbestuur; lid der comm. van toezicht over de R.-Akad. van Beeld. Kunsten; mededirecteur van het depart. Amsterdam van het Instituut voor Doofstommen te Groningen; secretaris der comm. van toezicht over het Rijksmuseum; lid der comm. van toezicht over het Stedelijk Museum; idem over het Museum Willet-Holthuysen; lid der comm. van toezicht en advies voor de schilderijen der Gemeente; lid der vereeniging „Rembrandt"; secretaris van „Natura Artis Magistra"; bestuurslid der afd. Amsterdam der vereen. „Nederlandsch Mettray"; commissaris der Mij. tot Expl. van Staatsspoorwegen; voorzitter van het bestuur van het Burgerziekenhuis; voorts bestuurslid en lid van financieele en andere instellingen, alle te Amsterdam. Is secretaris van het college van regenten der Prins Hendrik-stichting te Egmond aan Zee. Orden: ridder in de orde van den Nederl. Leeuw. Woonplaats: Amsterdam.

EELDE (J. C. van), geb. 1830 te Utrecht, was

van 1880-1902 secretaris van het Muntcollege. Orden: ridder in de orde van den Nederl. Leeuw. Woonplaats: Utrecht.

EERDMANS (dr. Bernardus Dirks), geb. 1868 te Maasdam, studeerde aan de Universiteit te Leiden en werd aldaar, in 1891, bevorderd tot doctor in de Godgeleerdheid, op proefschrift „Melekdienst en vereering van Hemellichamen in Israëls Assyrische periode"; was van 1896-1898 predikant te Midwoud en is sedert 1898 hoogleeraar in de Israëlitische letterkunde en de geschiedenis van den Israëlitischen godsdienst te Leiden. Woonplaats: Leiden.

EERENS (Willem Frederik Carel Jacobus), geb. 1838 te Roosendaal, werd in 1864 benoemd tot controleur der directe belastingen, invoerrechten en accijnzen te Almelo; in 1866 te Lobith; in 1867 te Hellevoetsluis; in 1869 te Roermond; in 1871 te Zierikzee; in 1873 te Breda; in 1894 tot directeur dier middelen te Maastricht en is sedert 1897 in gelijke betrekking te 's-Hertogenbosch. Orden: ridder in de orde van den Nederl. Leeuw. Woonplaats: 's-Hertogenbosch.

EETEN (mr. B. van), geb. 1855 te Utrecht, studeerde aan de Universiteit aldaar en werd, in 1883, bevorderd tot doctor in de rechtswetenschap, op proefschrift „Aanteekeningen op art. 2030 B. W."; was van 1886-1893 ambtenaar van het O. M. bij de kantongerechten te Rotterdam; van 1893-1899 subst.-officier van Justitie te Zierikzee en is sedert 1899 subst.-officier van Justitie te Groningen. Woonplaats: Groningen.

EGGERS (mr. F. A.), geb. 1858 te Amsterdam, studeerde aan de Universiteit aldaar en werd, in 1884, bevorderd tot doctor in de rechtswetenschap, op proefschrift „Omvang der schadevergoeding bij niet-nakoming van verbintenissen." Is sedert 1898 rechter in de arr.-rechtbank te Amsterdam. Woonplaats: Amsterdam.

EGGINK (dr. Cornelis Johannes), geb. 1850 te Oegstgeest, was van 1877-1884 leeraar en conrector aan het Gymnasium te Delft; van 1884-1889 leeraar aan het Gymnasium te Amsterdam en is sedert 1889 inspecteur der Gymnasiën. Orden: ridder in de orde van den Nederl. Leeuw; ridder in het Legioen van Eer. Woonplaats: 's-Gravenhage.

EINTHOVEN (dr. Willem), geb. 1860 te Semarang (Java), promoveerde in 1885 aan de Universiteit te Utrecht tot doctor in de geneeskunde op proefschrift „Stereoscopie door kleurverschil"; was assistent aan het Nederl. Gasthuis voor ooglijders te Utrecht en werd in 1885 benoemd tot hoogleeraar te Leiden. Voornaamste werken: Bijdragen in „Archives neerlandaises des sciences exactes et naturelles", in „von Graefe's Archiv für Ophthalmologie", in „Pflüger's Archiv für die gesammte Physiologie", in „Brain" en „Onderzoekingen, gedaan in het physiologisch laboratorium der Universiteit te Leiden." Woonplaats: Leiden.

EKAMA (dr. Henri), geb. 1858 te Haarlem, promoveerde aan de Universiteit te Leiden, in 1884, tot doctor in de wis- en natuurkunde, op proefschrift „Mijne waarnemingen omtrent den Halo verricht in de Kara-zee, gedurende de overwintering 1882-83"; was van 1884-1887 leeraar in de wiskunde aan de H. B. S. te Schiedam; van 1887-1893 idem in de natuurkunde aan de H. B. S. te Amersfoort en aanvaardde 1 Januari 1894 de betrekking van directeur van de afd. „Waarnemingen te land" van het Kon. Ned. Meteorologisch Instituut. Nam deel aan de Noordpool-expeditie in 1882-1883 met de „Varna" en is eerelid van het Hongaarsch Centraal-bureau voor Ornithologie. Woonplaats: Utrecht.

ELAND (Kornelis), geb. 1838 te Klundert, werd opgeleid aan de Kon. Mil. Academie te Breda en in 1858 bevorderd tot 2e luitenant der genie; in 1868 tot kapitein en in 1872 overgeplaatst bij den Generalen Staf als leeraar bij de Staf-

school. In 1878 bevorderd tot majoor, benoemd tot directeur van de 2e afd. der Krijgsschool, in welke functie hij als luitenant-kolonel en kolonel gehandhaafd bleef. In 1891 overgeplaatst bij den Generalen Staf; in 1894 bevorderd tot generaal-majoor, commandant der stelling van Amsterdam; in 1897 opgetreden als Minister van Oorlog en in 1898 bevorderd tot luitenant-generaal. Als Minister bracht hij o.a. de wet op den persoonlijken dienstplicht tot stand. Generaal E. schreef een reeks werken en tijdschrift-artikelen betreffende de landsverdediging en de versterkingskunst en „Het gebruik van spoorwegen en telegrafen voor militaire doeleinden." Orden: ridder in de orde van den Nederl. Leeuw; grootkruis der orde van de Kroon van Siam en van den Leeuw en de Zon van Perzië. Woonplaats: Arnhem.

ELIAS (mr. Adolphe Eugène), geb. 1843 te Paramaribo, is sedert 1893 secretaris-generaal van het Departement van Koloniën. Orden: ridder in de orde van den Nederl. Leeuw; commandeur in de orde van Simon Bolivar van Venezuela; commandeur in de orde van Jezus Christus van Portugal. Woonplaats: 's-Gravenhage.

ELST, zie **HUPKENS van der ELST.**

ELZELINGEN (Johannes Marcus Willem van), geb. 1859 te Gorinchem, is sedert 1896 hoofdingenieur van den Provincialen Waterstaat. Woonplaats: Groningen.

EMANTS (Marcellus), geb. 1848 te Voorburg, studeerde aan de Universiteit te Leiden en vestigde zich daarna als letterkundige te 's-Gravenhage. Voornaamste werken: „Godenschemering"; „Lilith"; „Jong Holland"; „Dood"; „Een nagelaten Bekentenis"; „Monaco"; „Lichte Kost"; „Op Zee"; „Vijftig"; „Inwijding"; „Op reis door Zweden"; „Langs den Nijl"; „Door Spanje"; „Van heinde en verre"; „Onder Ons"; „Jonge Harten"; „Artiest";

„Fatsoen"; „Hij"; „Een nieuwe Leus". Orden: ridder in de orde van Oranje Nassau. Woonplaats: 's-Gravenhage.

ENDERLEIN (mr. Joan Karel Hendrik), geb. 1856 te Kampen, studeerde aan de Universiteit te Utrecht en werd aldaar, in 1880, bevorderd tot doctor in de rechtswetenschap, op proefschrift „De wederzijdsche verplichting van bloed- en aanverwanten, volgens het Ned. B. W."; was van 1890-1900 subst.-officier van Justitie bij de arr.-rechtbank te Rotterdam en is sedert 1900 officier van Justitie te Heerenveen. Woonplaats: Heerenveen.

ENGELBERTS (mr. Derck), geb. 1852 te Zutphen, promoveerde in 1876 aan de Universiteit te Leiden tot doctor in de beide rechten en was van 1884-1897 ambtenaar van het O. M. bij de kantongerechten te Zutphen; van Januari 1897 tot April 1897 subst.-officier van Justitie te Roermond en sedert April 1897 idem te Maastricht; was voorts van 1883-1893 lid der Prov. Staten van Gelderland; van 1888-1891 lid der Tweede Kamer voor Zutphen en van 1893-1897 lid der Eerste Kamer voor Gelderland. Woonplaats: Maastricht.

ENGELBRECHT (Ferdinand Karel), geb. 1842 te Batavia, werd opgeleid aan het Kon. Inst. voor de Marine en in 1862 benoemd tot luit. ter zee 2e kl., doorliep alle rangen en is sedert 1898 vice-admiraal, directeur en commandant der Marine te Willemsoord, tevens commandant van de stelling Den Helder; commandeerde in 't blokkade-eskader voor Atjeh van Oct. 1878 tot Dec. 1879 Zr. Ms. schroefstoomschip „Sambas"; commandeerde de scheepsmacht in de wateren van Atjeh, tevens het maritieme station Noordelijk Sumatra van 17 Nov. 1893 tot 14 Febr. 1896, was gedurende dien tijd opvolgend bevelhebber van Hr. Ms. schepen „Koning der Nederlanden" en „Tromp". Orden: ridder in de orde van den Nederl. Leeuw; commandeur in de orde van Oranje-Nassau. Woonplaats: Willemsoord.

ENGELBREGT (Bernard Jean Rudolphe), geb. 1841 te Leiden, was achtereenvolgens directeur bij telegraphie of bij posterijen en telegraphie te Schoonhoven, Culenborg en Helmond; van 1894-1897 inspecteur der posterijen en telegraphie in algemeenen dienst, gedetacheerd bij het hoofdbestuur der posterijen en telegraphie en sedert 1897 inspecteur der posterijen en telegraphie te 's-Gravenhage. Orden: ridder in de orde van den Nederl. Leeuw. Woonplaats: 's-Gravenhage.

ENGELEN (Jhr. mr. Daniël Otto), geb. 1844 te Leeuwarden, promoveerde in 1870 aan de Universiteit te Utrecht tot doctor in de beide rechten, op proefschrift „Over arbeiderswoningen"; werd in 1875 benoemd tot subst.-officier van Justitie te Sneek; in 1878 tot ambtenaar van het O. M. bij de kantongerechten te Leeuwarden; in 1886 tot subst.-officier van Justitie te Almelo; in 1888 tot rechter te Zutphen en is sedert 1897 president der arr.-rechtbank te Zutphen. Woonplaats: Zutphen.

ENGELEN (Henry Mari Jozef Cornelis), geb. 1867 te Rotterdam, was aanvankelijk in den handel werkzaam; verbond zich in 1890 als bas-bariton bij de Nederl. Opera te Amsterdam; studeerde in 1897-1898 in Berlijn; was van 1898-1899 concertzanger in Hannover; van 1899-1900 geëngageerd als 1e Spielbass in Trier; in 1900-1901 weer aan de Nederl. Opera te Amsterdam; is thans sedert 1901 directeur en regisseur van het Amsterd. Lyrisch Tooneel. Woonplaats: Amsterdam.

ENGELEN, geboren **SEWING (Catharina Dorothea)**, geb. te Amsterdam, ontving hare muzikale opleiding van Heinze, Jacob en Barend Kwast, Joh. Messchaert, mevr. Colin-Tobisch en werd in 1890 als 1e coloratuurzangeres verbonden aan de Ned. Opera te Amsterdam; huwde in 1892 met Henry Engelen; was van 1898-1900 in Hannover als 1e coloratuurzangeres aan het Hoftheater verbonden; in 1901 weer aan de Nederl. Opera; is

thans, sedert 1901, 1e coloratuurzangeres aan het Amsterd. Lyrisch Tooneel. Woonplaats: Amsterdam.

ENGELKENS (mr. Elzard Hermannus), geb. 1846 te Wildervank, promoveerde in 1873 aan de Universiteit te Groningen tot doctor in de beide rechten en vestigde zich als advocaat te Veendam; was van 1876-1877 griffier bij het kantongerecht te Doetinchem; daarna advocaat te Groningen en is sedert 15 October 1877 griffier bij het kantongerecht te Zuidbroek. Woonplaats: Zuidbroek.

ENGERINGH (E. J. B. H. M.), trad in dienst bij de Maatschappij tot Exploitatie van Staatsspoorwegen; werd in 1894 benoemd tot chef van den dienst der exploitatie én is thans tevens plaatsvervanger van den directeur-generaal. Orden: ridder in de orde van den Nederl. Leeuw; ridder van de Leopolds-orde van België; ridder van het Legioen van Eer; ridder 3e kl. van de Pruisische Kroon-orde; ridder 3e kl. der orde van den Rooden Adelaar van Pruisen. Woonplaats: Utrecht.

ENSCHEDÉ (mr. H.), geb. 1830 te Haarlem, promoveerde in 1853 tot doctor in de rechten aan de Universiteit te Leiden; vestigde zich te Haarlem, is lid der firma Joh. Enschedé & Zonen aldaar; voorts directeur en bestuurslid der Hollandsche Maatschappij van Wetenschappen te Haarlem; voorzitter van den Raad van Beroep voor de vermogensbelasting; president-kerkvoogd der Ned. Herv. Gemeente te Haarlem. Woonplaats: Haarlem.

ERAS (Henri), geb. 1836 te Tilburg, vestigde zich aldaar als Fabrikant van wollen stoffen en is sedert 1891 voorzitter van de Kamer van Koophandel en Fabrieken aldaar en sedert 1898 lid der Prov. Staten van Noord-Brabant. Woonplaats: Tilburg.

ERENS (mr. M. J. Frans P. H.), geb. 1857 te Schaesberg, promoveerde in 1888 aan de Uni-

versiteit te Amsterdam tot doctor in de rechtswetenschap, op proefschrift „Strafbare beoordeeling van schuldeischers bij faillissement"; was eenigen tijd advocaat te Amsterdam; werd in 1897 griffier bij het kantongerecht te Veghel en was van 1897-1901 idem te Oostburg; vestigde zich daarna als letterkundig schrijver te Schaesberg. Voornaamste werken: „Dansen en Rhytmen", benevens opstellen en novellen in „De Nieuwe Gids." Woonplaats: Schaesberg.

ERMANN (Hermannus Gerardus Philippus), S. J., geb. 1851 te Utrecht, was van 1866-1872 student op het Seminarie te Culemborg, trad in 1872 in de orde der Jezuïeten te Mariëndaal, studeerde van 1875-1878 te Laval in Frankrijk wijsbegeerte en natuurkunde, doceerde in 1878 op het Seminarie te Culemborg, begon in 1881 zijne Godgeleerde studie te Maastricht, waar hij 4 jaar verbleef. Daarna was hij achtereenvolgens professor in de Grieksche en Nederlandsche talen te Mariëndaal en leeraar aan het Gymnasium te Katwijk a. R. en is sedert 1897 te Rotterdam met de pen en het woord werkzaam. Geschriften: „Leo-rede"; „Hercules Consalvi en het Concordaat van 1801"; „Geen wonderen!?"; „Echte wonderen"; „Is er een God?!"; „Het Huis op de Steenrots"; „Tijdverdrijf", naar het Engelsch van kard. Manning; „Een Garve", dichtstukjes; „De Gewijde Redenaar"; „De Paus", 4 dln.; „Bijbel en bijbelverklaarder"; „Het standpunt der Katholieken in de arbeidersbeweging"; „Voorwaarts Marsch!" „Van boven af"; „School en drank"; voorts bijdragen in „De Katholiek" en „Het Centrum." Pater E. is correspondeerend lid van de St. Bernulphus-Gilde te Utrecht en Moderator van de R.-K. Studenten-Vereeniging „G. C. S." te Delft. Woonplaats: Rotterdam.

ERMERINS (mr. Barhout), geb. 1838 te Middelburg, promoveerde aan de Universiteit te Groningen, in 1861, tot doctor in de rechten. Werd achtereenvolgens benoemd: in 1863 tot kanton-

rechter-plaatsverv. te Zierikzee; in 1865 tot griffier bij het kantongerecht aldaar; in 1869 tot subst.-griffier te Rotterdam; in 1872 tot idem bij het Hof van Zuid-Holland; en is sedert 1874 subst.-griffier bij den Hoogen Raad. Woonplaats: 's-Gravenhage.

ERMERINS (mr. Johan), geb. 1836 te Zierikzee, promoveerde in 1863 aan de Universiteit te Utrecht tot doctor in de beide rechten en vestigde zich als advocaat te Middelburg; werd in 1867 benoemd tot griffier bij het kantongerecht te Heinkenszand en vervult sedert 1870 dezelfde betrekking te Middelburg. Woonplaats: Middelburg.

ERMERINS (mr. J. J.), geb. 1845 te Middelburg, promoveerde aan de Universiteit te Groningen, in 1869, tot doctor in de beide rechten. Werd achtereenvolgens benoemd: in 1871 tot griffier bij het kantongerecht te Zuidhorn; in 1875 tot kantonrechter te 's-Gravendeel (-1877); in 1879 tot idem te Zaltbommel; was van 1887-1900 rechter te Amsterdam en is sedert 1900 vice-president van de arr.-rechtbank aldaar. Woonplaats: Amsterdam.

ES (dr. Antonie Hendrik Gerrit Paul van den), geb. 1831 te Sassenheim, promoveerde in 1854 te Leiden tot doctor in de letteren en was, na eerst te Leeuwarden en Groningen in lagere rangen werkzaam geweest te zijn, van 1872-1882 rector van het Gymnasium te Utrecht; daarna tot 1896 te Amsterdam, waar hij in 1883 tevens werd benoemd tot hoogleeraar in de Grieksche antiquiteiten en paedagogiek, in welk ambt hij in 1901 zijn emeritaat verkreeg. Voornaamste werken: „De iure familiarum apud Athenienses"; leerboeken over spraakleer, oudheid- en letterkunde; „Feestgave bij de herdenking van het 400-jarig bestaan van het Utrechtsch Gymnasium"; „Grieksch-Nederlandsch Woordenboek" en vele tijdschrift-artikelen. Orden: ridder in de orde van den Nederl. Leeuw; ridder in de orde van den Verlosser van Griekenland. Woonplaats: Amsterdam.

EVENWEL (Adr.), geb. 1842 te Rotterdam, werd in 1882 benoemd tot kapitein bij het reg. grenadiers en jagers; in 1893 tot majoor bij het 7e reg. infanterie; in 1897 tot luitenant-kolonel bij het 3e reg. infanterie en is sedert 1900 kolonel-commandant van het 6e reg. infanterie. Orden: ridder in de Militaire Willemsorde; ridder van de Pruisische Kroonorde; gerechtigd tot het dragen van de Atjehmedaille en versierd met het eereteeken voor belangr. krijgsverrichtingen. Woonpl.: Breda.

EVERDINGEN (mr. Adriaan Willem van), geb. 1853 te Tiel, promoveerde in 1885 aan de Universiteit te Leiden tot doctor in de rechtswetenschap, op proefschrift „Eenige opmerkingen naar aanleiding van Art. 79 W. v. B. Rv."; vestigde zich daarna als advocaat en procureur te Zutphen en is sedert 1891 griffier bij het kantongerecht te Terneuzen. Woonplaats: Terneuzen.

EVERDINGEN (mr. George Justinus van), geb. 1854 te Deil, promoveerde a. d. Universiteit te Utrecht, in 1879, tot doctor in de rechtswetenschap, op proefschrift „Iets over het voormalig Forum privilegiatum van Professoren en Studenten"; was van 1879-1883 advocaat te Wageningen; van 1883-1892 griffier bij het kantongerecht te Geldermalsen; van 1892-1899 idem te Tiel, en is sedert 1899 kantonrechter te Tiel. Woonplaats: Tiel.

EVERS (J. J. T.), geb. 1834 te Enschedé, is sedert 1881 directeur der directe belastingen. Orden: ridder in de orde van den Nederl. Leeuw. Woonplaats: Middelburg.

EVERTS B.Hz. (mr. I.), geb. 1844 te Deventer, promoveerde in 1870 aan de Universiteit te Leiden tot doctor in de rechten, op proefschrift „Het immaterieele kapitaal in de staathuishoudkunde"; is sedert 1870 advocaat, sedert 1884 wethouder te Arnhem en sedert 1895 waarnemend Rijksadvocaat in Gelderland. Woonplaats: Arnhem.

EWIJCK (mr. IJ. D. van), promoveerde in 1890 aan de Universiteit te Utrecht tot doctor in de rechtswetenschap, op proefschrift „Art. 461 W. v. Str."; is sedert 1899 griffier bij het kantongerecht te Ridderkerk. Woonplaats: Ridderkerk.

EYK VAN VOORTHUIJSEN (mr. Jean Jacques Bernard van). geb. 1844 te Amsterdam, promoveerde aan de Universiteit te Groningen tot doctor in de beide rechten en werd in 1873 benoemd tot griffier bij het kantongerecht te Ridderkerk; in 1875 tot idem te Brielle en in 1895 tot idem te Zaandam. Woonplaats: Zaandam.

EYK BIJLEVELD, zie **BIJLEVELD (mr. Th. Chr. van EYK).**

EYKMAN (dr. Christiaan), geb. 1858 te Nijkerk op de Veluwe, promoveerde aan de Universiteit te Amsterdam tot doctor in de geneeskunde op proefschrift „Over polarisatie in de zenuwen", en werd in 1883 benoemd tot officier van gezondheid bij het Ned.-Ind. leger; in 1888 tot directeur van het nieuw opgerichte laboratorium voor pathologische anatomie en bacteriologie te Batavia en van de School tot opleiding van Inlandsche geneeskundigen aldaar; in 1898 tot hoogleeraar aan de Universiteit te Utrecht, welk ambt hij aanvaardde met eene rede: „Over gezondheid en ziekte in heete gewesten"; was in 1886-87 toegevoegd aan de wetenschappelijke commissie Pekelharing—Winkler tot bestudeering van de Beri-beriziekte in Ned.-Indië. Zijn talrijke onderzoekingen op het gebied der tropen-physiologie en pathologie zijn gepubliceerd in de jaarverslagen van het bovengenoemde laboratorium. Woonplaats: Utrecht.

EYKMAN (Johan Frederik), geb. 1851 te Nijkerk, deed in 1874 het apothekers-examen en in 1875 het toelatings-examen voor de Leidsche Universiteit; aanvaardde in 1876 de benoeming tot directeur van het hygiënisch en

chemisch laboratorium te Nagasaki (Japan) en in 1877 eenzelfde betrekking te Tokio, waar hij in 1881 het hoogleeraarsambt aanvaardde in chemie en pharmacologie; maakte in 1885 een reis door Nederl.-Indië en stichtte te Buitenzorg het laboratorium voor chemisch en pharmacologisch onderzoek van Indische planten; kwam in 1886 in Nederland terug en is sedert 1897 hoogleeraar te Groningen, nadat hij in 1890 voor eene benoeming te Leiden had bedankt. Voornaamste werken: talrijke onderzoekingen op phyto- en physico-chemisch gebied. Orden: officier in de orde van de Rijzende Zon van Japan. Woonplaats: Groningen.

EYSINGA (Jhr. mr. Cornelis van), geb. 1847 te Irnsum (Friesland), is voorzitter van de Vereeniging „Het Friesch Rundvee-Stamboek"; voorzitter van de Vereeniging „Het Paarden-Stamboek" in Friesland; lid der Prov. Staten van Friesland. Orden: ridder in de orde van den Nederl. Leeuw; ridder in de orde du Mérite agricole. Woonplaats: Leeuwarden.

EYSINGA, zie **HUMALDA van EYSINGA.**

EYSSELL (mr. Aernout Philip Theodoor), geb. 1837 te 's-Gravenhage, promoveerde in 1859 aan de Universiteit te Utrecht tot doctor in de beide rechten; was van 1859-1886 advocaat te 's-Gravenhage en werd in laatstgenoemd jaar benoemd tot raadsheer in den Hoogen Raad der Nederlanden; was voorts van 1880-1901 lid der opvolgende Staatscommissiën tot herziening van het Burgerlijk Wetboek. Voornaamste werken: „Doneau, sa vie et ses ouvrages" (1860); „De regtsmagt over vreemdelingen in Nederland" (1875); benevens een aantal tijdschrift-artikelen. Orden: ridder in de orde van den Nederl. Leeuw. Woonplaats: 's-Gravenhage.

FAASSEN (Pieter Jacobus, zich noemende **Rosier),** geb. 1833 te 's-Gravenhage, werd reeds zeer jong voor het tooneel opgeleid en kwam in 1854 in het Grand Theatre van A. van Lier

te Amsterdam; in 1861 bij den Kon. Schouwburg van I. C. Valois; in 1876 te Rotterdam bij het gezelschap Le Gras, Van Zuylen en Haspels; sedert bleef hij als tooneelspeler te Rotterdam gevestigd; is lid van de Maatschappij van Nederl. Letterkunde en van het Prov. Utrechtsch Genootschap van Kunsten en Wetenschappen. Voornaamste werken: „Werkstaking"; „De Militaire Willemsorde"; „De oude kassier"; „De zwarte kapitein"; „Thuis Blijven"; „De ledige wieg"; „Manus de Snorder"; „Anne Mie"; „Zonder Naam"; „Zwarte Griet"; „Hannes"; „Plantijn & Co."; enz., alle oorspronkelijke tooneelwerken, welke herhaaldelijk werden opgevoerd. Orden: ridder in de orde van Oranje Nassau. Woonplaats: Rotterdam.

FABIUS (Arnoldus Nicolaas Jacobus), geb. 1855 te Goor, werd opgeleid aan de Kon. Mil. Academie en in 1876 benoemd tot 2e luitenant der artillerie; werd in 1892 bevorderd tot kapitein en is sedert 1897 kapitein-adjudant te Amsterdam, sedert 1887 tevens archivaris der gemeente Naarden; is voorts lid van het Historisch Genootschap te Utrecht en van de Maatschappij van Letterkunde te Leiden. Voornaamste werken: verspreide tijdschrift-opstellen van historischen, krijgskundigen en belletristischen aard; romans en novellen (onder pseudoniem F. A. Buis), o. a.: „Marie Hudde", „In Ketenen van Hoogheid"; met Justus van Maurik het tooneelspel „Gewichtige Dagen"; met A. Reijding „Het Lintje" en „de Edele Sport" (tooneelspelen) en met E. van Biema de historische studie „Reizen en Pleisteren". Orden: ridder met de Zwaarden in de orde van Oranje Nassau. Woonplaats: Amsterdam.

FABIUS, geb. CREMER EINDHOVEN (Mena Elisabeth), geb. 1855 te Zwolle, huwde in 1884 met A. N. J. Fabius en trad als kinderschrijfster en medewerkster aan verschillende tijdschriften op. Woonplaats: Amsterdam.

FABIUS (mr. Dammes Paulus Dirk), geb. 1851

te Garderen, promoveerde aan de Universiteit te Leiden tot doctor in de rechten, in 1878, op proefschrift „De leer der Souvereiniteit"; werd in 1879 benoemd tot commies aan het Provinciaal Gouvernement van Drenthe, en in 1880 tot hoogleeraar aan de Vrije Universiteit te Amsterdam; is voorts sedert 1891 lid van den Gemeenteraad aldaar; sedert 1897 lid van de Prov. Staten van Noord-Holland, en sedert 1892 lid van de Centrale Commissie voor de Statistiek. Orden: ridder in de orde van den Nederl. Leeuw. Woonplaats: Amsterdam.

FABIUS (Jan Christiaan), geb. 1849 te Garderen, gem. Barneveld, werd opgeleid aan de Kon. Mil. Academie en werd in 1870 benoemd tot 2e luitenant der artillerie; in 1875 tot 1e luitenant; in 1886 tot kapitein en in 1890 eervol ontslagen ten gevolge van zijne benoeming tot Inspecteur van het Lager Onderwijs. Was van 1873-1875 officier-opzichter der smeden en houtwerkers aan de artillerie constructie-werkplaatsen; van 1877-1881 belast met het beheer van het chemisch laboratorium der Pyrotechnische School; van 1881-1890 lid van de Tweede Kamer voor Delft; in 1900 lid der speciale commissie voor groep I (onderwijs) van de Ned. commissie voor de Wereldtentoonstelling te Parijs en lid der Jury te Parijs voor klasse VI (enseignement industriel et commercial). Is voorts lid van het Zeeuwsch Genootschap der Wetenschappen en onder-voorzitter der Vereeniging „Volksweerbaarheid". Orden: ridder in de orde van den Nederl. Leeuw en van het Legioen van Eer. Woonplaats: Delft.

FANGMAN (mr. Hendrik Willem), geb. 1830 te Schiedam, werd in 1855 aan de Universiteit te Leiden bevorderd tot doctor in de rechten, op proefschrift „Over Artt. 1167—1172 B. W." Werd achtereenvolgens benoemd: in 1855 tot griffier bij het kantongerecht te 's-Gravendeel; in 1858 tot kantonrechter te Ridderkerk, en is sedert 1861 idem te Dordrecht. Orden: ridder in de orde van den Nederl. Leeuw. Woonplaats: Dordrecht.

FAURE (mr. Rembt T. H. P. L. A. van BONEVAL), geb. 1826 te Groningen, promoveerde aan de Universiteit aldaar tot doctor in de rechten, in 1848, en was van 1850-1856 adjunct-commies, commies en referendaris bij het Departement van Financiën; van 1856-1859 hoogleeraar te Groningen en van 1859-1892 idem te Leiden; is sedert 1894 lid van de Eerste Kamer voor Zuid-Holland. Voornaamste werken: „Het Nederlandsch Burgerlijk Procesrecht". Orden: ridder in de orde van den Nederl. Leeuw. Woonplaats: Leiden.

FEEN (mr. Pieter Jacobus van der), geb. 1852 te Middelburg, promoveerde aan de Universiteit te Leiden, in 1877, tot doctor in de rechten en werd achtereenvolgens benoemd: in 1877 tot ambtenaar van het O. M. bij de kantongerechten te Oostburg, Hulst en Terneuzen in het arrondissement Middelburg; in 1886 tot griffier bij het kantongerecht te Eindhoven en is sedert 1892 idem te Zutphen. Woonplaats: Zutphen.

FEEN DE LILLE (mr. Bartout van der), geb. 1857 te Tholen, studeerde aan de Universiteit te Leiden en werd aldaar, in 1882, bevorderd tot doctor in de rechtswetenschap, op proefschrift „Eenvoudige diefstal." Was van 1886-1893 subst.-griffier bij de arr.-rechtbank te Alkmaar en is sedert 1893 griffier bij de arr.-rechtbank aldaar. Woonplaats: Alkmaar.

FEITH (mr. Elias), geb. 1847 te Groningen, promoveerde aan de Universiteit aldaar, in 1870, tot doctor in de rechten, op proefschrift „Bijdrage tot de Geschiedenis der Omwenteling van 1795 in de provincie Groningen" en werd in 1873 benoemd tot subst.-griffier bij de arr.-rechtbank te Groningen; in 1876 tot rechter in de toenmalige rechtbank te Brielle; in 1877 tot idem te Rotterdam en in 1898 tot vice-president bij laatstgenoemde rechtbank, uit welke betrekking hem op 1 Mei 1901 op zijn verzoek eervol ontslag is verleend. Woonplaats: 's-Gravenhage.

FEITH (mr. Johan Adriaan), geb. 1858 te Groningen, promoveerde in 1885 aan de Universiteit aldaar tot doctor in de rechtswetenschap op proefschrift: „Het gericht van Selwerd" en werd in 1887 benoemd tot commies-chartermeester bij het Rijksarchief in Groningen; in 1892 tot rijksarchivaris in dezelfde provincie; nam in 1890 het initiatief tot de oprichting van het Museum van Oudheden voor de provincie en stad Groningen, waarvan hij sedert de conservator is. In 1889 lid van den gemeenteraad, in 1901 lid van de Provinciale Staten van Groningen. Voornaamste werken: „De kroniek van Sicke Benninge" (deel 48 werken v. h. Hist. Genootschap te Utrecht, 1887); „Inventaris van het Huisarchief van de Nienoord" (1890); „Inventaris der Rechterlijke Archieven der provincie Groningen" (1894); met prof. Blok e. a. „Gedenkboek der Reductie van Groningen" (1894); met prof. Blok e. a. „Oorkondenboek van Groningen en Drenthe", 2 dln. (1896-98); met mrs. S. Muller en R. Fruin „Handleiding voor het ordenen en beschrijven van archieven" (1898); „Catalogus der archieven der voormalige zijlvestenijen en dijkrechten in de prov. Groningen" (1901); „Uit Groningens Verleden" (1901); verder tal van artikelen in de „Groningsche Volksalmanak", welke hij in 1890 opnieuw deed uitkomen en waarvan hij sedert dien tijd redacteur is. Orden: ridder in de orde van Oranje Nassau. Woonplaats: Groningen.

FEITH (Jhr. mr. Pieter Rutger), geb. 1837 te Amsterdam, studeerde aan het Athenaeum Illustre aldaar en aan de Universiteit te Utrecht en promoveerde in 1859 aan laatstgenoemde tot doctor in de rechten, op proefschrift „De leer der Culpa in de verbintenissen"; werd achtereenvolgens benoemd tot subst.-griffier bij de arr.-rechtbank te Amsterdam en tot rechter in diezelfde rechtbank en is sedert 1878 raadsheer in den Hoogen Raad der Nederlanden; was sedert 1880 lid en laatstelijk voorzitter van de Staatscommissies tot herziening van het Burgerlijk Wetboek en Curator

der Universiteit te Leiden. Voornaamste werken: onderscheidene opstellen in de „Nieuwe Bijdragen voor Rechtsgeleerdheid"; „De Gids" en „Themis". Orden: ridder in de orde van den Nederl. Leeuw. Woonplaats: 's-Gravenhage.

FEITH (mr. Willem Wolter), geb. 1855 te Groningen, studeerde aan de Universiteit aldaar en werd, in 1884, bevorderd tot doctor in de rechtswetenschap, op proefschrift „Eenige opmerkingen naar aanleiding van titel 3 der onteigeningswet." Was van 1888-1895 griffier bij het kantongerecht te Harlingen en is sedert 1895 griffier bij het kantongerecht te Doesburg. Woonplaats: Doesburg.

FELTZ (mr. Arent Anne baron van der), geb. 1862 te Groningen, promoveerde in 1888 aan de Universiteit te Amsterdam tot doctor in de rechtswetenschap, op proefschrift „Bijdrage tot de verklaring van art. 114 W. v. Str.", en vestigde zich als advocaat te Arnhem; werd in 1891 benoemd tot ambtenaar van het O. M. bij het IVe kantongerecht te Amsterdam; in 1896 tot subst.-officier van Justitie te Heerenveen en bekleedt sedert 1897 datzelfde ambt te Zutphen. Orden: officier in de Takovo-orde van Servië. Woonplaats: Zutphen.

FELTZ (mr. G. W. baron van der), geb. 1864 te Zwolle, promoveerde in 1878 aan de Universiteit te Leiden tot doctor in de rechtswetenschap, op proefschrift „Wat is bedelen?"; was van 1892-1897 subst.-griffier bij de arr.-rechtbank te Heerenveen en is sedert 1897 rechter te Rotterdam. Woonplaats: Rotterdam.

FENNEMA (Hendrik), geb. 1843 te Sneek, was van 1869-1876 secretaris der gemeente Sneek; van 1876-1887 notaris te Wommels en sedert 1887 notaris te Sneek; voorts van 1879-1883, van 1884-1886 en van 1892-1896 lid der Provinciale Staten van Friesland en sedert laatstgenoemd jaar lid van de Eerste Kamer. Woonplaats: Sneek.

FENTENER VAN VLISSINGEN (mr. A.), geb. 1862 te Amsterdam, promoveerde in 1891 aan de Universiteit aldaar tot doctor in de rechtswetenschap, op proefschrift „Misbruik van cognossements-exemplaren." Was sedert 1893 rechter-plaatsverv. en is sedert 1897 rechter in de arr.-rechtbank te Amsterdam. Woonplaats: Amsterdam.

FERF (Petrus Boele Jacobus), geb. 1854 te Bergum (Friesland), werd in 1877 bevorderd tot candidaat-notaris; was van 1877-1880 secretaris der gemeente Wormerveer; van 1879-1888 burgemeester van Westzaan en van 1880-1888 tevens van Koog aan de Zaan; is sedert 1891 lid van de Tweede Kamer voor Hoorn en sedert Juli 1888 lid van Gedeputeerde Staten van Noord-Holland; voorts lid van het Provinciaal College van Toezicht op het beheer der goederen en fondsen van de Hervormde gemeenten in Noord-Holland en lid der Commissie van Toezicht op de Rijks-Landbouwproefstations. Orden: ridder in de orde van den Nederl. Leeuw. Woonplaats: Haarlem.

FLAMENT (Auguste Jean Antoine), geb. 1856 te Amsterdam, was aanvankelijk volontair aan de Koninklijke Bibliotheek te 's-Gravenhage, ter samenstelling van den catalogus; daarna, sinds 1883, verbonden aan het Rijksarchief in Limburg te Maastricht, eerst als commies-chartermeester en sedert 1893 als Rijks-archivaris. Voornaamste werken: Inventaris der archieven van de vorstelijke abdij Thorn (bij Roermond), 2e dl.; Geschiedenis van het huis der twaalf apostelen genaamd „de Belick" te Maastricht; verschillende bijdragen in de „Publications de la société historique et archéologique dans le duché de Limbourg", in „De Maasgouw" (te Maastricht verschijnend), „De Spectator", Weekblad „De Amsterdammer", „De Indische Gids", „De Dietsche Warande", „De Navorscher", „Het Archievenblad" enz.; catalogus der bibliotheek te Maastricht met historische inleiding; catalogus der bibliotheek van het Begijnhof te Amsterdam; memoriën over ar-

chieven in de verslagen der Rijks-archivarissen; vertaling van Euripides' „Medeia" in Nederl. verzen, enz. enz. Orden: officier in de orde van Oranje Nassau; commandeur in de orde van den Leeuw en de Zon van Perzië. Woonplaats: Maastricht.

FLIER (dr. G. J. van der), geb. 1841 te Nijkerk op de Veluwe, promoveerde aan de Universiteit te Utrecht tot doctor in de theologie; is sedert 1878 predikant bij de Ned. Herv. Gemeente te 's-Gravenhage en sedert 1894 tevens Hofkapelaan; is voorts president van de Alg. Synode der Ned. Herv. Kerk. Orden: ridder in de orde van den Nederl. Leeuw; ridder in de orde van de Wendische Kroon van Mecklenburg. Woonplaats: 's-Gravenhage.

FOCK (mr. Cornelis), geb. 1828 te Amsterdam, was achtereenvolgens Burgemeester van Vreeland en Nichtevecht, Wijk bij Duurstede, Haarlem en van Amsterdam; Minister van Binnenl. Zaken (4 Juni 1868-3 Jan. 1871); van Sept.-Dec. 1871 lid der Tweede Kamer voor Amsterdam; van 1 Dec. 1871-1 April 1900 Commissaris d. Kon. in Zuid-Holland. Voorts werd hij in 1878 tot curator, in 1897 tot president-curator der Leidsche Universiteit benoemd en tevens in 1879 tot president van de commissie van toezicht over het Koninkl. Conservatorium voor muziek te 's-Gravenhage, welke beide laatstgenoemde betrekkingen hij nog waarneemt. Orden: commandeur in de orde van den Nederl. Leeuw; grootkruis der orde van de Eikenkroon; grootkruis van de orde van de Kroon van Italië; grootkruis van de orde van de IJzeren Kroon van Oostenrijk; grootofficier in de Leopold-orde van België; grechtigd tot het dragen der medaille ter herinnering aan het gouden huwelijksfeest van H.H. K.K. H.H. den Groothertog en de Groothertogin van Saxen. Woonplaats: 's-Gravenhage.

FOCK (mr. Dirk), geb. 1858 te Wijk bij Duurstede, promoveerde in 1880 te Leiden tot doctor in de rechts- en staatswetenschappen, op

proefschrift (stw.) „Iets over art. 23 der Wet van 12 Juli 1855." Was van 1880-1881 advocaat te Semarang; daarna tot 1898 advocaat te Batavia en lid der redactie van het „Indisch Weekblad van het Recht" te Batavia en sedert 1892 consul van Oostenrijk-Hongarije aldaar; vestigde zich in 1899 als advocaat te Rotterdam en is sedert 1900 lid der Provinciale Staten van Zuid-Holland voor Rotterdam III en sedert 1901 lid der Tweede Kamer voor Rotterdam I. Woonplaats: Rotterdam.

FOCK, zie **BRUCKEN FOCK (E. von)**.

FOCKEMA (mr. Rudolph Adriaan), geb. 1853 te Terborg, promoveerde aan de Universiteit te Leiden tot doctor in de rechtswetenschap, in 1878, op proefschrift „Het vervallen van de tijdsbepaling bij vermindering der gestelde zekerheid." Was van 1879-1884 advocaat en rechter-plaatsvervanger en van 1881-1884 Wethouder te Zutphen; van 1884-1890 kantonrechter te Ommen; van 1890-1892 rechter te Almelo; van 1892-1896 rechter te Assen en is sedert 1896 raadsheer in het Gerechtshof te Leeuwarden. Woonplaats: Leeuwarden.

FOCKEMA ANDREAE (mr. Sybrandus Johannes), geb. 1844 te Beetsterzwaag, promoveerde aan de Universiteit te Leiden, in 1868, tot doctor in de rechten, op proefschrift „Beschouwingen over burenrecht." Was achtereenvolgens kantonrechter te Lemmer en te Hilligersberg, rechter in de arrondissements-rechtbank te Leiden en te Amsterdam en werd in 1877 benoemd tot Hoogleeraar aan de Universiteit te Leiden; is lid van de Koninkl. Academie van Wetenschappen. Voorn. werken: „Overzicht van Oud-Nederlandsche rechtsbronnen"; „De Stad Vollenhove en haar recht"; „Bijdragen tot de Nederlandsche rechtsgeschiedenis. Bundel I-IV"; „H. de Groot, Inl. tot de Holl. rechtsgel. met aanteek." Orden: ridder in de orde van den Nederl. Leeuw. Woonplaats: Leiden.

FOKKER (dr. Abraham Pieter), geb. 1840 te Mid-

delburg, promoveerde aan de Universiteit te Leiden tot doctor in de geneeskunde en vestigde zich als practiseerend geneesheer te Goes; werd in 1877 benoemd tot hoogleeraar te Groningen. Voornaamste werken: „Untersuchungen über Heterogenese I-IV". Orden: ridder in de orde van den Nederl. Leeuw. Woonplaats: Groningen.

FOKKER (mr. Eduard), geb. 1849 te Middelburg, promoveerde in 1872 te Leiden tot doctor in de rechten, op proefschrift „Over alternatieve verbintenissen"; vestigde zich als advocaat te Middelburg en was van 1878-1892 griffier der Staten van Zeeland; was van 1892-1896 lid der Eerste Kamer en van 1897-1901 lid der Tweede Kamer (voor Alkmaar); voorts van 1875-1897 secretaris der Kamer van Koophandel te Middelburg; en is sedert 1894 voorzitter der Vereen. tot bev. van Fabrieks- en Handwerksnijv. Orden: ridder in de orde van den Nederl. Leeuw. Woonplaats: 's-Gravenhage.

FOLKERSMA (mr. Adrianus Catharinus Cornelius), geb. 1846 te Koudum, promoveerde in 1869 aan de Universiteit te Leiden tot doctor in de beide rechten en werd achtereenvolgens benoemd: in 1871 tot griffier bij het kantongerecht te Lemmer; in 1873 tot kantonrechter te Hindeloopen; in 1875 tot idem te Raalte; in 1877 tot idem te Hoogeveen; in 1890 tot rechter in de arr.-rechtbank te Groningen; in 1895 tot raadsheer in het gerechtshof te Leeuwarden. Woonplaats: Leeuwarden.

FOREEST (Jhr. mr. Dirk van), geb. 1829 te Alkmaar, promoveerde in 1854 aan de Universiteit te Leiden tot doctor in de beide rechten, en was van 1857-1901 kantonrechter te Schagen; voorts sedert 1875 voorzitter van den polder „Het Koegras" en van 1865-1871 en van 1873-1889 lid der Prov. Staten van Noord-Holland. Orden: officier in de orde van Oranje Nassau. Woonplaats: Alkmaar.

FOREEST (Jhr. mr. P. van), geb. 1845 te Alk-

maar, is dijkgraaf van de Hondsbossche en Duinen tot Petten; dijkgraaf van het Hoogheemraadschap der uitwaterende sluizen in Kennemerland en Westfriesland, voorzitter van de commissie van toezicht op de Rijkslandbouw-proefstations en lid van het hoofdbestuur der Hollandsche Maatschappij van Landbouw. Woonplaats: huize Nyenburg te Heilo.

FRANCHIMONT (dr. Antoine Paul Nicolas), geb. 1844 te Leiden, studeerde aldaar en te Bonn in de natuurwetenschap en werd in 1874 benoemd tot hoogleeraar in de scheikunde aan de Universiteit te Leiden. Is mede-oprichter en lid der redactie van het „Recueil des Travaux chimiques des Pays Bas et de la Belgique" (waarin sedert 1882 al zijne wetenschappelijke onderzoekingen zijn gepubliceerd); lid van de Kon. Academie van Wetenschappen, van de Hollandsche Maatschappij der Wetenschappen en van het Bataafsch Genootschap der Proefondervindelijke Wijsbegeerte te Rotterdam; Foreign Member of the Chemical Society, Honorary Member of the Royal Institution of Great Britain, Corresponding Member of the British Association for the advancement of Science. Orden: ridder in de orde van den Nederl. Leeuw; ridder van het Legioen van Eer. Woonplaats: Leiden.

FRANKEN (Jacobus Adrianus), geb. 1860 te Delft, werd opgeleid aan de Kon. Mil. Acad. tot officier der infanterie bij het leger hier te lande, hetwelk hij met den rang van 1e luitenant verliet; werd in 1894 benoemd tot commissaris van politie te Maastricht en is sedert 1895 hoofdcommissaris van politie te Amsterdam. Hij werd voor 5 jaar gedetacheerd bij het leger in Ned. O.-Indië. Gedurende de expeditie tegen Atjeh in 1889 en 1890 verwierf hij het Eerekruis voor belangrijke krijgsverrichtingen. Orden: ridder in de orde van den Ned. Leeuw; ridder in de orde van Oranje Nassau; officier van de Pruisische Kroonorde; officier van de Kroonorde van Siam. Woonplaats: Amsterdam.

FRIESEN (W. J. M. C.), geb. 1846 te Grave, is sedert 1885 Burgemeester dier gemeente en sedert 1901 lid der Tweede Kamer voor Grave. Woonplaats: Grave.

FRIMA (mr. J. L.), geb. 1859 te Terhorne, studeerde aan de Universiteit te Groningen en werd aldaar, in 1887, bevorderd tot doctor in de rechtswetenschap, op proefschrift „Opmerkingen over de bevoegdheid van den gefailleerde." Was van 1895-1901 griffier bij het kantongerecht te Harlingen en is sedert laatstgenoemd jaar kantonrechter te Ommen. Woonplaats: Klein Archem, bij Ommen.

FROGER (Frederik Reijer), geb. 1843 te Breda, werd opgeleid aan de Kon. Mil. Academie en in 1862 benoemd tot 2e luitenant bij het regiment veld-artillerie; was van 1871-1875 lid van de Commissie van Proefneming; van 1875-1886 kapitein bij den Generalen Staf; van 1886-1887 batterij-commandant 2e reg. veldartillerie; van 1887-1888 kapitein bij den Generalen Staf; van 1888-1892 majoor, chef van den staf der Nieuwe Hollandsche Waterlinie; van 1892-1895 luitenant-kolonel, afdeelings-commandant 1e reg. veldartillerie; van 1895-1898 kolonel-commandant van dat regiment en sedert 1898 generaal-majoor, commandant van de bereden artillerie. Orden: ridder in de orde van den Nederl. Leeuw; officier in de orde van Oranje Nassau; grootcommandeur der Wendische Kroonorde van Mecklenburg-Schwerin; officier van het Legioen van Eer van Frankrijk; ridder der orde van het Zwaard van Zweden. Woonplaats: 's-Gravenhage.

FROGER W.A.Zn. (J. J.), geb. 1837 te Breda, is chef van den dienst van tarieven en handelszaken bij de Holl. IJzeren Spoorwegmaatschappij. Orden: ridder in de orde van den Nederl. Leeuw en in de Pruisische Kroonorde. Woonplaats: Amsterdam.

FRUYTIER (Petrus Franciscus), geb. 1852 te Hontenisse, is sedert 1893 gemeente ontvanger

aldaar en sedert 1901 lid der Tweede Kamer voor Hontenisse. Woonplaats: Hontenisse.

GAADE (C. J.), is commissaris bij de Nederlandsche Regeering van de Spoorwegmaatschappij Gent—Neuzen. Woonplaats: 's-Gravenhage.

GALLEE (dr. Johan Hendrik), geb. 1847 te Vorden, promoveerde in 1873 te Leiden tot doctor in de letteren, op proefschrift: „De dramatische vertooningen in de middeleeuwen"; was van 1872-1879 leeraar aan het Gymnasium te Haarlem; van 1879-1881 idem te Utrecht; van 1881-1882 lector aan de Universiteit aldaar en is sedert laatstgenoemd jaar hoogleeraar in de Oud-Germaansche talen en de vergelijkende grammatica aan de Universiteit te Utrecht. Zijn geschriften bewegen zich voornamelijk op het gebied van Oud-Nederduitsche taalkunde, namenkunde en phonetiek. Orden: ridder in de orde van den Rooden Adelaar van Pruisen. Woonplaats: Utrecht.

GEERLIGS (Jan Michel Marie), geb. 1856 te Nijmegen, werd opgeleid aan het Handelsinstituut te Hannover en genoot daarna practische opleiding in den handel te Amsterdam, Rotterdam en Bremen. Vestigde zich in 1887 in laatstgenoemde plaats als koopman in tabak en werd in 1890 benoemd tot consul der Nederlanden aldaar. Orden: officier in de orde van Cambodja. Woonplaats: Bremen.

GEERTSEMA (mr. Carel Coenraad), geb. 1843 te Groningen, promoveerde aan de Universiteit aldaar tot doctor in de beide rechten en is sedert 1892 Commissaris der Koningin in de provincie Groningen; voorts curator van de Universiteit te Groningen. Orden: ridder in de orden van den Nederl. Leeuw en van Oranje Nassau; idem in de Pruisische Kroonorde. Woonplaats: Groningen.

GEERTSEMA (mr. Johan Herman), geb. 1816 te Groningen, promoveerde aan de Universiteit aldaar tot doctor in de beide rechten, werd

benoemd tot notaris te Groningen; in 1863 tot lid der Tweede Kamer; in 1866 tot Minister van Binnenlandsche Zaken; in 1869 tot lid van den Raad van State; in 1872 wederom tot Minister; in 1878 tot Commissaris des Konings in Overijssel en is sedert 1894 lid van de Eerste Kamer. Voornaamste werken: „De Volksvertegenwoordiging" (in het gedenkboek „Een halve Eeuw", uitgegeven door het Nieuws van den Dag). Orden: commandeur in de orde van den Nederl. Leeuw; groot-officier in de orde van Oranje Nassau; grootkruis van de Leopoldsorde van België; groot-officier van de orde van de Eikenkroon; ridder in de orde van den Gouden Leeuw van Nassau. Woonplaats: Rijzenburg.

GEERTSEMA (Willem Jacob), geb. 1845 te Groningen, deed in 1867 te Batavia het grootambtenaarsexamen en werd in 1877 als controleur 1e kl. op verzoek eervol uit 's lands dienst ontslagen; was in 1874 als controleur toegevoegd aan den militairen en civielen gezaghebber op Atjeh; repatriëerde in 1887; was van 1888-1894 en van 1897-1901 lid der Tweede Kamer. Orden: ridder in de orde van den Nederl. Leeuw; officier in de orde van Oranje Nassau; gerechtigd tot het dragen der Atjehmedaille, en van het kruis voor belangrijke krijgsbedrijven. Woonplaats: Amsterdam.

GEESINK (dr. Gerhard Herman Johannes Wilhelm Jacobus), geb. 1854 te Amsterdam, promov. in 1879 te Utrecht tot doctor in de theologie op proefschr. „Gerard Zerbolt van Zutfen", was achtereenvolgens predikant te Schipluiden en te Rotterdam en is sedert 1890 hoogleeraar aan de Vrije Universiteit te Amsterdam. Voornaamste werken: „Voetius' Beginselen van Kerkrecht"; „Schets van de Gereformeerde Geloofsleer"; „Calvinisten in Holland"; „Menschelijke wijsheid en Goddelijke dwaasheid"; „Beknopt overzicht van de geschiedenis van de Nederl. Gereform. Kerken in de 19e eeuw"; „De beteekenis van het leerstuk der oorspronkelijke gerechtigheid voor de Godgeleerde

zedekunde", inaugureele oratie; „Individualisme en Socialisme"; „De Ethiek in de Gereformeerde theologie"; enz. Woonplaats: Amsterdam.

GELDER (dr. Hendrik Douwe van), geb. 1861 te Bolsward, promoveerde in 1888 aan de Universiteit te Leiden tot doctor in de Semitische letteren, op proefschrift „Mohtar de valsche profeet"; is sedert 1890 lector in de Perzische en Turksche talen, en in de instellingen en oorsprong van den Islam aan de Universiteit te Leiden. Woonplaats: Leiden.

GENDT (Evert van), geb. 1842 te Terwolde, trad in dienst bij het Instructie-Bataljon en heeft alle graden en rangen tot generaal-majoor doorloopen. Bekleedde o. a. de betrekking van 1e luitenant-kwartiermeester bij het regiment grenadiers en jagers; hoofd van het bureel Legerverpleging aan het Departement van Oorlog (1880-1886); intendant in de derde Militaire Afdeeling (1886-1894); hoofd van de VIe Afdeeling (intendance) aan het Departement van Oorlog (1894-1895) en hoofdintendant van 1895-1900; gepensioneerd als generaal-majoor. Voornaamste werken: „Het approviandeeren van vestingen en forten"; „Het Legerbeheer van het Nederlandsche Leger"; „Paardenfokkerij en remonteering"; „Verduurzamen van levensmiddelen en in verband daarmede beschouwingen over de slachtmethodes." Orden: officier in de orde van Oranje Nassau; ridder van het Legioen van Eer. Woonplaats: Voorschoten.

GENNEP (mr. Jan van), geb. 1830 te Rotterdam, was van 1877-1878 Wethouder aldaar; van 1878-1888 en van 1894-1897 lid der Tweede Kamer voor Rotterdam; van 1888-1894 lid der Eerste Kamer en is sedert 1897 lid van den Raad van State. Orden: ridder in de orde van den Nederl. Leeuw. Woonplaats: 's-Gravenhage.

GERADTS (mr. E. Ch. M. G.), geb. 1855 te Has-

selt (België), genaturaliseerd bij de wet van 9 December 1881, studeerde aan de Universiteit te Leiden en werd aldaar, in 1880, bevorderd tot doctor in de rechtswetenschap, op proefschrift „Eenige opmerkingen over licht en uitzicht"; was van 1880-1886 advocaat te Roermond; van 1886-1888 ambtenaar van het O. M. bij de kantongerechten te Roermond; van 1888-1897 subst.-officier van Justitie te Maastricht en is sedert 1897 kantonrechter te Roermond. Woonplaats: Roermond.

GERICKE (Willem Lodewijk Adolph), geb. 1836 te Vorden, werd opgeleid aan de Kon. Mil. Academie te Breda en in 1853 aangesteld tot adelborst 1e kl.; doorliep de verschillende effectieve rangen tot en met dien van kapitein ter zee en verkreeg later de titulaire rangen van schout-bij-nacht en vice-admiraal; was van 1869-1875 leeraar in de artillerie aan het Kon. Inst. voor de Marine te Willemsoord; bekleedde van 1875-1879 en van 1880-1885 de betrekking van inspecteur over de artillerie van de Marine; trad in 1885 op als Minister van Marine, werd in 1887 op verzoek eervol van die betrekking ontheven en op pensioen gesteld; werd in 1891 benoemd tot voorzitter der commissie tot het examineeren van zee-officieren en adelborsten en tot directeur-administrateur van het weduwen- en weezenfonds der militaire officieren bij de zeemacht; in 1892 benoemd tot lid van het hoofdcomité van het Nederlandsche Roode Kruis en in 1901 op verzoek eervol van deze betrekkingen ontheven. Nam deel aan de krijgsverrichtingen in Mei 1857 in de Wester-afdeeling van Borneo op de Melahoei-rivier, tegen de benting aan de Soengei-Man en aan de expeditie tegen het rijk van Djambi in September 1858. Orden: ridder der Militaire Willemsorde; ridder in de orde van den Nederl. Leeuw; commandeur in de orde van St. Anna van Rusland. Woonplaats: 's-Gravenhage.

GERICKE VAN HERWIJNEN (mr. Karel Willem Paul Frans baron), geb. 1848 te Parijs, studeerde aan de Universiteit te Leiden en pro-

moveerde aldaar tot doctor in de beide rechten; werd, na werkzaam te zijn geweest aan het Departement van Buitenlandsche Zaken, in 1874 benoemd tot secretaris van Legatie te Weenen; in 1876 secretaris, later raad van Legatie te Brussel; in 1879 raad van Legatie te Londen; in 1881 Zaakgelastigde te Lissabon; in 1885 Minister-Resident te Madrid, later Gezant aldaar; in 1895 Gezant te Stockholm en Kopenhagen en in 1899 Buitengewoon Gezant en Gevolmachtigd Minister te Londen. Baron G. is kamerheer in buitengewonen dienst van H. M. de Koningin. Orden: ridder in de orde van den Nederl. Leeuw; grootofficier van de Eikenkroon; grootkruis van de Danebrogorde van Denemarken; van de Poolster van Zweden; van Isabella la Catholica van Spanje; officier der Leopolds-orde van België. Woonplaats: Londen.

GERRITSEN (Carel Victor), geb. 1850 te Amersfoort, werd opgeleid aan de Openb. Handelsschool te Amsterdam; vestigde zich als graanhandelaar te Amersfoort; trok zich in 1885 uit dien handel terug en vestigde zich te Amsterdam; werd aldaar in 1888 lid van den Gemeenteraad en is sedert 1899 wethouder voor de Handelsinrichtingen en voor het Armwezen aldaar; voorts sedert 1901 lid der Staten van Noord-Holland; was van 1893-1897 lid der Tweede Kamer voor Leeuwarden. Voornaamste werken: „De Nederlandsche Bank, haar verleden en haar toekomst" (1887), benevens tal van brochures en dagblad-artikelen over sociale en economische onderwerpen. Woonplaats: Amsterdam.

GERTSEN (mr. Louis Gerard Egbert), geb. 1853 te Maastricht, studeerde aan de Universiteit te Leiden en werd aldaar, in 1879, bevorderd tot doctor in de rechtswetenschap, op proefschrift „Doodslag voorafgegaan, vergezeld of gevolgd door een ander misdrijf." Werd achtereenvolgens benoemd: in 1882 tot griffier bij het kantongerecht te Heerlen; in 1886 tot rechter te Roermond, en is sedert 1894 grif-

fier bij de arr.-rechtbank te Roermond. Woonplaats: Roermond.

GEULJANS (mr. Ch. M. A. H.), geb. 1862 te Aken, promoveerde tot doctor in de rechtswetenschap aan de Universiteit te Amsterdam, in 1888, op proefschrift „Aanteekeningen op art. 47 W. v. K."; was van 1888-1891 advocaat en procureur te Maastricht; van 1891-1896 griffier bij het kantongerecht te Sittard en is sedert 1896 kantonrechter te Venlo. Woonplaats: Venlo.

GEUNS (mr. Hendrik Theodoor van), geb. 1855 te Utrecht, studeerde aan de Universiteit aldaar en werd, in 1882, bevorderd tot doctor in de rechtswetenschap, op proefschrift „Aanteekeningen op de artt. 1070-1075 B. W." Werd in 1887 benoemd tot griffier bij het kantongerecht te Druten en is sedert 1893 griffier bij het kantongerecht te Elst. Woonplaats: Elst.

GEUNS (mr. Jan Jacob van), geb. 1836 te Utrecht, studeerde aan de Universiteit aldaar; behaalde in 1857 den graad van candidaat in de letteren en wijsbegeerte; werd in 1863 bevorderd tot doctor in de rechten, op proefschrift „Over het recht van amendement der parlementaire vergaderingen." Vervolgens van 1863-1873 als advocaat te 's-Gravenhage de rechtspraktijk uitoefenende, vervulde hij van 1866-1868 tevens het ambt van advocaat-diaken bij de Hervormde Gemeente, en van 1871-1873 dat van schoolopziener in het district 's-Gravenhage. Was van 1873-1878 rechter in de Rechtbank, en van 1878-1901 raadsheer in het Gerechtshof aldaar; werd in 1901 achtereenvolgens tot vice-president en tot president in dit college benoemd. Van 1873-1890 was hij almede lid van den Gemeenteraad te 's-Gravenhage. Geschriften: „Eene beoordeeling van de in 1864 voorgestelde herziening van het Reglem. v. Orde der Tweede Kamer v. d. St.-Generaal" (Bijdragen van Boer, Fruin en Hubrecht, XI, 1866); (met dr. Bennink Janssonius en dr. Lamers:) „Afscheid van het oude en welkomstgroet in het nieuwe Diaconie-

Weeshuis der Ned. Herv. Gem. te 's-Gravenhage", 1867; „Praeadvies voor de Ned. Juristenvereeniging, over gewenschte wijzigingen in de procesorde, ter bevordering van spoedige afdoening der gedingen, zonder aan de waarborgen voor goed recht te kort te doen" (Handelingen dier Vereeniging, 1881); „Levensschets van den oudraadsheer mr. N. F. van Nooten" in het Utr. Jaarboekje, 1896; „Eischen en waarborgen van toelating tot het rechterlijk ambt", in „Themis", 1899. Woonplaats: 's-Gravenhage.

GEUNS (mr. S. J. van), geb. 1826 te Utrecht, studeerde aan de Universiteit aldaar en werd, in 1853, bevorderd tot doctor in de rechten, op proefschrift „Geschiedenis van de toelating en vestiging van vreemdelingen in Nederland tot 1795." Werd achtereenvolgens benoemd: in 1856 tot rechter-plaatsverv. en in hetzelfde jaar tot subst.-officier van Justitie te Utrecht; in 1865 tot advocaat-generaal bij het Gerechtshof en is sedert 1866 officier van Justitie bij de rechtbank aldaar. Orden: ridder in de orde van den Nederl. Leeuw. Woonplaats: Utrecht.

GEUNS (mr. S. J. M. van), geb. 1864 te 's-Gravenhage, studeerde aan de Universiteit te Leiden en werd aldaar, in 1888, bevorderd tot doctor in de rechts- en staatswetenschappen, op proefschrift (staatsw.) „De Wetgeving van het Staatstoezicht op de krankzinnigen." Was van 1888-1892 advocaat te 's-Gravenhage; van 1892-1899 ambtenaar van het O. M. bij de kantongerechten te Zierikzee en is sedert 1899 subst.-officier van Justitie te 's-Gravenhage. Woonplaats: 's-Gravenhage.

GEUSAU (mr. Gerard Theodoor Lamoraal baron von), geb. 1857 te Maastricht, studeerde aan de Universiteit te Leiden en werd aldaar, in 1882, bevorderd tot doctor in de rechtswetenschap, op proefschrift „Over de gevoegde civiele partij." Was van 1884-1890 kantonrechter-plaatsverv. te Maastricht; is sedert 1887 lid van den Gemeenteraad, sedert 1890 griffier bij

de arr.-rechtbank en lid van het college van regenten over de gevangenis aldaar. In 1895 door H. M. de Koningin benoemd tot kamerheer i. b. d. Orden: ridder in de orde van Simon Bolivar van Venezuela; ridder in de orde van den Rooden Adelaar van Pruisen; gedecoreerd met de gouden medaille van Saksen Weimar. Woonplaats: Maastricht.

GIESBERS (Hermanus Franciscus Ambrosius), geb. 1843 te Heumen, werd in 1865 benoemd tot officier van gezondheid; in 1892 tot dir. officier van gezondheid 3e kl., chef van het Militair Hospitaal te Utrecht; in 1894 id. 2e kl. te Arnhem en is sedert 1898 dir. officier van gezondheid 1e kl., hoofd in het 1e district van den militair geneeskundigen dienst en chef van het Militair Hospitaal te Amsterdam; deed in 1870 dienst in den Fransch-Duitschen oorlog bij de Nederlandsche ambulance te Versailles. Orden: officier in de orde van Oranje Nassau; Duitsche medaille 1870/71 „für Pflichttreue im Kriege". Woonplaats: Amsterdam.

GIJN (Simon Marius Hugo van), geb. 1848 te Dordrecht, werd opgeleid voor den handel en nam in 1870 na den dood zijns vaders diens zaken (houthandel) over; werd in 1877 lid van den Gemeenteraad en kort daarna wethouder van Dordrecht, doch legde in 1890 resp. 1895 beide functiën neder; is sedert 1889 lid der Tweede Kamer voor Dordrecht. Orden: ridder in de orde van den Nederl. Leeuw. Woonplaats: Dordrecht.

GIJSBERTI HODENPIJL (Izaak Jan Henri). geb. 1838 te Sliedrecht, werd opgeleid aan de Kon. Mil. Academie te Breda en in 1858 benoemd tot 2e luitenant der genie; diende achtereenvolgens in verschillende betrekkingen bij dat wapen; werd daarbij (1866) adjudant van den toenmaligen inspecteur-generaal van fortificatiën, daarna (1876) eerstaanwezend ingenieur te Haarlem; commandeerde vervolgens (1887) het korps genietroepen; werd daarna (1893) commandant in het 1ste genie-commandement,

om in 1895 te worden benoemd tot inspecteur van het wapen der genie en als zoodanig, eerst in den rang van generaal-majoor, daarna in dien van luitenant-generaal aan 't hoofd van dat wapen te staan. Werd in laatstgenoemden rang, op zijn verzoek, in 1899 gepensionneerd. Voornaamste werken: „Handleiding voor den dienst der genie"; „De werkkring der Nederlandsche marine." Het in laatstgemeld werk voorkomend betoog, dat de Paketvaart in Ned.-Indië, na 1890, moest komen in handen van een zuiver Nederlandsche maatschappij, heeft der Mij. t. Bev. v. Nijv. het initiatief doen nemen tot het in 't leven roepen van een beweging, die tot eene verwezenlijking van dit door den schrijver vooropgezette denkbeeld heeft geleid. Orden: ridder in de orde van den Nederl. Leeuw; officier in de orde van de Eikenkroon; officier in de Leopold orde van België. Woonplaats: 's-Gravenhage.

GIJSBERTI HODENPIJL (Johannes Cornelis), Ambachtsheer van Schipluiden en Hodenpijl, geb. 1850 te Delft, werd opgeleid aan de K. M. Academie te Breda en is thans gep. majoor der genie, tevens secretaris-bibliothecaris van het Genealogisch Heraldiek Genootschap „De Nederlandsche Leeuw" te 's-Gravenhage. Hij was in 1888 belast met de vernieling van den toren te Geldrop, welke, midden in het dorp staande, door middel van dynamiet werd omgeworpen, en is de laatst overgebleven medeoprichter van het in 1891 te Heumen onthuld monument van de graven Lodewijk en Hendrik van Nassau, gesneuveld in den slag op de Mookerheide. Woonplaats: 's-Gravenhage.

GIJSBERTI HODENPIJL (L. P.), geb. 1841 te Norg, werd in 1861 aangesteld tot officier van gezondheid der 3e kl. bij de Kon. Ned. Marine en is sedert 1896 inspecteur van den geneeskundigen dienst der zeemacht. Orden: ridder in de orde van den Nederl. Leeuw. Woonplaats: 's-Gravenhage.

GILSE (mr. Jan van), geb. 1861 te Zaandam,

promoveerde in 1892 aan de Universiteit te Groningen tot doctor in de rechtswetenschap, op proefschrift „Eenige opmerkingen over art. 33 van het W. v. Strafv."; werd in 1899 benoemd tot griffier bij het kantongerecht te Emmen en is sedert 1901 schoolopziener in het arrondissement Emmen. Woonplaats: Emmen.

GILSE (mr. Jan Albert van), geb. 1843 te Amsterdam, promoveerde in 1868 aan de Universiteit te Leiden tot doctor in de beide rechten, op proefschrift „Uitvoerbaarheid van vonnissen bij voorraad", en werd in 1871 redacteur van de „Middelburgsche Courant." Van 1874-1894 was hij redacteur van de „Nieuwe Rott. Courant"; van 1894-1898 leeraar in de staatswetenschappen en het handelsrecht aan de H. B. S. te Rotterdam, toen hij als redacteur der „Arnhemsche Courant" optrad. Ook was hij van 1897-1901 lid van de Tweede Kamer en van 1882-1898 schoolopziener in het arrondissement Rotterdam. Woonplaats: Arnhem.

GLEICHMAN (mr. Johan George), geb. 1834 te Rotterdam, promoveerde in 1857 aan de Universiteit te Utrecht tot doctor in de beide rechten; werd in 1860 benoemd tot commies, daarna tot referendaris bij het Depart. van Financiën; in 1867 tot agent bij de Nederl. Bank te 's-Gravenhage en in 1871 tot directeur-secretaris van de Nederl. Bank te Amsterdam; was van 1877-1879 Minister van Financiën; van 1880-1901 lid en van 1891-1901 voorzitter der Tweede Kamer; is sedert 1898 Minister van Staat en sedert 1901 lid der Eerste Kamer. Orden: ridder grootkruis in de orde van den Nederl. Leeuw; ridder in de orde van Mauritius en Lazarus van Italië. Woonplaats: 's-Gravenhage.

GOCKINGA (mr. Jan Arend Godert), geb. 1855 te Winschoten, promoveerde aan de Universiteit te Groningen, in 1881, tot doctor in de rechts- en staatswetenschappen, op proefschrift (rechtsw.) „Uitlevering van misdadigers."

van 1892-1896 rechter te Alkmaar en is sedert 1896 rechter in de arr.-rechtbank te Groningen. Woonplaats: Groningen.

GOCKINGA (mr. Jan Joseph), geb. 1853 te Groningen, promoveerde in 1877 aan de Universiteit aldaar tot doctor in de beide rechten; werd in 1878 adj.-commies; in 1884 commies aan het Ministerie van Financiën; in 1888 rechter-plaatsverv. te 's-Gravenhage; in 1890 rechter te Leeuwarden en is sedert 1900 vice-president van de arr.-rechtbank aldaar. Is voogd-secretaris van het St. Anthony-Gasthuis en curator van het Gymnasium. Schreef eenige opstellen in rechtsgeleerde tijdschriften. Woonplaats: Leeuwarden.

GOEJE (Michaël Jan de), geb. 1836 te Dronrijp, promoveerde aan de Universiteit te Leiden tot doctor in de letteren; was van 1859-1866 Adjutor Interpretis legati Warneriani en is sedert 1866 hoogleeraar te Leiden. Voornaamste werken: Kritische uitgaven van Arabische werken met glossaria, als: „Beladzori, Boek der Veroveringen"; „Edrisi, Description de l'Afrique et de l'Espagne" (samen met Dozy uitgegeven); Diwan poëtae Moslim ibn al-Walid"; „Bibl. Geogr. Arabic." (8 vol.); „Annales Tabarii" (15 vol. met andere geleerden uitgegeven). Ter perse: „Ibn Koteiba's Boek der Dichters"; „Mémoires d'histoire et de géogr. orient.", 2e druk, no. 1 en 2; verscheidene verhandelingen in de werken der Kon. Academie, „De Gids", de „Zeitschr. der D. Morgenl. Ges." enz. enz.; is doctor honoris causa van de Universiteit te Cambridge. Orden: ridder in de orde van den Nederl. Leeuw; grootofficier in de orde van Medjidié van Turkije; commandeur in de orde van de Poolster van Zweden; officier van het Legioen van Eer; ridder van de orde pour le Mérite van Pruisen. Woonplaats: Leiden.

GOEKOOP (mr. Gerardus Jacobus), geb. 1845 te Goedereede, promoveerde aan de Universiteit te Leiden tot doctor in de beide rechten, en was achtereenvolgens: advocaat, burgemeester

van Goedereede en Stellendam en lid der Prov. Staten van Z.-Holland; is thans lid van Gedeputeerde Staten en van de Tweede Kamer. Orden: ridder in de orde van den Nederl. Leeuw. Woonplaats: 's-Gravenhage.

GOEMAN BORGESIUS, zie **BORGESIUS (mr. H. GOEMAN).**

GOMPERTZ (mr. Eugenius Maria), geb. 1861 te Amsterdam, promoveerde in 1885 aan de Universiteit aldaar tot doctor in de rechtswetenschap, op proefschrift „De motiveering der strafvonnissen", en was van 1885-1890 advocaat, van 1887-1890 tevens directeur-hoofdredacteur van het dagblad „Het Centrum" te Amsterdam; werd in 1890 benoemd tot subst.-griffier bij de arr.-rechtbank te Breda, in 1898 tot kantonrechter te Oirschot, en is sedert Jan. 1902 rechter in de arr.-rechtbank te Roermond. Was van 1889-1894 mede-redacteur van het tijdschrift „De Katholieke Gids." Orden: eerekruis pro Ecclesia et Pontifice. Woonplaats: Roermond.

ONGGRIJP (Justus Rinia Petrus François), geb. 1827 te Sinderen (gem. Wisch), werd opgeleid aan het Ned. Zendel.-genootschap te Rotterdam en in 1849 geordend tot zendeling-leeraar in Nederl.-Indië; was van 1851-1854 directeur van het Protestantsch Weeshuis te Semarang en hoofd der school van dat gesticht; van 1854-1864 zendeling-leeraar te Depok en Toegoe (Java); van 1864-1900 hoogleeraar bij de Indische Instelling te Delft en is thans nog leeraar aan de Hoogere Krijgsschool. Is de eerste geweest die de Soendaneesche taal in Nederland heeft gedoceerd van 1870-1900; heeft verschillende hulpmiddelen tot aanleeren van deze taal en van 't Maleisch geschreven ten behoeve van zijne talrijke leerlingen, doch niet voor den handel bestemd. Op Java schreef hij vele kleine en ook grootere boekjes voor kerk- en schoolgebruik, waarvan sommige door inlanders in andere talen, Mandaïlingsch, Batta'sch, Javaansch, Madureesch

Maleisch lees
eene zilveren medaille en
den, vanwege de Regeering uitge
verspreiding van nuttige kennis onder den in-
lander in Ned.-Indië. Orden: ridder in de orde
van den Nederl. Leeuw. Woonplaats: 's-Gra
venhage.

GONNET (Cornelis Jacobus), geb. 1842 te Haar-
lem, is sedert 1886 Rijks-archivaris in Noord-
Holland; ook Provinciaal archivaris van N.-H.
en Gemeente-archivaris van Haarlem. Woon-
plaats: Haarlem.

GOOR (mr. Johannes Hendrik van), geb. 1848
te Amsterdam, studeerde aldaar aan het Athe-
naeum en werd te Leiden, in 1872, bevorderd
tot doctor in de rechten, op proefschrift „De
verificatie van schuldvorderingen bij faillisse-
ment." Werd achtereenvolgens benoemd: in
1879 tot rechter-plaatsverv. te Amsterdam; in
1883 tot rechter aldaar, en is sedert 1898 raads-
heer in het Gerechtshof aldaar. Woonplaats:
Amsterdam.

GOOSZEN (dr. Maurits Albrecht), geb. 1837 t
Eibergen, studeerde te Groningen in de the
logie en werd in 1861 predikant te Wilnis
daarna te Dwingelo, Emmen, Veendam e
Schiedam en is sedert 1878 hoogleeraar va
wege de Ned. Herv. Kerk te Leiden. Hij wer
in 1890 doctor in de theologie honoris caus
en is lid der N. M. v. Lett. Voorn. werke
„De Heidelbergsche Catechismus, Textus r
ceptus met toelichtende teksten, bijdrage t
zijne wordingsgeschiedenis en van het Ge
formeerd Protestantisme"; „De Heidelber
sche Catechismus en het boekje van
Breking des Broods in het jaar 1563-64
bestreden en verdedigd"; enz. Woonplaats:
Leiden.

GORKOM (dr. K. W. van), was lange jaren in-
teur der cultures in Nederl.-Indië en van

1885-1901 schoolopziener in het arrondissement Amersfoort. Woonplaats: Bussum.

GOUDOEVER (Hendrik van), geb. 1839 te 's-Gravenhage, is sedert 1895 directeur der Staatsloterij. Orden: officier in de orde van Oranje Nassau. Woonplaats: 's-Gravenhage.

GOUDSCHAAL (Petrus Rudolf), geb. 1841 te Scheemda, werd van 1858-1862 opgeleid aan de Kon. Mil. Academie te Breda en in laatstgenoemd jaar benoemd tot 2e luitenant der infanterie; in 1878 tot kapitein; in 1886 tot kapitein-adjudant; in 1890 tot majoor; in 1893 tot luitenant-kolonel en in 1898 tot kolonel. Was van 1893-1898 commandant van het instructie-bataillon, daarna van het 7e regiment inf.; heeft in 1900 op zijn aanvrage den dienst verlaten. Door zijne geschriften over de stenographie sedert 1885 werd deze kunst, die tot dien tijd in ons land nagenoeg onbekend was en bijna uitsluitend door de Kamer-stenografen werd beoefend, meer algemeen bekend en vond het door hem in vereeniging met een jong Duitsch stenograaf bewerkte stelsel (Nieuw Kortschrift) al spoedig tal van beoefenaars, zoodat van de Handleiding een 2e druk verscheen, zoomede een Vervolg (Snelschrift) en Schrijf- en Leesoefeningen. In de „Militaire Spectator" en de „Indische Gids" werd de Militaire Stenographie door hem behandeld. Overigens gaf de heer G. blijk van veelzijdige werkzaamheid, o. a. door eene rhytmische bewerking van Coppée's „Werkstaking" (1869); door eene brochure over „Het besluit van verkorten diensttijd" (1870); „De draagbare vuurwapenen" (uit het Fransch); „Het Instructie-Bataillon te Kampen"; „Kunstnijverheid" van Bruno Bucher (uit het Duitsch); „Gedenkboek van het Instr.-Bataillon"; „Gezondheidsleer voor jongens en meisjes" van Dr. Klencke (uit het Duitsch), „De Haarziekten" van Dr. Pincus (idem) en tal van opstellen in periodieken en dagbladen. Orden: officier in de orde van Oranje Nassau. Woonplaats: 's-Gravenhage.

GRATAMA (mr. Pieter), geb. 1847 te Leeuwarden, promoveerde aan de Universiteit te Leiden, in 1871, tot doctor in de rechten, op proefschrift „Bijdrage tot de leer der zelfbevrijding." Werd achtereenvolgens benoemd: in 1871 tot griffier bij het kantongerecht te Oud-Beijerland; in 1873 tot idem te Doetinchem; in 1876 tot kantonrechter te Terborg; in 1884 tot rechter te Leeuwarden, en is sedert 1890 rechter in de arr.-rechtbank te Arnhem. Woonplaats: Arnhem.

GRATAMA (mr. S.), geb. 1858, studeerde aan de Universiteit te Groningen en werd aldaar, in 1883, bevorderd tot doctor in de rechtswetenschap, op proefschrift „Eene bijdrage tot de rechtsgeschiedenis van Drenthe, meer bijzonder de rechters en de rechtspleging betreffende." Was van 1887-1896 Rijks-archivaris in de provincie Drenthe en is sedert 1896 rechter in de rechtbank te Rotterdam. Orden: ridder in de orde van Oranje Nassau. Woonplaats: Rotterdam.

GRATAMA H.zn. (mr. Sibrand), geb. 1841 te Assen, studeerde aan de Universiteit te Groningen en werd aldaar, in 1865, bevorderd tot doctor in de rechten, op stellingen; candidaat-notaris in 1867. Werd achtereenvolgens benoemd: in 1869 tot griffier bij het kantongerecht te Vlaardingen; in 1871 tot kantonrechter aldaar; in 1877 tot idem te Schoonhoven en is sedert 1885 rechter in de arr.-rechtbank te Middelburg; lid van den Gemeenteraad; lid-secretaris der plaatselijke commissie van toezicht op de scholen van middelbaar onderwijs aldaar. Woonplaats: Middelburg.

GREEBE (mr. Arnoldus), geb. 1837 te Schoonrewoerd (Z.-H.), studeerde, na zijn candidaatsexamen in de theologie te hebben afgelegd, in de rechten te Utrecht en promoveerde aldaar, in 1864, tot doctor in de rechten, op proefschrift „Over verbintenis met tijdsbepaling." Ongeveer een jaar later werd hij benoemd tot secretaris der gem. Stad-Almeloo; twee jaar

daarna werd hij in gelijke betrekking benoemd te Zaandam. Hij richtte aldaar met anderen de eerste „Zaanlandsche Courant" op en was haar hoofdredacteur totdat hij benoemd werd tot Burgemeester dier gemeente. Na bijna 6 jaar dit ambt te hebben waargenomen, volgde hij mr. Goeman Borgesius, die tot lid der Tweede Kamer was gekozen, op als hoofdredacteur van „Het Vaderland" te 's-Gravenhage. Na verloop van ruim een jaar verliet hij deze betrekking, om spoedig daarop griffier te worden bij het kantongerecht te Gouda. Van 1883-1887 was hij kantonrechter te Heerenveen; van 1887-1892 rechter in de arr.-rechtbank te Amsterdam en is sedert 1892 raadsheer in het Gerechtshof te Leeuwarden. Mr. G. schreef verscheidene opstellen. O. a. komen in „De Tijdspiegel", jaarg. 1876 en 1884, tal van beschouwingen voor over de Grondwet en hare herziening; in de eerste jaargangen van de „Vragen des Tijds" sprak hij zeer uitvoerig over eene herziening der personeele belasting, bestreed hij de voorgestelde tabaksbelasting en gaf hij aan eene nieuwe inrichting van de Kamers van Koophandel en Fabrieken. Woonplaats: Leeuwarden.

GREIN (Jack T.), geb. 1862 te Amsterdam, is consul van den Congo-Staat te Londen; chef eener Indische firma; tooneelcriticus van den „Sunday Special"; stichter en (honorair) artistiek leider van het Duitsche Theater te Londen. Was vele jaren correspondent van het „Algemeen Handelsblad", „Het Vaderland", het „Haagsche Dagblad" en andere Hollandsche bladen. Schrijft thans uitsluitend in het Engelsch en geeft jaarlijks een bundel „Premieres of the Year" uit. Woonplaats: Londen.

GREVE (mr. I. de), geb. 1842 te Franeker, promoveerde in 1866 aan de Universiteit te Leiden tot doctor in de beide rechten. Werd achtereenvolgens benoemd: in 1868 tot subst.-officier van Justitie te Heerenveen; in 1871 tot idem te Groningen; in 1875 tot idem te Utrecht, en in 1879 tot officier van Justitie te Heerenveen;

warden.

GREVEN (mr. Ernestus Johannes Christiaan), geb. 1858 te Zwolle, studeerde aan de Universiteit te Leiden en werd aldaar, in 1887, bevorderd tot doctor in de rechtswetenschap, op proefschrift „Eenige opmerkingen over Art. 1746-1748"; is sedert 1894 griffier bij het kantongerecht te Oud-Beijerland. Woonplaats: Oud-Beijerland.

GREVEN (mr. Hendrik Barend), geb. 1850 te Rotterdam, promoveerde in 1875 aan de Universiteit te Leiden tot doctor in de beide rechten; was van 1875-1878 leeraar in de Staathuishoudkunde aan de H. B. S. te Leiden; werd in 1879 benoemd tot lid van het Muntcollege te Utrecht en is sedert 1880 hoogleeraar in de Staathuishoudkunde en de statistiek te Leiden. Voornaamste werken: „De ontwikkeling der Bevolkingsleer" (acad. proefschrift); „Oude en Nieuwe Economie" (1880); „Verplichte verzekering tegen ongelukken" (1887); „Verzekering tegen werkeloosheid" (1897); benevens tal van tijdschrift-artikelen. Woonplaats: Leiden.

GROEN VAN WAARDER (Herman Frederik), geb. 1846 te Amsterdam, is aldaar reeder voor de groote vaart; sedert 1883 lid der Prov. Staten van Noord-Holland; was van 1897-1901 lid der Tweede Kamer voor Amsterdam. Orden: ridder in de orde van den Nederl. Leeuw; officier in de Kroon-orde van Italië. Woonplaats: Amsterdam.

GROENEVELDT (Willem Pieter), geb. 1841 te Gorinchem, werd in 1864 benoemd tot tolk voor de Chineesche taal in Nederl.-Indië; in 187 tot referendaris bij het Departement van Onderwijs, Eeredienst en Nijverheid; in 1881 t secretaris en in 1887 tot directeur van d

Departement; in 1889 tot lid van den Raad van Nederl.-Indië en was van 1893-1895 vice-president van dat college. Voornaamste werken: „A Manual of Chinese Running-Hand Writing" (1861); „Notes on the Malay Archipelago and Malacca, compiled from Chinese Sources" (1876); „Catalogus der Archaeologische Verzameling van het Bataviaasch Genootschap" (1887); „Rapport over het opium-monopolie in Fransch Indo-China" (1890); „De Nederlanders in China", 1e deel (1898). Orden: ridder in de orde van den Nederl. Leeuw; ridder der Oostenrijksche orde van Franz Joseph; officier der Portugeesche orde van San Thiago; commandeur der Koninklijke orde van Cambodja; commandeur der orde van den Draak van Annam; Roode Adelaar van Pruissen IIe kl. met de ster; Dubbele Draak van China IIe kl. 2e rang. Woonplaats: 's-Gravenhage.

GROOT (Joannes Vincentius de), geb. 1848 te Schiedam, trad in 1866 in de orde van den H. Dominicus en werd in 1873 te Utrecht tot priester gewijd; deed in 1885 het examen ad gradus; voltooide zijne studiën te Rome en verkreeg in 1891 den titel van magister S. Theologiae. Is sedert 1895 hoogleeraar, benoemd door het R.-K. Episcopaat van Nederland aan de Universiteit te Amsterdam, om onderwijs te geven in de wijsbegeerte van den H. Thomas van Aquino. Voornaamste werken: „De Pausen en de Christelijke Beschaving"; „Vondel in zijne bespiegelingen"; „Leven van den H. Thomas van Aquino"; „Summa Apologetica"; „De H. Thomas van Aquino als Wijsgeer" (Inaug. rede, 1895); „Leo XIII en de H. Thomas van Aquino." Woonplaats: Amsterdam.

GUGEL (Eugen H.), geb. 1832 te Bergzabern (Rijn-Beieren), werd van 1850-1856 opgeleid tot ingenieur aan de Polytechnische School en de Academie voor Beeldende Kunsten te München; is sedert 1864 hoogleeraar in de schoone bouwkunde aan de Polytechnische School te Delft. Voornaamste bouwwerken: Gebouw v.

Kunsten en Wetenschappen te 's-Gravenhage; studenten-sociëteit te Leiden; collegegebouw der Utrechtsche Universiteit. Prof. G. had voorts een belangrijk aandeel in de talrijke herstellingen van oude gebouwen in ons land. Voornaamste geschriften: „Geschiedenis der Bouwkunst" (1868-1871, 2e dr. 1881); „Architectonische Vormleer" (1880-1883); „Beginselen van het projecteeren" (1886); „De Hout- en Vakwerkbouw" (1888). Orden: ridder in de orde van den Nederl. Leeuw; officier in de orde van Oranje Nassau. Woonplaats: Delft.

GUL (Gerardus), geb. 1847 te Egmond aan Zee, werd opgeleid aan het Seminarie der Oud-Bisschoppelijke Cleresie te Amersfoort. Was van 1883-1885 pastoor der Oud-Bisschoppelijke Cleresie te Utrecht; van 1885-1886 hoogleeraar aan het Seminarie te Amersfoort; van 1886-1892 pastoor te Hilversum en is sedert 1892 Aartsbisschop van de Oud-Bisschoppelijke Cleresie. Orden: ridder in de orde van den Nederl. Leeuw. Woonplaats: Utrecht.

GÜLCHER (Jan Cornelis), geb. 1851 te Amsterdam, was van 1880-1898 arrond.-schoolopziener en sinds 1889 wethouder te Hilversum; is sedert 1898 Burgemeester van Hilversum. Woonplaats: Hilversum.

GULJÉ (Eduard Hendrik Antonius), geb. 1836 te Boxtel, werd in 1871 lid van den Gemeenteraad van Breda; in 1872 wethouder en is sedert 1893 Burgemeester van Breda. Orden: ridder in de orde van Oranje Nassau. Woonplaats: Breda.

GULJÉ (mr. Eugenius Willem), geb. 1848 te Breda, studeerde aan de Universiteit te Leiden en werd aldaar, in 1872, bevorderd tot doctor in de rechten, op stellingen. Werd achtereenvolgens benoemd: in 1874 tot kantonrechter te Horst; in 1876 tot rechter te Appingedam; in 1877 tot idem te Almelo. Was van 1885-1888 rechter te Maastricht, en is sedert 1892 raadsheer in den Hoogen Raad. Orden: ridder in

de orde van den Nederl. Leeuw. Woonplaats: 's-Gravenhage.

GUNNING (dr. Willem Marius), van 1877-1894 hoogleeraar in de oogheelkunde te Amsterdam; oud-geneesheer-directeur der Inrichting voor ooglijders aldaar; voorzitter van de Prins Alexander-stichting te Bennekom. Woonplaats: 's-Gravenhage.

GUYE (dr. Ambroise Arnold Guillaume), geb. 1839 te Maastricht, promoveerde in 1862 te Leiden tot doctor in de geneeskunde op proefschrift „Peyersche en Lieberkühnsche klieren" en in 1865 in de heelkunde; was aanvankelijk privaat-docent in de oorheelkunde aan de Universiteit te Amsterdam en is sedert 1886 hoogleeraar in de oorheelkunde aldaar; was in 1879 algemeen secretaris van het Internationaal Geneeskundig Congres te Amsterdam. Orden: ridder in de orde van den Nederl. Leeuw; ridder van het Legioen van Eer. Woonplaats: Amsterdam.

HAAFTEN (mr. Wouter Marinus van), geb. 1858 te Sliedrecht, promoveerde in 1885 te Leiden tot doctor in de rechtswetenschap, op proefschrift „Artt. 1436-1439 B. W."; was van 1889-1893 griffier bij het kantongerecht te Vianen; van 1893-1900 idem te Sliedrecht, en is sedert 1900 idem te Groningen. Woonpl.: Groningen.

HAAGSMA (B. B.), geb. 1831 te Schraard bij Bolsward, was van 1848-1853 hulponderwijzer te Arum en vertrok in laatstgenoemd jaar als boekhouder van O. Bonnema's kolonie naar Wisconsin (V. S.); werd in 1862 benoemd tot Consul der Nederlanden te St. Louis. Voornaamste werken: „O. Bonnema en zijn tochtgenooten, reis en schipbreuk naar Amerika en ondervinding in Wisconsin"; „the Land of Freedom". Orden: ridder in de orde van Oranje Nassau. Woonplaats: St. Louis (Staat Missouri, V. S.).

HAAN (dr. Jan VROESOM de), geb. 1838 te Rot-

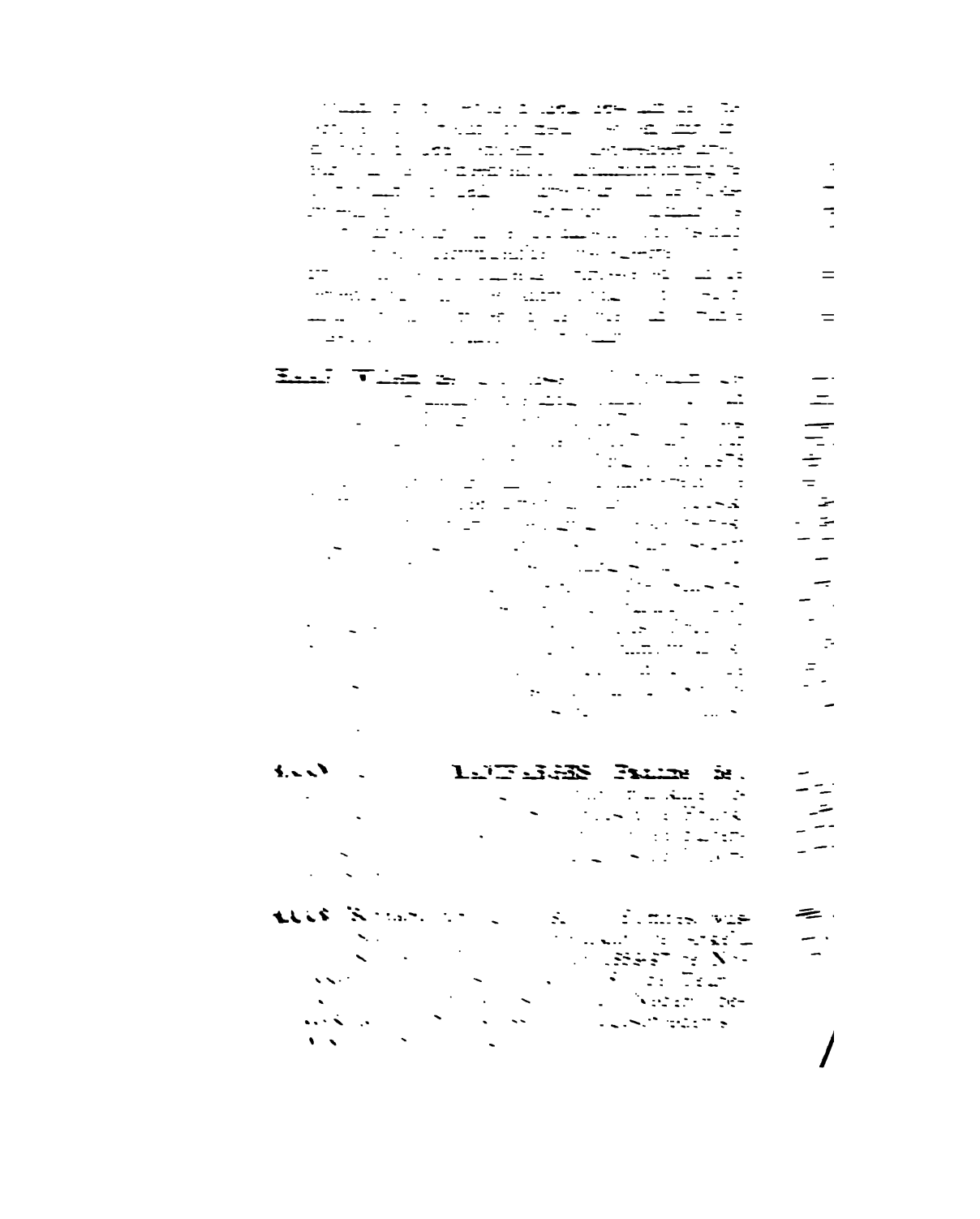

HAARST (Willem Marinus van), geb. 1857 te Amsterdam, werd opgeleid aan de Universiteit aldaar en vestigde zich, na verscheidene jaren in Duitschland, Zwitserland en Italië te hebben doorgebracht, in 1889 als assuradeur te Kopenhagen; werd in 1895 benoemd tot Nederlandsch vice-consul aldaar; in 1897 tot consul, in 1898 tot consul voor geheel Denemarken, en in 1901 tot consul-generaal. Is directeur eener groote Deensche zee-assurantie-maatschappij, als mede directeur der Deensche Assurantie-maatschappij voor borgstelling, benevens commissaris van verscheidene naamlooze vennootschappen. Orden: ridder in de orde van Danebrog van Denemarken. Woonplaats: Kopenhagen.

HAERSOLTE (mr. C. W. A. baron van), geb. 1845 te Zutphen, promoveerde aan de Universiteit te Leiden, in 1868, tot doctor in de rechten; werd achtereenvolgens benoemd: in 1869 tot griffier bij het kantongerecht te Edam; in 1872 tot subst.-griffier bij de rechtbank te Amsterdam; in 1874 tot rechter te Sneek; in 1876 tot idem te Zwolle, en werd als zoodanig eervol ontslagen in 1884. Was van 1884-1893 advocaat, tevens rechter-plaatsv. te Arnhem, en is sedert 1893 rechter in de Rechtbank aldaar. Woonplaats: Arnhem.

HAGA (dr. Hermanus), geb. 1852 te Oldeboorn, promoveerde aan de Universiteit te Leiden tot doctor in de wis- en natuurkunde, en was achtereenvolgens: tijdelijk observator aan de sterrenwacht te Leiden; assistent aan het Natuurkundig Laboratorium te Straatsburg; leeraar aan de H. B. S. te Apeldoorn; idem te Delft; werd in 1886 benoemd tot hoogleeraar in de natuurkunde aan de Universiteit te Groningen. Woonplaats: Groningen.

HAGEMAN (Maurits Leonard), geb. 1831 te Zutphen, genoot zijne muzikale opleiding aan de Kon. Muziekschool te 's-Gravenhage en aan het Conservatorium te Brussel; werd in 1851 1e violist aan de Italiaansche Opera aldaar; in

1853 muziekdirecteur te Groningen; in 1865 directeur van de Muziekschool der Maatsch. tot bevordering der Toonkunst te Batavia; in 1876 idem te Leeuwarden; in 1888 1e dirigent aan de Ned. Opera te Amsterdam; in 1900 directeur van het Nederl. Vocaal-kwartet; is voorts lauréat van het Conservatoire te Brussel en was meermalen jurylid bij binnen- en buitenlandsche concoursen. Voornaamste werken: „Aquila"; „Barcarole"; „De Traan"; Mannen- en vrouwenkoren enz., benevens „Algemeene Muziekleer" met 24 groote kaarten. Orden: ridder in de orde van de Eikenkroon. Woonplaats: Amsterdam.

HAITZEMA VIËTOR (mr. H.), geb. 1858 te Winschoten, promoveerde in 1889 aan de Universiteit te Groningen tot doctor in de rechtswetenschap, op proefschrift „Opmerkingen over de voogdij krachtens art. 32 der Grondwet", en is sedert 1897 griffier bij het kantongerecht te Steenwijk. Woonplaats: Steenwijk.

HALL (mr. Jakob Nicolaas van), geb. 1840 te Amsterdam, promoveerde aan de Universiteit te Utrecht tot doctor in de beide rechten; was van 1868-78 ambtenaar ter gemeentesecretarie te Utrecht; van 1878-82 hoofdcommies ter gemeente-secretarie te Amsterdam en is sedert 1883 lid van den Gemeenteraad, tevens sedert 1895 wethouder van Amsterdam; voorts sedert 1883 redacteur-secretaris van „De Gids". Orden: ridder in de orde van den Nederl. Leeuw. Woonplaats: Amsterdam.

HALMAEL (mr. Jacob Mauritz van), geb. 1839 te Amsterdam, promoveerde in 1866 aan de Universiteit te Utrecht tot doctor in de rechten; was van 1874-1877 griffier bij het kantongerecht te Nieuwer-Amstel, van 1877-86 griffier bij het kantongerecht te Haarlemmermeer; van 1886-99 kantonrechter te Alphen en is sedert 1899 kantonrechter te Elst. Woonplaats: Elst.

HAM (dr. Frederik Jacob van den), geb. 1846 te Veenendaal, promoveerde in 1871 te Utrecht

tot doctor in de theologie; vestigde zich aldaar als leeraar in het Hebreeuwsch, en is sedert 1877 hoogleeraar te Groningen in de Hebreeuwsche grammatiek, antiquiteiten, en het Arabisch. Voornaamste werken: „Disputatio adversus christianos" (Arabische tekst); „Reisindrukken in Palestina"; „De Israelitische oudheid en de Pentateuch-kritiek"; enz. Woonplaats: Groningen.

HAMAKER (mr. Hendrik Jacob), geb. 1844 te Hilversum, promoveerde in 1870 aan de Universiteit te Leiden tot doctor in de rechten, op proefschrift „De historische school in de staathuishoudkunde", en werd in 1877 benoemd tot hoogleeraar in het Burgerl. Recht, de Encyclopedie van het Recht en het Internationaal Privaatrecht aan de Universiteit te Utrecht. Is sedert 1895, eerst als redacteur, daarna als medewerker, verbonden aan het „Weekblad voor Privaatrecht, Notariaat en Registratie", waarin een groot aantal artikelen van zijn hand zijn opgenomen. Orden: ridder in de orde van den Nederl. Leeuw. Woonplaats: Utrecht.

HAMEL (dr. Anton Gerard van), geb. 1842 te Haarlem, promoveerde in 1879 te Groningen tot doctor in de theologie op proefschrift: „Proeve eener kritiek op de leer der Goddelijke Voorzienigheid"; was achtereenvolgens predikant bij de Waalsche gemeente te Leeuwarden en te Rotterdam; volgde daarop het hooger onderwijs te Parijs en Berlijn en is sedert 1884 hoogleeraar in de Fransche taal en letterkunde te Groningen; werd in 1886 doctor in de letteren honoris causa; is voorts lid der redactie van „De Gids", officier de l'instruction publique. Orden: ridder in de orden van den Nederl. Leeuw en van het Legioen van Eer. Woonplaats: Groningen.

HAMEL (mr. Gerard Anton van), geb. 1842 te Haarlem, promoveerde in 1865 te Leiden tot doctor in de beide rechten, op proefschrift „De nietigheid van den verkoop van eens anders goed"; was achtereenvolgens subst.-

officier van Justitie en rechtskundig adviseur aan het Departement van Oorlog en is sedert 1880 hoogleeraar in het strafrecht aan de Universiteit te Amsterdam; is voorts lid der Provinciale Staten van Noord-Holland, eerelid van de Nederl. Vereen. voor Psychiatrie en Neurologie en mede-oprichter van de Nederlandsche Juristenvereeniging, van de Union Internat. de Droit Penal en van het „Tijdschrift voor Strafrecht." Voornaamste werken: „Systematische uitgave van Schoonevelds Wetboek van Strafrecht" (met mr. Noyon); „Inleiding tot de studie van het Nederl. Strafrecht"; rapporten op verschillende congressen en tijdschrift-artikelen; „Het Wetboek van Strafrecht, met aanteekeningen" (met drie andere hoogleeraren); was lid der Staatscommissie voor het ontwerpen van een „Wetboek van Strafrecht voor Europeanen in Nederl.-Indië"; was voorzitter van het Ve Int. Congres voor Crim. Anthropologie. Orden: ridder in de orde van den Nederl. Leeuw; commandeur in de orde van Jezus Christus van Portugal. Woonplaats: Amsterdam.

HAMEL (mr. Jean Jacques François van), geb. 1852 te Twello, promoveerde aan de Universiteit te Groningen tot doctor in de rechtswetenschap, en werd in 1875 benoemd tot griffier bij den Landraad te Soemadjang (Probolingo), in 1878 tot officier van Justitie bij den Raad van Justitie te Makassar; in hetzelfde jaar tot president van de Landraden te Magatan; in 1882 idem van Kediri en Njandjoek; in 1885 idem van Koedoes en Japara; in 1891 idem van Palembang; in 1893 idem van Medan en Bindjei; in 1894 tot president van den Raad van Justitie te Makassar; in 1895 tot Raadsheer in het Hoog Gerechtshof van Nederl.-Indië en in 1898 tot vice-president van dat college. Orden: ridder in de orde van den Nederl. Leeuw. Woonplaats: Weltevreden (Batavia).

HAMER J.G.zn. (mr. C. de WITT), geb. 1866 te Zierikzee, promoveerde in 1891 te Leiden, op proefschrift „De verplegingskosten van behoef-

tige krankzinnigen", tot doctor in de rechtswetenschap; was van 1898-1899 kantonrechterplaatsverv. te Middelburg, en is sedert 1899 griffier bij het kantongerecht te Zierikzee. Woonplaats: Zierikzee.

HAMER (mr. M. J. de WITT), in 1866 aan de Universiteit te Leiden bevorderd tot doctor in de rechten, op proefschrift „De arbeidersvereenigingen"; is sedert 1879 advocaat en sedert 1897 waarnemend Rijksadvocaat in Zeeland. Woonplaats: Middelburg.

HANLO (mr. Athanasius Maria Arnoldus), geb. 1840 te Amsterdam, promoveerde in 1867 aan de Universiteit te Leiden tot doctor in de rechten, op proefschrift „De leer der omkooping van ambtenaren volgens vroegere en hedendaagsche wetgevingen", en werd in 1868 benoemd tot subst.-griffier bij de arr.-rechtbank te Nijmegen en is sedert 1877 rechter te Roermond. Woonplaats: Roermond.

HANLO (mr. Alphonse Maria Bernardus), geb. 1843 te Amsterdam, promoveerde in 1867 aan de Universiteit te Leiden tot doctor in de rechten, op proefschrift „Over samenloop van misdrijven volgens de verschillende hedendaagsche wetgevingen". Werd achtereenvolgens benoemd: in 1869 tot subst.-officier van Justitie te Goes; in 1873 tot idem te Maastricht, en is sedert 1876 officier van Justitie aldaar; tevens president van het college van Regenten over de gevangenis aldaar. Orden: ridder in de orde van den Nederl. Leeuw; ridder in de orde van den Rooden Adelaar van Pruisen. Woonplaats: Maastricht.

HARDT ABERSON (mr. J. A. M. van der), geb. 1829 te 's-Gravenhage, promoveerde in 1854 aan de Universiteit te Utrecht tot doctor in de rechten; werd in 1858 benoemd tot griffier bij het kantongerecht te Medemblik, en is sedert 1863 idem te Dordrecht. Woonpl.: Dordrecht.

HARINXMA THOE SLOOTEN (mr. B. Ph. baron

van), geb. 1839 te Drachten, promoveerde i
1863 aan de Universiteit te Leiden tot docto
in de rechten, op proefschrift „Over het stra
beding bij verbintenissen naar het Nederl. bu
gerlijk regt"; is sedert 1878 Commissaris d
Koningin in Friesland; voorts commissaris va
de Maatschappij tot Exploitatie van Staat
spoorwegen. Orden: commandeur in de ord
van den Nederl. Leeuw; commandeur in d
orde van Oranje Nassau. Woonplaats: Lee
warden.

HARINXMA THOE SLOOTEN (mr. J. S. baro van), geb. 1856 te Leeuwarden, promoveerd
te Leiden tot doctor in de rechten; was lid va
den Gemeenteraad en wethouder, daarna va
1892-1898 Burgemeester van Leeuwarden en
sedert 1898 Burgemeester van 's-Gravenhag
Orden: ridder in de orde van den Neder
Leeuw; ridder in de orde van Oranje Nassa
Woonplaats: 's-Gravenhage.

HARINXMA THOE SLOOTEN (mr. M. P. I baron van), geb. 1864 te Beetsterzwaag, pr
moveerde in 1890 aan de Universiteit te Leide
tot doctor in de rechtswetenschap, op proe
schrift „Het ontslag uit de curateele"; was va
1893-1895 kantonrechter-plaatsverv. en is sede
1895 griffier bij het kantongerecht te Beetste
rzwaag. Woonplaats: Olterterp.

HARINXMA THOE SLOOTEN (mr. R. barc van), geb. 1841 te Leeuwarden, promoveerc
in 1868 aan de Universiteit te Utrecht t
doctor in de rechten; was van 1874-18
kantonrechter-plaatsverv. en is sedert 18
kantonrechter te Beetsterzwaag. Woonplaat
Beetsterzwaag.

HARTE VAN TECKLENBURG (mr. Joannes J sephus Ignatius), geb. 1853 te Utrecht, pron
veerde aan de Universiteit aldaar tot doct
in de rechtswetenschap en was van 1883-18
advocaat te Amsterdam; van 1888-1901 lid d
Tweede Kamer voor Grave en is sedert 19
Minister van Financiën. Voornaamste werken

„De Rentestand" (bekroonde beantwoording eener academische prijsvraag); „Vrijhandel en Bescherming". Orden: ridder in de orde van den Nederl. Leeuw; ridder-grootkruis in de orde van den H. Gregorius den Grooten. Woonplaats: 's-Gravenhage.

HARTMAN (dr. Jacobus Johannes), geb. 1851 te Blankenham, promoveerde aan de Universiteit te Leiden, in 1877 tot doctor in de klassieke letteren, op proefschrift „Studia critica in Luciani Samosatensis opera". Was van 1877-1883 praeceptor aan het Gymnasium te Leiden; van 1883-1891 conrector en is sedert 1891 hoogleeraar te Leiden; voor Latijnsche poëzie in het Hoeuftiaansch legaat werd hij meermalen bekroond. Voornaamste werken: „Studia Antiphontea"; „Analecta Xenophontea"; „Analecta Xenophontea nova"; „De Phaedri fabulis"; „De Horatio poeta"; „De Terentio et Donato"; „Epistola critica ad van Leeuwen et Mendes da Costa"; „De emblematis in Platonis textu obviis"; Latijnsche gedichten: „Matris Natalicia"; „Laus Mitiae"; „Christus Servator"; „Pater ad filium"; „Sancti Nicolai feriae"; „Genestetiana". Woonplaats: Leiden.

HARTOG (Jacques), geb. 1837 te Zalt-Bommel, bezocht het Gymnasium te Crefeld, met het doel om later in de rechten te studeeren, maar voelde zich meer aangetrokken tot de toonkunst en kreeg onderricht van groote meesters te Crefeld, als Hauser, Bolten, Carl Wilhelm (de componist van „Die Wacht am Rhein"); te Keulen van Dr. Ferd. von Hiller en Carl Schneider. In het vaderland teruggekeerd, richtte H. in 1881 te Bussum de gemengde Zangvereeniging „Caecilia" op, welke sedert 1883 onder de afdeelingen van de Maatschappij tot bevordering der Toonkunst werd opgenomen. H. vestigde zich als muziekleeraar voor piano, zang, theorie te Amsterdam en is als docent voor muziekgeschiedenis werkzaam aan de muziekschool en aan het Conservatorium te Amsterdam, benevens aan de muziekschool van genoemde Maatschappij te Haarlem. Voor-

naamste werken: breede bewerking van „Theoretische en practische klavierschool van Lebert en Stark" (8ste druk); „Geschiedenis der muziek van Langhans" (3de druk); „Bouw en behandeling van het Harmonium"; „Methodiek voor piano-onderwijs"; „Woordenboek voor termen gebruikelijk op muzikaal gebied"; „Blaidij's Technische Pianostudiën"; „Harmonieleer van Richter en Jadassohn", benevens oefeningen daarvoor. Ook schreef hij behalve veel critieken in binnen- en buitenlandsche bladen, „Eene symphonie in woorden". Heeft nog in portefeuille vele compositiën; zooals Concertstuk voor viool met orkest; missen; ouverturen, liederen enz. Woonplaats: Amsterdam.

HARTOG (mr. Levi de), geb. 1835 te Gorinchem, promoveerde in 1859 aan de Universiteit te Leiden tot doctor in de beide rechten en was van 1865-1866 leeraar aan de H. B. S. te Haarlem; van 1866-1877 idem te Utrecht; en is sedert 1877 hoogleeraar te Amsterdam. Voornaamste werken: „De Gronden der Staats-, Provinciale- en Gemeentelijke Inrichting van Nederland" (1e uitg. 1866, 8e uitg. 1900); „De Staatsregelingen en Grondwetten van Nederland van 1798 af tot op heden"; „Das Staatsrecht des Königr. der Niederlande" in Marquardsen's Sammelwerk: „das öffentliche Recht der Gegenwart"; vele opstellen van historischen en publiekrechtelijken inhoud in „De Gids", in de „Bijdragen tot de Kennis v. h. Nederl. Staatsbestuur" en in „Themis", o. a. over „Saint-Simon en het Saint-Simonisme"; „Het Initiatief der Staten-Generaal"; „Het begrip van Onteigening ten algemeenen nutte"; „De administratieve rechtspraak"; enz. enz. Orden: ridder in de orde van den Nederl. Leeuw. Woonplaats: Amsterdam.

HARTOGENSIS (Simon), geb. 1827 te 's-Hertogenbosch, werd in 1871 benoemd tot Nederlandsch consul en in 1888 tot consul-generaal honorair te Mannheim. Is commissaris van toezicht van verscheidene industrieele en finan-

cieele instellingen, als: „Rheinische Creditbank", „Rheinische Hypothekenbank", „Mannheimer Versicherungs Gesellschaft", „Continentale Versicherungs Gesellschaft", „Badische Bank", „Rheinische Gasmotoren Fabrik" (Benz & Cie.), „Mannheimer Gummi-, Asbest- und Guttapercha Fabrik", alle te Mannheim en o. a. nog van de „Bad. Anilin- und Soda Fabrik" in Ludwigshaven, „Dinglersche Maschinen Fabrik" in Zweibrücken, „Brauerei Gesellschaft „Zur Sonne"" in Speyer, „Deutsche Vereinsbank", Frankfort a. M., enz. enz. Orden: ridder 1e klasse in de orde van den Zähringer Leeuw; ridder in de orde van den Nederl. Leeuw; ridder in de orde van Medjidié van Turkije. Woonplaats: Mannheim.

HASPELS (Derk Jan Adrianus), geb. 1837 te Nijmegen, wijdde zich op 23-jarigen leeftijd aan het tooneel en nam 27 jaren eene eerste plaats in onder de Nederlandsche tooneelkunstenaars. Woonplaats: Rotterdam.

HASSELT (A. K. P. F. R. van), geb. 1839 te Brummen, is Gedelegeerd lid van den Raad van Administratie der Holl. IJzeren Spoorwegmaatschappij. Orden: ridder in de orde van den Nederl. Leeuw; van het Legioen van eer; commandeur van de Pruisische Kroon-orde; ridder van de Kroon van Siam; van den Rooden Adelaar van Pruisen en in de orde van Oranje Nassau. Woonplaats: Amsterdam.

HASSELT (Arend Ludolf van), geb. 1848 te Groningen, werd opgeleid eerst aan de Militaire Academie te Breda, daarna aan de afd. B van het Gymnasium Willem III te Batavia en aan de Rijksinstelling van Indische ambtenaren te Leiden, waarna hij in 1873 als ambtenaar voor den burgerlijken dienst naar Indië terugkeerde. Van 1877-1879 was hij leider, voor zoover het niet-nautisch gedeelte betrof van de wetenschappelijke expeditie naar Centraal-Sumatra; in 1888 werd hij Resident van Tapanoeli, in 1893 van Riouw en onderhoorig-

heden, keerde in 1896 met verlof naar Nederland terug en werd in 1898 benoemd tot hoogleeraar in de land- en volkenkunde van Nederl.-Indië aan de Indische instelling te Delft, welke in 1900 werd opgeheven. Orden: ridder 1e kl. van de orde van den Zähringer Leeuw van Baden; officier der orde van Medjidié van Turkije; officier d'Academie van Frankrijk. Woonplaats: Delft.

HASSELT (Hendrik Willem van), geb. 1837 te Naarden, is sedert 1896 generaal-majoor, militie-commissaris in het 2e district van Gelderland. Orden: ridder in de orde van den Nederl. Leeuw. Woonplaats: Zutphen.

HASSELT (mr. Nicolaas van), geb. 1856 te Groningen, promoveerde in 1883 aldaar tot doctor in de rechtswetenschap, op proefschrift „Eene opmerking naar aanleiding van Art. 27 der G. W." Was van 1888-1895 subst.-griffier bij de arr.-rechtbank te Tiel; van 1895-1899 rechter in de arr.-rechtbank te Heerenveen, en is sedert 1899 rechter in de arr.-rechtbank te Groningen. Woonplaats: Groningen.

HAVE (Job van der), geb. 1847 te Ouwerkerk (Zeeland), was aanvankelijk te Sirjansland, later als landbouwer te Nieuwerkerk gevestigd en bekleedde aldaar de volgende functiën: dijkgraaf van de Nieuwe Veerpolder; secretaris van de permanente keuringscommissie van paarden in Zeeland; voorzitter der afd. Zeeland van het Nederl. Paardenstamboek en voorzitter der Centrale Tentoonstellingsvereeniging te Zierikzee, tot hij in 1894 benoemd werd tot directeur van de Maatschappij van Weldadigheid te Frederiksoord. Voorts is hij thans voorzitter der commissie van toezicht op de Rijks lagere scholen in genoemde Maatschappij, commissaris der Eerste Onderlinge Hagelverzekeringmaatschappij, lid van den Raad der gemeente Vledder en van de Provinciale Staten van Drenthe. Orden: ridder in de orde van Oranje Nassau. Woonplaats: Frederiksoord.

HAVELAAR (Jacob Petrus), geb. 1840 te Rotterdam, werd in 1855 benoemd tot adelborst der Koninklijke Nederlandsche Marine; werd in 1857 op verzoek eervol ontslagen en studeerde te Delft, waarop hij in 1864 het diploma verwierf van civiel-ingenieur; was van 1870-1879 kameraar van den Lekdijk Bovendams; van 1878-1884 Provinciaal ingenieur voor Drenthe; van 1884-1888 hoofdingenieur van den Prov. Waterstaat in Drenthe en was van 1888-1891 Minister van Waterstaat, Handel en Nijverheid; was van 1891-1893 lid der Tweede Kamer en is sedert 1893 directeur-generaal der Posterijen en Telegraphie. Orden: commandeur in de orde van den Nederl. Leeuw; grootkruis van de Eikenkroon; grootkruis der Franz Josefs-orde; grootkruis der orde van den Leeuw en de Zon van Perzië; ridder 1e kl. v. d. Rooden Adelaar van Pruisen; zilveren watersnoodmedaille (1876). Woonplaats: 's-Gravenhage.

HAZENBERG (mr. A. J.), geb. 1833 te Leiden, promoveerde in 1855 aan de Universiteit aldaar tot doctor in de rechten; werd achtereenvolgens benoemd: in 1861 tot kantonrechter-plaatsverv. te Leiden; daarna in hetzelfde jaar tot kantonrechter te Sluis; in 1862 tot idem te Woerden; in 1863 tot idem te Schiedam, en is sedert 1871 idem te Rotterdam (IIe kanton). Orden: ridder in de orde van den Nederl. Leeuw. Woonplaats: Rotterdam.

HEECKEREN VAN KELL (mr. W. baron van), geb. 1815 te Ruurlo, oud-lid van Gedep. Staten van Gelderland en van de Tweede Kamer, oud-directeur van het Kabinet des Konings, oud-minister van Buitenl. Zaken, is commissaris van de Hollandsche IJzeren Spoorwegmaatschappij. Orden: commandeur in de orde van den Nederl. Leeuw; Groot-officier van de Eikenkroon; van den Gouden Leeuw van Nassau; van de Roos van Brazilië; van de orde van Verdiensten van Waldeck en Pyrmont. Woonplaats: Bingerden.

HEEK (Gerrit Jan van), geb. 1837 te Enschedé,

werd daar fabrikant; was van 1869-1895 lid der Prov. Staten van Overijssel en is sedert 1895 lid van de Eerste Kamer. Orden: ridder in de orde van den Nederl. Leeuw; officier in de orde van Oranje Nassau. Woonplaats: Enschedé.

HEEK (Helmich August van), geb. 1840 te Enschedé, werd daar fabrikant, is sedert 1887 lid van den gemeenteraad en sedert 1895 voorzitter der Kamer van Koophandel en Fabrieken aldaar. Orden: ridder in de orde van Oranje Nassau. Woonplaats: Enschedé.

HEEMSKERK (mr. Theodorus), geb. 1852 te Amsterdam, promoveerde in 1876 aan de Universiteit te Leiden tot doctor in de rechten, op proefschrift „Over huwelijken van Nederlanders buitenslands". Vestigde zich in 1876 als advocaat te Amsterdam; was van 1877-188 plaatsvervangend kantonrechter aldaar; sin 1880 Secretaris van den Raad van Tucht vo de Koopvaardij; sinds 1883 lid der Prov. Stat van Noord-Holland voor Weesp; van 1888-18 lid der Tweede Kamer voor Ridderkerk; v 1893-1894 idem voor Harlingen; van 1894-18 idem voor Sneek en is sedert 1901 idem v Amsterdam VII; was van 1889-1895 en is si 1900 lid van den gemeenteraad, tevens sec 1901 wethouder van Amsterdam en sinds 1 lid van de Staatscommissie tot bevordering Codificatie van het Internationaal Privaatre Orden: ridder in de orden van den Ned Leeuw en van de IJzeren Kroon van Oosten Woonplaats: Amsterdam.

HEEMSTRA (Schelto baron van), geb. 1842 te Irnsum, was van 1871-1882 Burgemeester van Hillegom en van 1885-1896 wethouder van Sassenheim; is voorts sedert 1889 lid van de Prov. Staten van Zuid-Holland en sedert 1 lid der Tweede Kamer voor Hilversum; hoo ingeland van het hoogheemraadschap van R land, directeur der Vereeniging voor Hoo Onderwijs op Gereformeerden grondslag Alg.-Penningmeester van de Vereeniging

Christelijke verzorging van krankzinnigen en zenuwlijders in Nederland. Woonplaats: Sassenheim.

HEEMSTRA (Willem Hendrik Feije baron van), geb. 1842 te Deinum, werd in 1867 Burgemeester van Harlingen en is sedert 1883 Burgemeester van Deventer; is sinds 1887 lid der Prov. Staten van Overijssel. Orden: ridder in de orden van den Nederl. Leeuw en van de Eikenkroon. Woonplaats: Deventer.

HEEMSTRA (mr. Willem Hendrik Johan baron van), geb. 1841 te Irnsum, is sedert 1875 Burgemeester van Driebergen en Rijsenburg. Sinds 1881 lid der Prov. Staten van Utrecht. Orden: ridder in de orde van Oranje Nassau. Woonplaats: Driebergen.

HEERES (mr. Jan Ernst), geb. 1858 te Zuidhorn, promoveerde aan de Universiteit te Groningen in 1885 tot doctor in de rechtswetenschap, op proefschrift „De wijzigingen in den Regeeringsvorm van Stad en Lande in 1748 en 1749"; en behaalde daar tevens den graad van candidaat in de Nederlandsche letteren. Hij was van 1888-1897 ambtenaar aan het Algemeen Rijksarchief, laatstelijk adjunct-archivaris en van 1897-1900 hoogleeraar in de geschiedenis van Ned.-Indië aan de Indische Instelling te Delft. Voornaamste werken: „Bouwstoffen voor de geschiedenis der Nederlanders in den Maleischen Archipel, II" (Den Haag, 1890), met Dr. P. A. Tiele; III (1895); „Dagregister des Casteels Batavia 1624-1629" (Den Haag, 1896); „Heeft Nederland de Kaap verkocht?" (Amsterdam, 1898); „Abel Janszoon Tasman. Journal of his discovery of Van Diemens Land and New Zealand 1642, enz." (Amsterdam, 1898); „Het aandeel der Nederlanders in de ontdekking van Australië" (Leiden, 1899); een groot aantal tijdschrift-artikelen, enz. enz. Woonplaats: Delft.

HEERING (Pieter), geb. 1838 te Enkhuizen, studeerde in de faculteit der Godgeleerdheid aan

de Universiteit te Leiden en werd in 1862 benoemd tot predikant bij de Ned. Herv. gem. te Steenwijkerwold; vertrok in 1868 als predikant naar Nederl.-Indië en was als zoodanig eerst te Cheribon, daarna (1874) te Pasoeroean werkzaam. In 1881 naar Nederland teruggekeerd, werd hij in 1883 benoemd tot predikant bij de Remonstr. Geref. gemeente te Meppel en sedert 1887 als zoodanig te 's-Gravenhage. Voornaamste werken: „Overijsselsche Vertellingen"; „Indische Schetsen". Orden: ridder in de orde van Oranje Nassau. Woonplaats: 's-Gravenhage.

HEERSPINK (mr. Johannes Herman), geb. 1858 te Gieten, promoveerde in 1884 aan de Universiteit te Groningen tot doctor in de rechtswetenschap, op proefschrift „Hoe kan een rekenplichtige, die nalatig is in het doen van rekening, tot zijn plicht gebracht worden?" Werd achtereenvolgens benoemd: in 1889 tot ambtenaar van het O. M. bij de kantongerechten in het arrondissement Amsterdam, voor de kantons Amsterdam III, IV en Hilversum; in 1891 tot idem voor de kantons Amsterdam III en Hilversum, en is sedert 1892 griffier bij het kantongerecht te Enschedé. Woonplaats: Enschedé.

HEIN (mr. B. M. VLIELANDER), geb. 1839 te 's-Gravenhage, promoveerde in 1864 te Leiden tot doctor in de beide rechten; vestigde zich als advocaat te 's-Gravenhage en is thans deken der orde van advocaten aldaar; sedert 1888 lid der Eerste Kamer voor Zuid-Holland. Orden: ridder in de orde van den Nederl. Leeuw. Woonplaats: 's-Gravenhage.

HEINZE (Gustav Adolf), geb. 1820 te Leipzig, in 1880 als Nederlander genaturaliseerd, ontving zijne muzikale opleiding van Haake, Sipp, Ulich, Weinlig, Sieber, Reissiger, Marschner, Spohr en andere meesters; was van 1839-1843 solo-clarinettist van het „Gewandhaus" te Leipzig; van 1844-1849 tweede kapelmeester aan de Opera te Breslau; kwam in 1850

als eerste kapelmeester aan de Duitsche en later aan de Italiaansche Opera naar Amsterdam; was van 1852-1883 directeur van de Liedertafel „Euterpe" aldaar; van 1857-1885 van de Vincentius-concerten; van 1862-1871 van de door hem opgerichte Zangschool der Maatschappij tot Bevordering der Toonkunst; van 1868-1881 van de evenzoo door hem opgerichte Zangvereen. „Excelsior"; stichtte voorts de afdeelingen Hilversum en Bussum van de Maatsch. tot Bev. der Toonkunst en de Ned. Toonkunstenaars-vereeniging en trok zich in 1890 uit het openbare leven terug. Voornaamste werken: de opera's „Loreley" en „Die Ruine in Tharand"; mannenkoren („Bede", „Omhoog", „Ave Maria"); oratoria („Die auferstehung", „Sancta Caecilia", „Der Feeenschleier", „Vincentius de Paulo"); missen; liederen. Orden: ridder in de orde van de Eikenkroon; van de Saksische Albrechts-orde; van de Ernestinische Huisorde van Saksen Coburg Gotha; in de orde van Oranje Nassau. Woonplaats: Muiderberg.

HELDRING (Balthazar), geb. 1839 te Hemmen, was van 1865-1880 directeur der Kasvereeniging te Amsterdam; was van 1880-1900 directeur der Nederl. Handelmaatschappij en is sedert 1900 president daarvan; voorts voorzitter der Staatscommissie voor de handelspolitiek en voorzitter van het Nederl. Bijbel-Genootschap. Orden: ridder in de orde van den Nederl. Leeuw; officier in de orde van de Eikenkroon. Woonplaats: Amsterdam.

HELDT (Bernardus Hermanus), geb. 1841 te Amdam, werd in 1863 meubelmakersgezel en richtte in 1870 het Alg. Ned. Werklieden-Verbond op, waarvan hij sedert voorzitter is; is voorts sedert 1877 redacteur van de „Werkmansbode", het orgaan van dien Bond; was van 1885-1901 lid der Tweede Kamer en is sedert 1901 verslaggever voor de Kamerzittingen voor het „Nieuwsblad voor Nederland." Orden: ridder in de orde van den Nederl. Leeuw. Woonplaats: 's-Gravenhage.

HELOMA (mr. Marcus Mz. van), geb. 1847 te Heerenveen, promoveerde in 1872 aan de Universiteit te Groningen tot doctor in de beide rechten; werd in 1876 benoemd tot griffier bij het kantongerecht te Heerenveen en is sedert 1887 kantonrechter aldaar. Woonplaats: Heerenveen.

HELSDINGEN (W. P. G.), geb. 1850 te Rotterdam, was aanvankelijk bestemd om onderwijzer te worden, doch hiervan moest worden afgezien. Hij werd toen schoenmaker en daarna tapijtwever. Als zoodanig was hij gedurende ruim 26 jaren werkzaam bij de Heeren Willeman en Co. te Rotterdam. In het jaar 1890 nam hij vrijwillig ontslag bij zijne patroons, om zich meer dan vroeger nog, aan de propaganda voor het Socialisme te kunnen wijden. Aan de arbeidersbeweging nam hij allereerst deel als lid van het Alg. Ned. Werkl.-Verb., afd. Rotterdam. In 1881 richtte hij met enkele anderen de afd. Rotterdam van den Soc.-Dem. Bond op, en was sinds dien bekend propagandist voor de socialistische beginselen. In 1894 was hij een van de zoogenaamde 12 apostelen, die de S. D. A. P. stichtten. Hij trad achtereenvolgens op als administrateur van „De Baanbreker", „De Sociaaldemokraat" en „Het Volk" tot begin 1901, waarop zijn werkkring als propagandist voor Gelderland en Twenthe met standplaats te Arnhem, een aanvang nam. Is sedert 1901 lid van de Tweede Kamer. Woonplaats: Arnhem.

HELTEN (dr. Willem Lodewijk van), geb. 1849 te Hedel, promoveerde te Leiden tot doctor in de letteren op proefschrift: „Proeven van Woordverklaring"; was achtereenvolgens leeraar aan de H. B. S. te Tiel en te Rotterdam en is sedert 1882 hoogleeraar in de Nederl. taal en letterkunde en het Middelnederlandsch aan de Universiteit te Groningen. Voornaamste werken: „Kleine Nederl. Spraakkunst"; „Vondel's taal"; „Middelnederlandsche Spraakkunst"; „Middelnederlandsche Versbouw"; verschillende opstellen in de Beiträge von Paul

und Braune (Band XIV-XXVI); „Altostfriesische grammatik"; „Zur Lexicologie des Altwestfriesischen"; enz. enz. Woonplaats: Groningen.

HENDRICHS (Augustinus Mauritius Joannes), geb. 1834 te Amsterdam, had zijne opleiding in den handel, in de jaren 1851-1853 te Antwerpen en werd van af 1 Januari 1854 werkzaam in de reederij en handelsfirma Geb. Hendrichs & Co. (sedert Januari 1867 A. Hendrichs & Co.) te Amsterdam; voorts sedert 1867 lid, later onder-voorzitter en sedert 1893 voorzitter van de Kamer van Koophandel en Fabrieken te Amsterdam; sedert 1861 lid en sedert 1881 voorzitter van de Staatscommissie van toezicht op het vervoer van landverhuizers; commissaris van de Groote Koopmansbeurs; onder-voorzitter van de Vereeniging voor Algemeene Scheepvaartbelangen; voorzitter van het College van Regenten der Prins Hendrik Stichting, asyl voor oude zee- en visscherlieden te Egmond aan Zee; oud-onder-voorzitter van het bestuur der Amsterdamsche Kanaalmaatschappij; oud-voorzitter van de commissie uit de Amsterdamsche reederijen en van de commissie der Nederl. reederijen op de groote vaart; oud-voorzitter van de commissie voor examineering van varenslieden; lid van verschillende tijdelijke Staatscommissiën, als: ter zake drooglegging van de Zuiderzee, van stoomvoerders, stuurlieden en machinisten, van maatregelen van Rijkswege te nemen bij aanleg, gebruik en exploitatie van telephoon- en telegraafgeleidingen, enz. enz. Orden: ridder in de orde van den Nederl. Leeuw; commandeur in de Leopolds-orde van België; officier van het Legioen van Eer van Frankrijk. Woonplaats: Amsterdam.

HENDRICHS (Frans Lodewijk Eugène Marie), S. J., geb. 1862 te Amsterdam, werd opgeleid aan het gymnasium te Katwijk a. R. en het seminarie Hageveld te Voorhout; trad in 1881 in de orde der Jezuïeten. Was van 1888-1891 leeraar in de Hollandsche en Fransche talen

aan het (voormalig) Collège St. Louis te Sittard; werd in 1894 priester gewijd en is sedert 1897 professor in de philosophie te Oudenbosch. Is moderator der vereeniging „Geloof en Wetenschap" te Breda; heeft door schrijven en actie deelgenomen in de oprichting van den „Christel. Nederl. Boerenbond" en den „Bond van R. K. Onderwijzers" in het bisdom Breda. Leverde talrijke bijdragen, van letterkundigen en economischen aard, in verschillende R. K. bladen en tijdschriften. Woonplaats: Oudenbosch.

HENDRIKS (Hendricus), geb. 1850 te Groningen, is sedert 1899 hoofdingenieur van den Prov. Waterstaat van Gelderland. Woonplaats: Arnhem.

HENGEVELD (mr. K. N.), geb. 1859, promoveerde in 1889 aan de Universiteit te Leiden tot doctor in de rechtswetenschap, op proefschrift „Het recht van afstand bij de gemeenschap van winst en verlies." Werd in 1891 benoemd tot kantonrechter-plaatsverv. te Alphen en is sedert 1897 griffier bij het kantongerecht te Oirschot. Woonplaats: Oirschot.

HENGST (mr. Ferdinand August), geb. 1859 te Boxmeer, promoveerde in 1884 aan de Universiteit te Utrecht tot doctor in de rechtswetenschap, op proefschrift „Wie moeten in de directe gemeentebelastingen bijdragen?" Was van 1884-1896 advocaat te 's-Hertogenbosch en is sedert 1896 kantonrechter te Veghel. Was van 1887-1896 schoolopziener in het arrondissement Oss, en is sedert 1896 idem in het arrondissement Veghel. Woonplaats: Uden.

HENNEKELER (dr. Andreas van), geb. 1834 te Nijkerk op de Veluwe, studeerde aan de Universiteit te Leiden en promoveerde aldaar in 1868 tot doctor in de wis- en natuurkunde op een academisch proefschrift: „Bepaling van de Poolshoogte der Sterrenwacht te Leiden, afgeleid uit waarnemingen op α Ursae Minoris"; was van 1864-1869 observator aan de

Sterrenwacht te Leiden en van 1868-1901 leeraar in de wis-, natuur- en werktuigkunde aan de 1e H. B. S. met 5-jarigen cursus voor jongens te Amsterdam. Sedert 1881 redacteur van het Populair Geïllustreerd Maandschrift „De Natuur". Woonplaats: 's-Gravenhage.

HENNEQUIN (mr. Pieter Christiaan Jacobus), geb. 1851 te Sluis, werd in 1878 benoemd tot Burgemeester van St. Kruis in Zeeland en in 1888 tevens tot Burgemeester van Aardenburg; is sedert 1891 lid der Tweede Kamer voor Oostburg. Orden: ridder in de orde van den Nederl. Leeuw. Woonplaats: Aardenburg.

HENNES (K.), is sedert 1898 arts, dirigeerend officier van gezondheid 2e kl., directeur van het Militair Hospitaal te Breda. Woonplaats: Breda.

HENNING (Johannes Matthijs), geb. 1846 te Heerenveen, trad in 1863 in militairen dienst bij het Instructie Bataljon te Kampen, vertrok in 1869 als onderofficier naar Ned. O.-I. Nam in 1872 deel aan de expeditie ter Sumatra's Oostkust in het landschap Deli, na afloop waarvan hij door het legerbestuur op de Militaire School ter opleiding tot officier werd geplaatst. Werd in 1875 benoemd tot 2e luit., in 1879 tot 1e luitenant en is sedert 1890 kapitein. Na tot 2e luitenant te zijn benoemd, nam hij gedurende de jaren 1876-1879 en 1890-1892 aan de krijgsverrichtingen te Atjeh en onderhoorigheden deel en verliet daarna wegens familieomstandigheden op verzoek de gelederen, om naar het vaderland terug te keeren. Na aankomst in Nederland weder bij de Koloniale reserve in actieven dienst hersteld, dient hij nog heden als kapitein voor speciale diensten bij het Koloniaal Werfdepot te Harderwijk; bezit het eereteeken voor belangrijke krijgsbedrijven, Deli 1872, Atjeh 1873-1876 en Samalangan 1877. Orden: ridder in de Militaire Willemsorde. Woonplaats: Harderwijk.

HENNY (mr. J. E.), geb. 1844 te Arnhem, vestigde

zich in 1883 als advocaat te Amsterdam [illegible] van 1895-1897 lid der Gedeputeerde Staten [illegible] Noord-Holland en is sedert 1897 lid van [illegible] Raad van State. Orden: ridder in de orde [illegible] den Nederl. Leeuw. Woonplaats: 's-Grave[illegible]hage.

HENNY (mr. T.), geb. 1853 te Amsterdam, p[illegible]moveerde in 1877 te Leiden tot doctor in [illegible] de rechten; was van 1889-1895 Lands-advo[illegible] te Batavia en is sedert 1897 rechter in de a[illegible] rechtbank te Amsterdam. Woonplaats: A[illegible]sterdam.

HERINGA (mr. Arend Dirk Hendrik), geb. 1[illegible] te Tilburg, promoveerde in 1872 aan de U[illegible]versiteit te Utrecht tot doctor in de he[illegible] rechten en werd benoemd: in 1875 [illegible] griffier bij den Landraad te Cheribon; in 1[illegible] tot subst.-officier van Justitie bij den Raad [illegible] Justitie te Soerabaja; in 1876 tot lid van [illegible] college; in 1878 tot president van den La[illegible]raad te Bangkallan (Madoera); in 1885 [illegible] lid van den Raad van Justitie te Batavia; in 1886 tot omgaand rechter in de 1e afdeel[illegible] op Java; in 1889 tot president van den La[illegible]raad te Batavia; in 1891 tot president van [illegible] Raad van Justitie te Soerabaja; in 1895 [illegible] algemeen secretaris van het Gouvernement [illegible] Nederl. Indie en in 1899 als zoodanig op [illegible]zoek eervol uit 's lands dienst ontslagen. [illegible]den: ridder in de orde van den Nederl. Leeu[illegible]. Woonplaats: 's Gravenhage.

HERTOG (Cornelis Herman den), geb. 1846 te 's Gravenhage, werd opgeleid voor het lag[illegible]er onderwijs; in 1870 hoofd eener school te Haa[illegible]r-lemmermeer; in 1872 idem te Amsterdam; ve[illegible]r-kreeg in 1879 de acte middelb. onderwijs voo[illegible]r Nederl. taal en letterkunde en nam in 189[illegible] zijn ontslag als onderwijzer; is sedert 1893 li[illegible] van den Gemeenteraad van Amsterdam; seder[illegible] 1901 arrondissements-schoolopziener aldaar en lid der Tweede Kamer voor Amsterdam III. Voornaamste werken: tal van taal- en letterkundige studiewerken; een cursus voor taal-

onderwijs aan de lagere scholen, getiteld: „Onze Taal"; bijdragen in „Het Schoolblad", waarvan hij mede-redacteur is. Woonplaats: Amsterdam.

HERTZVELD (mr. L.), geb. 1822 te Zwolle, promoveerde in 1844 aan de Universiteit te Leiden tot doctor in de rechten; werd in 1874 benoemd tot raadsheer in het Hof van Overijssel en is sedert 1876 raadsheer in het Gerechtshof te Arnhem. Woonplaats: Arnhem.

HESSE (mr. Harm), geb. 1855 te Scheemda, promoveerde in 1879 aan de Universiteit te Groningen tot doctor in de rechtswetenschap op proefschrift „Beschouwingen over de middelenwet". Werd achtereenvolgens benoemd: in 1886 tot kantonrechter-plaatsv. te Winschoten; in 1888 tot rechter-plaatsv. aldaar, en is sedert 1892 rechter te Winschoten; was voorts van 1884-1902 schoolopziener in het arrondissement Veendam. Woonplaats: Winschoten.

HESSELINK VAN SUCHTELEN (mr. Herman François), geb. 1852 te Gorssel, promoveerde aan de Universiteit te Leiden tot doctor in de rechten. Was van 1877-1893 burgemeester van Groenlo en is sedert 1893 idem van Wageningen; was van 1879-1883 lid der Prov. Staten van Gelderland; van 1884-1893 schoolopziener in het arrondissement Groenlo; van 1894-1901 lid der Tweede Kamer voor Doetinchem. Orden: ridder in de orde van den Nederl. Leeuw. Woonplaats: Wageningen.

HESSELS (Johannes Theodorus), geb. 1840 te Assen, werd in 1860 benoemd tot aspirant-landmeter, in 1864 tot landmeter van het kadaster en was als zoodanig achtereenvolgens werkzaam te Assen, Leeuwarden, Amersfoort en Leiden; is sedert 1893 ingenieur-verificateur van het kadaster in de 1e divisie. Woonplaats: Groningen.

HEUFF Azn. (Johan Adriaan), geb. 1843 te Avezaath (Betuwe), werd opgeleid aan de Kon.

Academie en de Polytechnische School te Delft en is thans te Tiel gevestigd, waar hij de functie bekleedt van directeur der waterleiding. Hij heeft gewoonlijk geschreven onder het pseudoniem J. Huf van Buren zooals de romans en novellen: „De Kroon van Gelderland"; „De Mannen van Sint Maarten"; „De laatste der Arkels"; „Hertog Adolf"; „De Jonker van Duinenstein"; „Langs Lahn en Dill"; „Grootheid en Val"; „In 't harnas"; en de tooneelwerken „Buat"; „Oom Frederik"; „De Speculanten". In Geldersche tijdschriften gaf hij eenige historische studiën. Door sommigen wordt ook de roman „Kippeveer" door Cosinus aan hem toegeschreven. Woonplaats: Tiel.

HEUKELOM (mr. J. van), geb. 1831 te Amsterdam, promoveerde in 1864 aan de Universiteit te Leiden tot doctor in de rechten, op proefschrift „Bijdrage tot de leer van het periculum." Was van 1868-1870 subst.-griffier te Leiden; van 1870-1871 rechter te Gorinchem; van 1871-1877 idem te Rotterdam; van 1877-1896 vice-president van de rechtbank aldaar en is sedert 1896 president van de arr.-rechtbank te Rotterdam. Orden: ridder in de orde van den Nederl. Leeuw. Woonplaats: Rotterdam.

HEUKELOM (L. C. van), is sedert 1891 directeur der Nederlandsche Bank. Woonplaats: Amsterdam.

HEURN (Jhr. Nicolaas Cornelis van), geb. 1853 te 's-Hertogenbosch, nam als vrijwilliger dienst in het Nederl.-Indische leger, dat hij met den rang van luitenant-kolonel verliet. Sedert 1900 commandant van het Kon. Koloniaal Militair Invalidenhuis op Bronbeek bij Arnhem. Orden: ridder der Militaire Willemsorde 4e kl. Woonplaats: Bronbeek.

HEUSDE (mr. Daniel Jacob van), geb. 1848 te Haarlem, promoveerde in 1874 aan de Universiteit te Utrecht tot doctor in de rechten; was van 1876-1883 griffier bij het kantongerecht

te Gorinchem; van 1883-1889 idem te Gouda, en is sedert 1889 kantonrechter aldaar. Woonplaats: Gouda.

HEUSDE (mr. Philip Willem van), geb. 1846 te Haarlem, promoveerde in 1871 aan de Universiteit te Utrecht tot doctor in de rechten; was van 1873-1883 rechter-plaatsvervanger te 's-Gravenhage; van 1883-1892 rechter aldaar; was sedert 1892 vice-president van de arr.-rechtbank en werd in 1902 benoemd tot president van de arr.-rechtbank te 's-Gravenhage. Woonplaats: 's-Gravenhage.

HEUTSZ (J. B. van), geb. 1851, werd in 1872 aangesteld tot 2e luitenant der infanterie; in 1876 tot 1e luitenant; in 1886 tot kapitein; in 1891 tot majoor; in 1894 tot luitenant-kolonel; in 1897 tot kolonel; in 1898 tot generaal-majoor en is sedert 1900 luitenant-generaal, civiel en militair gouverneur van Atjeh en onderhoorigheden. Orden: commandeur van de Militaire Willemsorde; ridder in de orde van den Nederl. Leeuw. Woonplaats: Oleh-leh.

HEUVEL (Vincentius Adrianus Maria van den), geb. 1854 te Geldrop, vestigde zich aldaar als fabrikant; is sinds 1895 lid der Prov. Staten van Noord-Brabant en sedert 1898 lid der Tweede Kamer voor Eindhoven. Woonplaats: Geldrop.

HEUVELINK (Hendrik Jan), geb. 1861 te Arnhem, werd in 1884 bevorderd tot civiel-ingenieur; was van 1885-1897 ingenieur bij de Rijkscommissie voor graadmeting en waterpassing en is sedert 1897 hoogleeraar aan de Polytechnische School te Delft. Orden: ridder in de orde van den Rooden Adelaar van Pruisen. Woonplaats: Delft.

HEYDENRIJCK (mr. C. J. A.), geb. 1832 te Amsterdam, promoveerde aan de Universiteit te Leiden tot doctor in de beide rechten; was van 1862-1883 lid der Tweede Kamer; van 1897-1898 lid van den Raad der Voogdij over H. M.

de Koningin en is sedert 1883 lid van den Raad van State. Orden: ridder in de orde van den Nederl. Leeuw; commandeur in de orde van Oranje Nassau; commandeur in de orde van den H. Gregorius den Grooten; geheim kamerheer met kap en degen van Z. H. den Paus. Woonplaats: 's-Gravenhage.

HEYLIGERS (Joannes Theodorus Augustinus), geb. 1832 te Woudrichem, werd opgeleid aan de Seminariën te Voorhout en Warmond en werd in 1860 kapelaan te Leiden; in 1863 idem te Haarlem; in 1872 pastoor te Kwadendamme; in 1880 pastoor en deken te Beverwijk en is sedert 1889 pastoor en deken te 's-Gravenhage; is voorts kanunnik van het kapittel van de Kathedraal te Haarlem, geheim kamerheer en huisprelaat van Z. H. den Paus. Orden: ridder in de orde van Oranje Nassau. Woonplaats: 's-Gravenhage.

HEYLIGERS (mr. Julius Cornelis Theodorus), geb. 1850 te Zalt-Bommel, promov. aan de Universiteit te Leiden in 1874 tot doctor in de rechten, op proefschrift „De dronkenschap uit een strafrechtelijk oogpunt beschouwd". Vestigde zich als advocaat te Tiel en werd achtereenvolgens benoemd tot subst.-griffier, subst.-officier, auditeur-militair, lid van den Raad van Justitie te Semarang; lid en secretaris der Staatscommissie van Arbeids-enquête; referendaris, chef der afd. Arbeid en Fabriekswezen aan het Departement van Waterstaat, Handel en Nijverheid; hoogleeraar in koloniaal privaat- en strafrecht aan de Indische Instelling te Delft en is thans rechter in de gemengde rechtbanken in Egypte. Voorn. werken: „Het politiewezen in Nederland"; „Traces de portugais dans les principales langues des Indes Orientales Néerlandaises"; „Prae-adviezen voor de Nederlandsche en de Ned.-Indische Juristenvereeniging"; onderscheiden opstellen in „Themis", „De Indische Gids", het „Weekblad van het Recht", „De Economist", de „Recueil pratique de droit comparé". Orden: ridder in de orde van Oranje Nassau; ridder in de orde van Jezus Christus

van Portugal. Woonpl.: Mausoerah (Egypte).

HEYMANN (Johanna), geb. 1877 te Amsterdam, genoot hare muzikale opleiding o. a. van Julius Röntgen, Gernsheim, Pauer en d'Albert en trad in verschillende Duitsche steden als pianiste op; maakte in 1897 met het Böhmische Quartett een concertreis naar Engeland; in 1898 een kunstreis door Nederland. Woonplaats: Berlijn.

HEYMANN (Sophie), geb. 1874 te Amsterdam, genoot hare muzikale opleiding o. a. van Garcia-Viardot, Marchesi, mevr. Joachim en maakte verschillende kunstreizen door Europa; in 1897-1898 door Nederland. Woonpl.: Berlijn.

HEYMANS (dr. Gerardus), geb. 1857 te Ferwerd, promoveerde aan de Universiteit te Leiden tot doctor in de staatswetenschap, in 1880, op proefschrift „Karakter en methode der Staathuishoudkunde", en aan de Universiteit te Freiburg i. B. tot doctor in de wijsbegeerte; is sedert 1890 hoogleeraar te Groningen. Voorn. werken: „Kritische Geschiedenis van het Causaliteitsbegrip in de nieuwere wijsbegeerte" (1890); „Die Gesetze und Elemente des wissenschaftlichen Denkens" (1890-1894). Woonplaats: Groningen.

HEYSE (Johann Hermann Christian), geb. 1839 te Amsterdam, was van 1863-1872 predikant; van 1879-1895 lid der Gedeputeerde Staten van Zeeland. Schreef in verschillende tijdschriften en couranten. Orden: ridder in de orde van den Nederl. Leeuw. Woonplaats: Middelburg.

HEYST (mr. Gijsbertus Josephus van), geb. 1857 te 's-Hertogenbosch, promoveerde in 1883 aan de Universiteit te Utrecht tot doctor in de rechtswetenschap, op proefschrift „Over trouwbeloften". Werd achtereenvolgens benoemd: in 1888 tot subst.-griffier bij de rechtbank te 's-Hertogenbosch; in 1894 tot kantonrechter te Druten; was van 1894-1900 schoolopziener in het arrondissement Zalt-Bommel; is sedert

1900 kantonrechter te Bergen op Zoom. Woonplaats: Bergen op Zoom.

HEYST (Gosuinus Hend. Adr. van), S. J., geb. 1840 te Waalwijk, werd opgeleid aan het Aartsbisschoppelijk Seminarie te Culenborg en trad in de orde der Jezuïeten. Was o. m. Provinciaal van de Ned. prov. dezer orde; rector van het (voormalig) Collège St. Louis te Sittard. Is secretaris der directie van het tijdschrift „Studiën", waaraan hij verschillende artikelen leverde. Woonplaats: Maastricht.

HIGLY (I. R. A. H.), geb. 1843 te Venlo, werd opgeleid aan de Kon. Mil. Academie; doorliep alle officiersrangen bij het wapen der cavallerie en is sedert 1899 kolonel-commandant van het 1e reg. huzaren. Orden: officier in de orde van Oranje Nassau. Woonplaats: Deventer.

HIJMANS (mr. J. S.), geb. 1822 te Tiel, promoveerde in 1844 aan de Universiteit te Utrecht tot doctor in de rechten; was sedert 1870 raadsheer in het Prov. Gerechtshof van Gelderland, daarna sedert 1876 in het gerechtshof te Arnhem, en sinds 1 April 1902 eervol ontslagen. Woonplaats: Arnhem.

HILBINGH TEN OEVER (mr. Arend), geb. 1853 te Assen, is sedert 1876 advocaat, sedert 1885 kantonrechter-plaatsvervanger in het kanton Ossen en sedert 1893 waarnemend Rijksadvocaat in Drenthe. Woonplaats: Assen.

HILDEBRAND, zie **BEETS (dr. N.).**

HILTERMAN (mr. Th. I. B.), geb. 1858 te Amsterdam, promoveerde in 1885 aan de Universiteit aldaar tot doctor in de rechtswetenschap, op proefschrift „De advocaat als raadsman, verdediger en getuige in het strafproces"; was van 1896-1899 kantonrechter-plaatsverv. en is sedert 1899 kantonrechter te Amsterdam (III). Woonplaats: Amsterdam.

HINGST (mr. Jan Albert), geb. 1857 te Mak-

kinga, promoveerde in 1883 aan de Universiteit te Groningen tot doctor in de rechtswetenschap, op proefschrift „De wet van 1 Juni 1875 tot wijziging van art. 302 W. v. K." Was van 1886-1890 griffier bij het kantongerecht te Emmen; van 1890-1893 griffier bij het kantongerecht te Bolsward en is sedert 1893 kantonrechter te Bolsward. Was van 1894-1901 schoolopziener in het arrondissement Bolsward, en is sedert 1901 idem in het arrondissement Harlingen. Woonplaats: Bolsward.

HINTZEN (George Herman), geb. 1851 te Amsterdam, vestigde zich als koopman te Rotterdam en was van 1888-1898 lid der Tweede Kamer voor Rotterdam; sedert laatstgenoemd jaar wethouder van Rotterdam. Woonplaats: Rotterdam.

HOEBEN (mr. Johannes Ignatius Hubertus), geb. 1863 te Lith, promov. aan de Universiteit te Utrecht tot doctor in de rechtswetenschap, in 1890, op proefschrift „Het notarieel ressort". Werd achtereenvolgens benoemd: in 1893 tot kantonrechter-plaatsv. te Druten; in 1894 tot griffier aldaar en is sedert 1900 kantonrechter aldaar, tevens schoolopziener in het arrondissement Zalt-Bommel. Woonplaats: Druten.

HOEK (dr. Paulus Peronius Cato), geb. 1851 te Giethoorn, promoveerde in 1875 aan de Universiteit te Leiden tot doctor in de wis- en natuurkunde op proefschrift: „Eerste bijdrage tot een nauwkeuriger kennis der sessile Cirripediën"; was van 1874-1880 assistent aan het zoötomisch laboratorium te Leiden; van 1878-1888 leeraar aan het Gymnasium en de H. B. S. aldaar en is sedert 1888 wetenschappelijk adviseur in visscherij-zaken en directeur van het zoölogisch station te Helder; is sedert 1896 lid der Prov. Staten van Noord-Holland, sedert 1883 lid der K. Akad. v. Wetens. te Amsterdam en verder correspond. lid of eerelid van verscheidene binnen- en buitenl. geleerde genootschappen; redigeert sedert 1894 een maandblad

„Mededeelingen over Visscherij". Orden: ridder in de orde van den Nederl. Leeuw en van het Legioen van Eer. Woonplaats: Helder.

HOETH, zie **WICHERS HOETH (mr. A.)**.

HOEUFFT (Jhr. mr. Willem Hendrik), geb. 1862 te Haarlem, promoveerde in 1886 aan de Universiteit te Utrecht tot doctor in de rechtswetenschap, op proefschrift „De aard der reclame van den verkooper". Was van 1887-1890 kantonrechter-plaatsv. te Vianen; van 1890-1893 griffier bij het kantongerecht te Ommen; van 1893-1899 griffier bij het kantongerecht te Zierikzee; van 1899-1901 kantonrechter te Den Helder, en is sedert 1901 rechter te Middelburg. Woonplaats: Middelburg.

HOEVEN (mr. Henri van der), geb. 1843 te Breda, promoveerde aan de Universiteit te Leiden tot doctor in de beide rechten, in 1864, op proefschrift „Opmerkingen over de Nederl. Strafwetgeving voor het krijgsvolk te lande", en werd in 1867 benoemd tot leeraar aan de H. B. S. te Breda; in 1869 tot subst.-officier van Justitie te Brielle; in 1873 tot officier van Justitie aldaar; in 1877 tot advocaat-generaal bij het Gerechtshof te 's-Gravenhage en is sedert 1879 hoogleeraar te Leiden, tevens voorzitter van de Staatscommissie voor de statistiek van den in-, uit- en doorvoer en secretaris van het College voor de Zeevisscherijen. Voorn. werken: „Geschiedenis van het militair recht"; tijdschrift-artikelen; ontwerp wetboek van militair strafrecht en ontwerp der wet op de krijgstucht. Orden: ridder in de orde van den Nederl. Leeuw. Woonplaats: Leiden.

HOEVEN (dr. Jan van der), geb. 1863 te Rotterdam, promoveerde in 1889 aan de Universiteit te Leiden tot doctor in de geneeskunde, op proefschrift „Over de zoogenaamde epispadie bij de vrouw"; is sinds 1890 chirurg aan het Sophia kinderziekenhuis en sinds 1896 geneesheer van het doofstommen-instituut, beide te Rotterdam. Voorn. werken: Bijdragen in het

„Nederl. Tijdschrift voor Geneeskunde". Woonplaats: Rotterdam.

HOFFMANN (dr. Bernhard Wilhelm), geb. 1835 te Uithuizen, promoveerde in 1865 aan de Universiteit te Utrecht tot doctor in de letteren; was van 1862-1866 conrector aan het Gymnasium te Gouda; van 1866-1874 praeceptor, van 1874-1877 conrector en van 1877-1901 rector aan het Gymnasium te Haarlem. Woonplaats: Haarlem.

HOFFMANN (dr. Christiaan Karel), geb. 1841 te Heemstede, promoveerde in 1866 te Utrecht tot doctor in de geneeskunde en in 1871 te Göttingen tot doctor in de philosophie, resp. op proefschrift „Over den anatomischen bouw van het reukslijmvlies", en „Zur Anatomie der Echinen und der Spatangen"; was aanvankelijk practiseerend arts aan het gesticht Meerenberg; daarna prosector bij de anatomie; vervolgens conservator bij het Museum van Natuurlijke Historie te Leiden en is sedert 1875 hoogleeraar in de zoölogie, vergelijkende anatomie en physiologie aan de Universiteit aldaar. Orden: ridder in de orde van den Nederl. Leeuw. Woonplaats: Leiden.

HOFSTEDE (mr. Cebes), geb. 1837 te Assen, promoveerde aan de Universiteit te Groningen in 1863 tot doctor in de rechten, en was achtereenvolgens advocaat te Assen, griffier bij het kantongerecht te Hindeloopen (1867), idem te Meppel (1867-1872) en is thans griffier bij de arr.-rechtbank te Winschoten. Woonplaats: Winschoten.

HOFSTEDE (J. P.), is sedert 1888 ingenieur van den Prov. Waterstaat in Drenthe. Woonplaats: Assen.

HOGERWAARD (Martinus Barthelomeus George), geb. 1842 te Delft, te voren ingenieur van den Rijks Waterstaat, is sedert 1882 hoofdingenieur van den Prov. Waterst. in Zeeland.

Orden: ridder in de orde van den Nederl. Leeuw. Woonplaats: Middelburg.

HOGERZEIL (H. V.), geb. 1839 te Fijnaart, is sedert 1878 predikant bij de Ned. Herv. Gem. te Amsterdam. Woonplaats: Amsterdam.

HOITSEMA (dr. Copius), geb. 1867 te Groningen, promoveerde in 1893 aan de Universiteit aldaar tot doctor in de scheikunde, op proefschrift „Over den invloed van een electrolyt op de oplosbaarheid van een tweede met een gelijk ioon"; was sedert 1899 lid van het Muntcollege, belast met de functie van inspecteur-essaieur-generaal. Sedert 1 Jan. 1902, na opheffing van het Muntcollege, controleur-generaal bij 's Rijks Munt. Woonplaats: Utrecht.

HOL (Richard), geb. 1825 te Amsterdam, werd aanvankelijk voor predikant opgeleid, maar voelde zich aangetrokken tot de beoefening der toonkunst en werd leerling van den directeur der Amsterdamsche Muziekschool J. G. Bertelman; was in 1854 directeur der zangvereeniging „Polyphonia"; van 1856-1871 van „Amsterdam's Mannenkoor"; in 1857 der afd. Amsterdam van de Maatschappij tot bevordering der Toonkunst; in 1862 van de stadsconcerten te Utrecht; in 1875 der Muziekschool aldaar; in 1878 van de zangvereeniging „Caecilia" te 's-Gravenhage; daarna van de Diligentia-concerten daar en in 1892 van de klassieke concerten het Paleis voor Volksvlijt te Amsterdam; thans directeur der stadsconcerten en van de Muziekschool der Maatschappij van Toonkunst te Utrecht. Voornaamste werken: „Ons Vaderland"; „Der blinde König"; „Hollands Glorie"; „Erklärung"; „Leiden's ontzet"; „Symphonie in I—IV"; „Oratorium David"; de „Vondel-cantate"; „De Opstanding"; „De Vliegende Hollander"; „Floris V"; „In de Branding"; „Kroonings-cantate" en tal van liederen. H. is eerelid van de Maatschappij tot bevordering der Toonkunst, lid van het Provinciaal Utrechtsch Genootschap en van de Maatschappij van Nederl. Letterkunde te Leiden. Orden: ridder in de

orde van den Nederl. Leeuw; in de orde van de Eikenkroon; van den Gouden Leeuw van Nassau; officier d'Academie. Woonplaats: Utrecht.

HOLLEMAN (dr. Arnold Frederik), geb. 1859 te Oisterwijk, promoveerde in 1887 aan de Universiteit te Leiden tot doctor in de scheikunde, op proefschrift „Onderzoekingen over het zoogenaamde β-nitrocymol"; werd in 1889 benoemd tot directeur van het Rijkslandbouwproefstation te Groningen en is sedert 1893 hoogleeraar in de scheikunde aldaar. Voorn. werken: Leerboeken der anorganische en organische chemie. Is redacteur van het „Recueil des travaux chimiques des Pays-Bas et de la Belgique", waarin talrijke wetenschappelijke verhandelingen van zijne hand, meest betreffende organische chemie, zich bevinden. Woonplaats: Groningen.

HOLLMAN (Joseph), geb. 1852 te Maastricht, genoot zijn muzikale opleiding te Brussel van Servais en later aan het Conservatoire te Parijs; maakte als solo-violoncellist tal van kunstreizen over de geheele aarde. Voornaamste werken: concerten voor cello en orkest, suite, romances, Carmen-fantaisie, kamermuziekwerken. Orden: officier in de orde van de Eikenkroon; ridder in de Ernestinische Huis-orde van Saksen Coburg Gotha; van de orde van Mecklenburg Strelitz; van de orde van de H. Ontvangenis van Portugal. Woonplaats: Londen.

HOLSHEIMER (Dirk Johan), geb. 1844 te Groningen, werd opgeleid aan de Militaire School te Meester Cornelis (Java) en in 1869 benoemd tot 2e luitenant-kwartiermeester bij het Ned.-Indische leger; in 1872 als zoodanig overgeplaatst bij het leger hier te lande; in 1877 bevorderd tot 1e luitenant; in 1891 tot kapitein; in 1897 tot majoor-magazijnmeester, hoofd van het centraal magazijn van militaire kleeding en uitrusting te Amsterdam en in 1900 op verzoek gepensioneerd; werd in 1901 benoemd tot schoolopziener in het arrondissement Medemblik. Woonplaats: Hoorn.

HOLTHE TOT ECHTEN (Jhr. mr. Rudolph Otto van), geb. 1854 te Assen, promoveerde in 1878 aan de Universiteit te Leiden tot doctor in de rechtswetenschap; was van 1882-1885 kantonrechter-plaatsverv. te Assen; van 1885-1892 subst.-griffier bij de arr.-rechtbank te Assen; van 1892-1897 rechter te Rotterdam en is sedert 1897 rechter te 's-Gravenhage. Woonplaats: 's-Gravenhage.

HOLTHE TOT ECHTEN (Jhr. mr. R. O. A. van), geb. 1849 te Assen, promoveerde in 1874 aan de Universiteit te Leiden tot doctor in de rechten; was van 1876-1877 griffier bij het kantongerecht te Raalte en is sedert 1877 kantonrechter te Emmen. Woonplaats: Emmen.

HOLWERDA (dr. Antonie Ewoud Jan), geb. 1845 te Gorinchem, promoveerde aan de Universiteit te Utrecht tot doctor in de letteren en werd in 1869 benoemd tot leeraar aan de H. B. S. te Schiedam; in 1878 tot idem te Leiden en is sedert 1896 hoogleeraar aldaar. Voornaamste werken: „Die alten Kyprier in Kunst und Cultus" (1885); tal van artikelen in „De Gids", „De Spectator", „Mnemosyne", „Archaeologische Zeitung", „Jahrbuch des Kaiserlich Deutschen Archaeologischen Instituts"; intreerede als professor: „De zelfstandigheid en beteekenis der historische wetenschap". Prof. H. is sedert 1893 lid der Kon. Academie van Wetenschappen. Woonplaats: Leiden.

HOOFF (Adam van), geb. 1838 te 's-Gravenhage, is sedert 1894 hoofdingenieur 1e kl. van den Rijks Waterstaat in Zuid-Holland. Orden: ridder in de orde van den Nederl. Leeuw; ridder van de Leopolds-orde van België. Woonplaats: 's-Gravenhage.

HOOFT (mr. Pieter Cornelis 't), geb. 1850 te Veen (N.-Br.), promoveerde in 1876 te Leiden tot doctor in de beide rechten en was van 1876-1893 advocaat te 's-Hertogenbosch, tevens van 1888-1893 kantonrechter-plaatsverv. aldaar; van 1897-1899 kantonrechter te Gorinchem en is

sedert 1899 rechter te Arnhem; was van 1882-1886 lid der Tweede Kamer voor Middelburg en is sedert 1899 lid der Eerste Kamer voor Gelderland. Woonplaats: Arnhem.

HOOFT (mr. Willem Adolph 't), geb. 1833 te Dordrecht, promoveerde in 1858 aan de Universiteit te Utrecht tot doctor in de rechten. Werd achtereenvolgens benoemd: in 1862 tot griffier bij het kantongerecht te 's-Gravendeel; in 1863 tot kantonrechter aldaar; in 1866 tot subst.-officier van Justitie te Brielle; in 1869 tot officier van Justitie aldaar; in 1873 tot rechter in de arr.-rechtbank te Breda; in 1877 tot idem te Haarlem en is sedert 1899 president der rechtbank aldaar. Woonpl.: Haarlem.

HOOGENBOOM (Bartel), geb. 1842 te Renesse, is sedert 1898 hoofdingenieur 1e kl. van den Rijks Waterstaat in het zesde district. Orden: ridder in de orde van den Nederl. Leeuw. Woonplaats: 's-Hertogenbosch.

HOOGENRAAD (A.), geb. 1844 te Scheveningen, vestigde zich als reeder aldaar en is voorts lid van het hoofdbestuur van de Vereeniging ter bevordering van de Nederl. Visscherij. Woonplaats: Scheveningen.

HOOGEWERFF (dr. S.), geb. 1847 te Rotterdam, is sedert 1885 hoogleeraar in de scheikunde aan de Polytechnische School te Delft. Orden: ridder in de orde van den Nederl. Leeuw. Woonplaats: Delft.

HOOGSTRATEN (Thomas van), geb. 1845 te Escharen (N.-Br.), werd opgeleid aan de Latijnsche scholen te Gemert, daarna bij de Paters Dominikanen te Huisen en eindelijk te Rome, waar hij bevorderd werd tot doctor in de Godgeleerdheid; was eenige jaren leeraar aan het Latijnsch college der Paters Dominikanen te Nijmegen; daarna hoogleeraar in de wijsbegeerte en Godgeleerdheid te Huisen en is thans regent der studiën bij de Paters Dominikanen aldaar. Voornaamste werken:

„Mr. W. Bilderdijk, de Kunst der Poëzy, uitgegeven met ophelderingen en verklaringen"; „De drie Zusterkunsten, een gedicht van mr. W. Bilderdijk, met ophelderende aanteekeningen"; „Da Costa, een studie"; „Studiën en Kritieken"; „Gedichten." Woonplaats: Huisen.

HOOP SCHEFFER (mr. Jakob Gijsbert Nikolaas de), geb. 1846 te Hoorn, is sedert 1885 secretaris der directie van de Nederlandsche Bank. Orden: ridder in de orde van den Nederl. Leeuw. Woonplaats: Amsterdam.

HOORWEG (dr. Jan Leendert), geb. 1841 te Krimpen a. d. Lek, is sedert 1867 leeraar in de natuurkunde aan de R. H. B. S. te Utrecht. Voornaamste werken: leerboeken over natuur- en werktuigkunde. Woonplaats: Utrecht.

HOPSTAKEN (Joannes Jacobus), geb. 1850 te Oudenbosch, werd opgeleid aan het Bisschoppelijk Seminarie van Breda; was van 1875-1883 leeraar aan dat Seminarium; van 1883-1894 regent en is sedert 1894 president er van; voorts: kanunnik van het kathedraal kapittel van Breda en geheim kamerheer van Z. H. den Paus. Woonplaats: Hoeven.

HORDIJK, zie **PYNACKER HORDIJK**.

HORST (dr. Rutgerus), geb. 1849 te Angerlo, promoveerde in 1876 aan de Universiteit te Utrecht tot doctor in de wis- en natuurkunde op academisch proefschrift: „Aanteekeningen op de Anatomie van Lumbricus terrestris"; was van 1872-1882 assistent voor zoölogie aan de Universiteit te Utrecht en is sedert 1882 conservator aan het Rijks Museum van Natuurlijke Historie te Leiden. Voornaamste werken: „Earthworms from the Malay archipelago" in „Webers zoologische Ergebnisse einer Reise in Niederl. Ost-Indiën"; voorts tal van artikelen in wetenschappelijke tijdschriften. Woonplaats: Leiden.

HOUBA (Petrus Theodorus), geb. 1824 te Maas-

bree, is griffier der Staten van het Hertogdom Limburg, oud-secretaris van de Maatschappij van Landbouw in Limburg. Orden: officier in de orde van Oranje Nassau; officier van de Leopolds-orde van België; officier van de Eikenkroon; commandeur in de orde van den H. Sylvester. Woonplaats: Maastricht.

HOUCKGEEST, zie **BRAAM HOUCKGEEST (F. A. van)**.

HOUSZ, zie **INGEN HOUSZ (mr. J. F.)**.

HOUTEN (mr. Samuel van), geb. 1837 te Groningen, promoveerde in 1859 aldaar tot doctor in de rechten, op proefschrift „Verhandeling over de waarde"; was van 1869-1894 lid der Tweede Kamer; van 1894-1897 Minister van Binnenlandsche Zaken. Voornaamste werken: tal van juridische en oeconomische artikelen in tijdschriften („Vragen des Tijds", enz.); „De strijd over God, Eigendom en Familie"; enz. Orden: ridder in de orde van den Nederl. Leeuw. Woonplaats: 's-Gravenhage.

HOUTSMA (dr. Martinus Theodorus), geb. 1851 te Irnsum (Friesland), promoveerde in 1875 aan de Universiteit te Leiden tot doctor in de godgeleerdheid; was lector aan die Universiteit in het Perzisch en Turksch en voorts sedert 1874 adjutor voor de Oostersche talen aan het Warneriaansch Legaat te Leiden; sedert 1890 hoogleeraar te Utrecht; gaf verschillende Arabische, Perzische en Turksche tekstuitgaven uit; schreef artikelen in de „Encyclopaedia Britannica" en in verschillende binnen- en buitenlandsche tijdschriften. Woonpl.: Utrecht.

HOUTUM (Johan George Frederik van), geb. te Amsterdam, werd in 1859 benoemd tot 2e luitenant der artillerie, doorliep alle rangen en werd in 1894 benoemd tot kolonel-commandant van het 1e reg. veldartillerie; in 1898 tot generaal-majoor, commandant der stelling van Amsterdam en in 1901 als luitenant-generaal gepensionneerd. Orden: ridder in de orde van

den Nederl. Leeuw; officier in de orde van de Eikenkroon; ridder in de orde van Militaire verdiensten van Spanje. Woonplaats: 's-Gravenhage.

HOUWING (mr. dr. Johannes Fredericus), geb. 1857 te Blokzijl, promoveerde in 1883 te Leiden tot doctor in de letteren, op proefschrift „De Romanorum legibus sumptuariis"; in 1888 tot doctor in de rechtswetenschap, op proefschrift „Dwaling bij overeenkomsten naar Nederlandsch recht"; was van 1888-1891 advocaat te Leiden; van 1891-1893 ambtenaar van het O. M. bij het kantongerecht te Hoorn; van 1893-1895 rechter te Amsterdam en is sedert 1895 hoogleeraar in het burgerlijk recht aan de Universiteit te Amsterdam. Woonplaats: Amsterdam.

HOUWING (Wesselius Marcus), geb. 1831 te Oldelamer, gem. Weststellingwerf, studeerde aan de Universiteit te Groningen en was van 1856-1892 predikant, achtereenvolgens te Blokzijl, Vledder en Havelte; was van 1891-1901 lid van de Tweede Kamer voor Weststellingwerf; van 1898-1902 lid van de Prov. Staten van Drenthe. Orden: ridder in de orde van den Nederl. Leeuw. Woonplaats: Nijmegen.

HOVE (Bart van), geb. 1850 te 's-Gravenhage, genoot zijn opleiding aan de Kunstacademie aldaar, aan de Academie des Beaux Arts te Antwerpen en aan de Academie des Beaux Arts te Parijs en maakte daarna een studiereis door Italië. Bij zijn terugkeer in het vaderland vestigde hij zich als beeldhouwer te Amsterdam, waar hij directeur is van de Kunstnijverheidschool „Quellinus" en hoogleeraar aan de Rijks Academie van Beeldende Kunsten. Voornaamste werken: beeldengroepen aan het Gymnasium te Amsterdam, het Museum Teyler te Haarlem, aan den (later afgebranden) Stadsschouwburg te Amsterdam en marmeren busten van H. M. de Koningin, Rochussen, Bosboom, David Bles, Hofdijk en Ten Kate (geplaatst in het Rijksmuseum). Van H. be-

haalde medailles te Parijs en de gouden medaille te Amsterdam; is lid der Academie van Schoone Kunsten te Antwerpen. Orden: ridder in de orden van Oranje Nassau en van het Legioen van Eer. Woonplaats: Amsterdam.

HOVEN (Thérèse Elisabeth), geb. 1860 te 's-Gravenhage, deed verschillende examens Lager- en Middelbaar Onderwijs en gaf te 's-Gravenhage en te Londen privaatles. Van April 1890 tot Februari 1891 vertoefde mevrouw Hoven in Indië. In Maart 1891 kwam zij in Den Haag terug en begon toen zich aan de letteren te wijden. Gedurende eenigen tijd was zij redactrice der „Hollandsche Lelie", later van het weekblad „Voor Onze Meisjes" en „St. Nicolaas". Mevrouw H. is lid van de Maatschappij van Letterkunde te Leiden. Voornaamste werken: „In 't Schemeruurtje"; „In stad en dorp"; „Nonnie"; „Hannele"; „Thilde's Offer"; „Professor Betty"; „Oogst'; „Door eigen Kracht"; „Arme Lou"; „In Sarong en Kabaai"; „Onder Palmen en Waringins"; „Uit 't Land der Klapperboomen"; „Vrouwen Lief en Leed onder de Tropen"; „Flirtation"; „Met Verlof"; „Nonnie Hubrechts"; „Een Bruidskrans en een Doornenkroon"; „Engelsch Binnenhuisje"; „Uit vrije Beweging"; „Zonder Illusie"; „Vóór alles Vrouw"; „Ons Proefjaar"; „Mariëtte"; „Het Klaverblad van Vijf"; „Beter Zoo"; „De Zonde der Ouders"; „Veva"; „De Dochter uit de Rooye Ekster"; „Een erfenis van Rouw"; „Aan de Bron"; „'n Zeemansbruid". Mevrouw Hoven is ook nog medewerkster aan eenige maandschriften en zond verschillende bijdragen aan: „Nederland"; „Elsevier's Maandschrift"; „Eigen Haard"; „Leeskabinet" enz. Zij schreef artikelen voor: „'t Weekblad v. d. Amsterdammer"; „Hollandia"; „'t Familieblad", e. a. Gedurende acht jaar was zij werkzaam voor de Indische Pers en leverde zij wekelijks Damespraatjes aan: „De Java-Bode". Woonplaats: 's-Gravenhage.

HOVY (Willem), geb. 1840 te Beverwijk, werd

opgeleid aan de Technische School te Utrecht en daarna practisch aan verschillende brouwerijen; was van 1863-1867 procuratiehouder bij de bierbrouwerij en azijnmakerij der firma Van Vollenhoven & Co. en is sedert laatstgenoemd jaar directeur daarvan. H. was van 1881-1899 lid van den Gemeenteraad van Amsterdam; is sedert 1892 lid der Provinciale Staten van Noord-Holland en sedert 1901 lid der Eerste Kamer. H. was in 1876 mede-oprichter van het Nederl. Werklieden-verbond „Patrimonium", waarvan hij ook eerelid is en lid der commissie van advies; was in 1879 een der stichters van de Vereeniging voor hooger onderwijs op Gereformeerden grondslag, die de Vrije Universiteit in het leven riep in 1880. Orden: ridder in de orde van den Nederl. Leeuw. Woonplaats: Amsterdam.

HOYTEMA (mr. D. N. van), geb. 1845, promoveerde in 1870 aan de Universiteit te Utrecht tot doctor in de rechten, op proefschrift „Bijdrage tot beoordeeling van art. 1638 B. W."; was van 1875-1886 subst.-officier van Justitie, achtereenvolgens te Sneek, Groningen, Amsterdam en Zierikzee; van 1886-1890 officier van Justitie te Zierikzee; van 1890-1893 idem te Tiel; van 1893-1900 raadsheer in het Gerechtshof te Leeuwarden. Woonplaats: Leeuwarden.

HUBER (mr. Ulrich Herman), geb. 1842 te Leeuwarden, is sedert 1894 lid van den Raad van State; was vroeger Rijks-advocaat in Friesland, lid der Provinciale Staten van Friesland, en van 1883-1894 lid der Tweede Kamer voor Dokkum. Orden: ridder in de orde van den Nederl. Leeuw; ridder in de orde van de Eikenkroon. Woonplaats: 's-Gravenhage.

HUBRECHT (Abrahamine Arnolde Louise), geb. 1855 te Rotterdam, kunstschilderes, studeerde aan de Academie voor Beeldende Kunsten te Amsterdam onder leiding van prof. Aug. Allebé. Verkreeg eervolle vermelding op de Antwerpsche tentoonstelling in 1881; en in 1888

op de Internationale tentoonstelling te München de gouden medaille. Voornaamste werken: levensgroote portretten van prof. Donders, J. H. Verhulst, dr. Ph. J. H. Cuijpers, prof. Evers enz. Woonplaats: Taormina op Sicilië.

HUBRECHT (dr. Ambrosius Arnold Willem), geb. 1853 te Rotterdam, promov. in 1874 aan de Universiteit te Utrecht tot doctor in de wis- en natuurkunde en werd in hetzelfde jaar assistent aan het Zoölogisch Instituut te Erlangen; in 1875 conservator aan 's Rijks Museum voor Natuurlijke Historie te Leiden en is sedert 1882 hoogleeraar in de zoölogie te Utrecht; is voorts tot doctor honoris causa benoemd door de Universiteiten: Cambridge, St. Andrews, Princeton (V. S.) en Glasgow; maakte in de jaren 1890 en 1891 wetenschappelijke reizen in Ned.-Indië. Voornaamste werken: onderzoekingen over anatomie en ontwikkelings-geschiedenis van verschillende ongewervelde dieren en over placentatie en ontwikkelings-geschiedenis van verschillende zoogdieren. Orden: ridder in de orde van den Nederl. Leeuw. Woonplaats: Utrecht.

HUBRECHT (dr. Henri François Rudolphe), geb. 1844 te Vlaardingen, was van 1868-1880 directeur der Openb. Handelsschool te Amsterdam; voorts sedert 1875 lid der commissie belast met het afnemen der examens voor de betrekking van leerling-consul; sedert 1889 lid der Kamer van Koophandel en Fabrieken te Amsterdam; sedert 1893 lid der Provinciale Staten van Noord-Holland, en sedert 1901 lid der Tweede Kamer voor Amsterdam I. Orden: ridder in de orde van den Nederl. Leeuw. Woonplaats: Amsterdam.

HUBRECHT (mr. Paul François), geb. 1829 te Leiden, promov. in 1850 aan de Universiteit aldaar tot doctor in de beide rechten en vestigde zich in dat jaar als advocaat te Rotterdam; was van 1859-1869 rechter-plaatsvervanger aldaar; werd in 1869 benoemd tot secretaris-generaal van het Departement van Binnenl. Zaken en is

sedert 1891 lid van den Raad van State; is oprichter en lid der redactie van de „Bijdragen tot de kennis van het Staats-, Provinciaal- en Gemeentebestuur." Voornaamste werken: „De Grondwet met aant. der gelijksoortige bepalingen van vroegeren tijd"; „De onderwijswetten in Nederland en hare toepassing", 12 din.; diverse brochures op staatkundig en economisch gebied, benevens tal van tijdschriftartikelen (1852-1901). Orden: ridder in de orde van den Nederl. Leeuw; commandeur in de Kroonorde van Italië; commandeur in de orde van de Eikenkroon. Woonplaats: 's-Gravenhage.

HUF VAN BUREN (J.), zie **HEUFF Azn. (J. A.)**.

HUGENHOLTZ Jr. (F. W. N.), geb. 1868 te Zierikzee, vertrok op achttienjarigen leeftijd naar Grand Rapids, waar zijn vader tot predikant was beroepen en verkreeg in Meadville (Penn.) en in Harvard University, Cambridge (Mass.) het radikaal bij de Unitariërs; keerde naar Nederland terug en werd benoemd tot voorganger bij den Protestantenbond te Schiedam; legde in 1899 dit ambt neder en sloot zich aan bij de Sociaal-Democratische Arbeiderspartij; is sedert 1901 lid der Tweede Kamer voor Weststellingwerf en lid van den Gemeenteraad te Haarlem. Woonplaats: Haarlem.

HUGENHOLTZ Jr. (Petrus Hermannus), geb. 1834 te Rotterdam, studeerde aan de Universit. te Utrecht en te Leiden in de theologie; was van 1858 tot 1877 predikant bij de Ned. Herv. Gemeente en is sedert 1877 voorganger van de Vrije Gemeente te Amsterdam. Voornaamste werken: „Schetsen en Tafereelen. Godsdienstig leesboek, uitgegeven door de Maatsch. tot Nut van 't Algemeen"; „Karakterbeelden"; „Licht en Schaduw. Indrukken van het Godsdienstig leven in Amerika"; „Levenslicht. Stichtelijke bloemlezing voor onzen tijd" (vierde dr.); „Levenslicht uit vroeger eeuwen"; „Uit Natuur en Leven"; „Godsdienst en Leven. Eene bijdrage bij het Godsdienstonderwijs"; „Stemmen uit de Vrije Gemeente", tijdschrift

in maandelijksche afleveringen. Woonplaats: Amsterdam.

HUGENPOTH TOT AERDT (mr. Godefridus Franciscus Maria baron van), geb. 1860 te Bergh, promoveerde in 1885 aan de Universiteit te Leiden tot doctor in de staatswetenschap, op proefschrift „De bevoegdheid van den Raad van State"; was van 1889-1894 adj.-commies en van 1894-1896 commies aan het Departement van Justitie, tevens adj.-directeur van het Bureau van den Industr. Eigendom; van 1896-1898 subst.-officier van Justitie te Amsterdam en is sedert 1899 in gelijke betrekking te Arnhem; tot 1898 lid van de centr. commissie voor de statistiek. Woonplaats: Arnhem.

HUIZINGA (dr. Dirk), geb. 1840 te Den Horn, promoveerde in 1867 te Groningen tot doctor in de wis- en natuurkunde op proefschrift: „Onderzoekingen over Ozon"; was van 1864-1870 leeraar in natuur- en scheikunde aan de Burgeravondschool te Groningen en is sedert 1870 hoogleeraar in de physiologie en histiologie aldaar. Voornaamste werken: „Vitalisme en Mechanisme"; „Een en ander over Voeding"; „Schetsen uit het leven." Orden: ridder in de orde van den Nederl. Leeuw. Woonplaats: Groningen.

HUIZINGA (Jurriaan MENNO), geb. 1850 te Burg op Texel, studeerde aan de Universiteiten te Utrecht, Amsterdam en Groningen in de geneeskunde en was van 1874-1890 arts te Harlingen; werd in 1890 benoemd tot inspecteur van het Geneeskundig Staatstoezicht te Groningen; in 1893 tot idem te 's-Gravenhage en is sedert 1901 directeur van den Gemeentelijken geneeskundigen dienst te Amsterdam; is lid en secretaris der Staatscommissie ter voorbereiding van wettelijke maatregelen tegen verontreiniging van openbare wateren. Woonplaats: Amsterdam.

HUIZINGA T.z. (S.), geb. 1836 te Middelstum,

is sedert 1879 lid der Provinciale Staten van Groningen; is lid en onder-voorzitter van het hoofdbestuur van het waterschap Hunsingo; voorzitter der commissie van toezicht op de Rijks-proefvelden; lid der commissie van toezicht op de Rijks-landbouwproefstations; lid en oud-voorzitter van het hoofdbestuur van het Genootschap van Nijverheid in de prov. Groningen. Woonplaats: Middelstum.

HULK Jr. (Johannes Frederik), geb. 1855 te Amsterdam, werd opgeleid aan de Rijks-Academie voor Beeldende Kunsten te Amsterdam; studeerde voorts in Engeland, te Parijs en te München en is thans als kunstschilder, dier- en jachtsport, te Amsterdam gevestigd. Voornaamste werken: „Race for life", „Breaking cover", „the finish"; bevinden zich grootendeels in Engeland. Behaalde medailles te Scheveningen en te Barcelona; is eerelid van de Academie voor Kunsten en Wetenschappen te Caracas; bestuurslid en secretaris van het genootschap „Arti et Amicitiae." Woonplaats: Amsterdam.

HULSHOFF (mr. Barend), geb. 1845 te Amsterdam, promoveerde in 1870 aan de Universiteit te Utrecht tot doctor in de rechten op proefschrift „De cheque uit een economisch en juridisch oogpunt beschouwd." Werd achtereenvolgens benoemd: in 1871 tot griffier bij het kantongerecht te Doetinchem; in 1873 tot idem te Tiel; in 1876 tot subst.-officier van Justitie te Amersfoort; in 1877 eerst tot idem te Zutphen, daarna te Zwolle; in 1882 tot idem te 's-Gravenhage; in 1888 tot president van de arr.-rechtbank te Breda en is sedert 1900 raadsheer in het Gerechtshof te 's-Gravenhage. Woonplaats: 's-Gravenhage.

HULST (Bernard), geb. 1836 te Coevorden, werd in 1859 aangesteld tot surnumerair bij de directe belastingen, invoerrechten en accijnzen, in 1862 bevorderd tot controleur; in 1886 tot provinciaal inspecteur en is sedert 1894 directeur bij dit dienstvak voor de provincie

Noord-Holland en Utrecht. Orden: ridder in de orde van den Nederl. Leeuw; commandeur der orde van Nichan Iftihar van Tunis. Woonplaats: Amsterdam.

HULST (mr. Stephanus Allard), geb. 1842 te Vledder, promoveerde in 1869 aan de Universiteit te Groningen tot doctor in de rechten; was van 1875-1885 subst.-griffier bij de arr.-rechtbank te Assen; van 1885-1892 griffier bij de rechtbank te Heerenveen; van 1892-1896 rechter te Zwolle, en is sedert 1896 rechter in de arr.-rechtbank te Assen. Woonpl.: Assen.

HUMALDA VAN EYSINGA (Jhr. mr. Idzerd Frans van), geb. 1843 te Leeuwarden, promoveerde in 1866 aan de Universiteit te Leiden tot doctor in de beide rechten en werd in 1884 benoemd tot lid van den Raad van State; was van 1871-1884 lid van de Provinciale Staten van Friesland; van 1874-1879 lid van Gedep. Staten, en van 1879-1884 lid van de Tweede Kamer. Orden: ridder in de orde van den Nederl. Leeuw. Woonplaats: 's-Gravenhage.

HUPKENS VAN DER ELST (mr. Adriaan Frans Cornelis), geb. 1864 te Kerkrade, promoveerde in 1888 aan de Universiteit te Leiden tot doctor in de rechtswetenschap, op proefschrift „De Nederlandsche Mijnwet"; was van 1888-1894 advocaat te Maastricht; van 1894-1900 griffier bij het kantongerecht te Heerlen en is sedert 1900 subst.-griffier bij de arr.-rechtbank te 's-Gravenhage. Woonplaats: 's-Gravenhage.

HUTSCHENRUIJTER (Wouter), geb. 1859 te Rotterdam, werd opgeleid aan de Muziekschool v. Toonkunst aldaar en was achtereenvolgens: 2e kapelmeester bij de Rotterdamsche schutterij; directeur der zangvereeniging „Euphonia" te Rotterdam; 2e orchestchef van het Concertgebouw te Amsterdam en is sedert 1890 directeur van het Utrechtsch stedelijk orchest. Woonplaats: Utrecht.

HUYSER (mr. Jan Paul), geb. 1840 te Leiden,

promoveerde aan de Universiteit aldaar tot doctor in de rechten, in 1863, en werd achtereenvolgens benoemd: in 1863 tot griffier bij het kantongerecht te Medemblik; in 1866 tot idem te Zaandam; in 1867 tot kantonrechter te Medemblik; in 1877 tot idem te Amsterdam, en is sedert 1883 griffier bij het kantongerecht te 's-Gravenhage. Woonplaats: 's-Gravenhage.

IDENBURG (A. W. F.), geb. 1861 te Rotterdam, werd in 1881 aangesteld tot 2e luit. der genie bij het Ned.-Ind. leger; in 1883 bevorderd tot 1e luit. en in 1892 tot kapitein; was achtereenv. adjudant van de legercommandanten Vetter, Swart en De Bruyn; is sedert 1901 lid der Tweede Kamer voor Gouda. Orden: ridder in de orde van den Nederl. Leeuw. Woonplaats: 's-Gravenhage.

IDSINGA (mr. Johan Willem Herman Meijert van), geb. 1855 te Leiden, promoveerde in 1880 aldaar tot doctor in de rechts- en staatswetenschappen, op proefschrift (staatsw.) „Geschiedenis en beginselen van art. 91 onzer Grondwet"; was van 1888-1901 referendaris, chef der afdeeling Binnenlandsch Bestuur bij het Departement van Binnenlandsche Zaken en is sedert 1901 lid der Tweede Kamer voor Bodegraven. Woonplaats: 's-Gravenhage.

IJZERMAN (Jan Willem), geb. 1851 te Leerdam, werd opgeleid aan de Kon. Mil. Academie te Breda en in 1870 benoemd tot 2e luitenant der genie; was in 1873 ingenieur bij de spoorwegopneming op Sumatra; in 1875 ingenieur en in 1881 hoofdingenieur bij den spoorwegaanleg op Java; werd in 1887 benoemd tot chef van den dienst der Staatsspoorwegen ter Sumatra's Westkust; in 1892 tevens daarbij van de ontginning van het Ombiliënkolenveld en is sedert 1896 gepensioneerd, waarna hij benoemd werd tot directeur van de Petroleummaatschappij „Moeara Enim"; maakte in 1891 een tocht van Padang naar Siak en is sedert 1899 voorzitter van het Kon. Aardrijkskundig Genootschap. Voornaamste werken: „Beschrij-

ving der oudheden op de grens der residentiën Soerakarta en Djokjakarta"; „Iets over den oorspronkelijken voet van Boroboedoer." Orden: ridder in de orde van den Nederl. Leeuw; commandeur in de orde van Oranje Nassau; officier van het Legioen van Eer. Woonplaats: Amsterdam.

IMHOFF (mr. Arend Willem baron van), geb. 1848 te Groningen, promoveerde in 1873 aan de Universiteit aldaar tot doctor in de rechten; was van 1875-1877 griffier bij het kantongerecht te Oldeberkoop; van 1877-1886 idem te Zuidhorn; van 1886-1889 idem te Assen en is sedert 1889 griffier bij de arr.-rechtbank te Assen. Woonplaats: Assen.

IMHOFF (mr. G. W. baron van), geb. 1837 te Leeuwarden, promoveerde aan de Universiteit te Groningen, in 1861, tot doctor in de rechten; was van 1869-1875 griffier bij het kantongerecht te Winschoten; van 1875-1887 rechter aldaar, en is sedert 1887 rechter in de arr.-rechtbank te Amsterdam. Woonplaats: Amsterdam.

INGEN HOUSZ (mr. Jan Frans), geb. 1855 te Breda, promoveerde in 1882 aan de Universiteit te Utrecht tot doctor in de rechtswetenschap, op proefschrift „Beschouwingen over onteerende straffen"; was van 1882-1884 adv.-procureur te Breda; van 1884-1893 griffier bij het kantongerecht te Zevenbergen en is sedert 1893 subst.-griffier bij het Gerechtshof te 's-Hertogenbosch. Woonplaats: 's-Hertogenbosch.

ISEBREE MOENS (mr. Jacob Matthias), geb. 1838 te Zierikzee, promoveerde in 1864 aan de Universiteit te Leiden tot doctor in de rechten; was van 1864-1881 advocaat en kantonrechterplaatsverv. te Zierikzee en is sedert 1881 kantonrechter aldaar. Woonplaats: Zierikzee.

ISHOVEN (Henri Lodewijk Johannes Meinardus van), geb. 1850 te Alkmaar, trad in 1865 in

dienst bij het Instructie-Bataljon te Kampen; sloot in 1866 eene vrijwillige verbintenis bij het Nederl.-Indische leger, keerde in 1881 terug; werd in dienst gesteld bij het regiment grenadiers en jagers, in 1886 gepensioneerd en is sedert directeur van het Gesticht voor volwassen blinden te Amsterdam; nam van 1873-1881 deel aan de expeditiën tegen Atjeh. Orden: ridder der Militaire Willemsorde; gerechtigd tot het dragen van het eereteeken voor belangrijke krijgsbedrijven 1873-1880 en van de Atjeh-medaille 1873-1874. Woonplaats: Amsterdam.

ITTERSUM (mr. F. A. baron van), geb. 1858 te Zutphen, promoveerde in 1885 aan de Universiteit te Leiden tot doctor in de rechtswetenschap, op proefschrift „Onbeheerde nalatenschappen"; was van 1889-1899 griffier bij het kantongerecht te Ridderkerk en is sedert 1899 griffier bij het kantongerecht te Zwolle. Woonplaats: Zwolle.

ITTERSUM (mr. Frederik Alexander Robbert Arnold baron van), geb. 1834 te Groningen, promoveerde in 1857 aan de Universiteit aldaar tot doctor in de beide rechten; werd in 1858 benoemd tot subst.-griffier bij de arr.-rechtbank aldaar; in 1863 tot subst.-griffier bij het Prov. Gerechtshof te Utrecht; in 1866 tot rechter in de arr.-rechtbank aldaar; in 1877 tot vicepresident en is sedert 1885 president van die rechtbank; was van 1872-1885 schoolopziener in het voorm. arrondissement Amersfoort; van 1876-1885 lid van den Gemeenteraad te Utrecht en sedert 1882 rechtsgeleerd lid van den Geneeskundigen Raad voor Utrecht en Gelderland. Voornaamste werken: artikelen in rechtsgeleerde tijdschriften. Orden: ridder in de orde van den Nederl. Leeuw. Woonplaats: Utrecht.

ITTERSUM (Johan Philip baron van), geb. 1864 te 's-Gravenhage, is sedert 1895 betaalmeester in het arrond. Alkmaar. Woonpl.: Alkmaar.

ITTERSUM (mr. P. A. L. A. baron van), geb.

1837 te Wijk bij Duurstede, promoveerde in 1859 aan de Universiteit te Utrecht tot doctor in de rechten; was van 1865-1883 rechter-plaatsverv. en van 1871-1883 commies ter griffie van het Hoog Militair Gerechtshof; van 1883-1892 griffier en is sedert 1892 lid van dit college. Orden: ridder in de orde van Oranje Nassau. Woonplaats: Utrecht.

JACOB (Frederik Bernhard s'), geb. 1850 te Batavia, werd aan de Polytechnische School te Delft opgeleid tot civiel-ingenieur en in 1873 benoemd tot buitengewoon opzichter bij den waterstaat; was van 1875-1881 adj.-ingenieur bij den aanleg van Staatsspoorwegen en in laatstgenoemd jaar als zoodanig op verzoek eervol ontslagen met den rang van sectie-ingenieur. Van 1881-1884 particulier secretaris van den toenmaligen Gouverneur-Generaal van Nederlandsch-Indië en in het vaderland teruggekeerd, in 1886 gekozen tot lid van den Gemeenteraad van Rotterdam; van 1891-1893 wethouder aldaar en sedert 1893 burgemeester van Rotterdam; van 1892-1898 lid der Provinciale Staten van Zuid-Holland; sedert 1898 lid van de Eerste Kamer. Orden: ridder in de orde van den Nederl. Leeuw; commandeur in de orde van Oranje-Nassau; commandeur in de orde van Villa Viçosa van Portugal; ridder 2e kl. van den Dubbelen Draak van China. Woonplaats: Rotterdam.

JACOBS (dr. Aletta Henriette), geb. 1854 te Sappemeer, deed in 1870 examen als leerling-apotheker en werd in 1871 aan de Universiteit te Groningen ingeschreven als de eerste vrouwelijke student in de geneeskunde hier te lande; deed in 1872 het propaedeutisch-, in 1874 het candidaats-, in 1876 het doctoraal examen, alle aan de Universiteit te Groningen; in 1877 het examen voor semi-arts te Amsterdam; in 1878 te Utrecht het arts-examen en promoveerde in 1879 aan de Universiteit te Groningen tot doctor in de geneeskunde, op proefschrift: „Over localisatie van physiologische en pathologische verschijnselen in de

grote hersenen"; vertrok kort daarna naar Leiden, waar zij in verschillende hospitalen werkzaam was en is sedert 1879 als practiseerend arts te Amsterdam gevestigd; richtte daar een kostelooze kliniek op. Dr. J. is in 1887 gehuwd met den heer C. V. Gerritsen, werktuigkundige van Amsterdam. Woonplaats: Amsterdam.

[illegible] (mr. J. van der), geb. 1834, promoveerde [illegible] aan de Universiteit te Leiden tot doctor in de rechten; is sedert 1892 subst.-griffier bij den Hoogen Raad. Woonplaats: 's-Gravenhage.

[illegible] (dr. Jacobus Marinus), geb. 1860 te Middelburg, promoveerde aan de Universiteit te Amsterdam, in 1885, tot doctor in de plant- en diersmunde, op proefschrift „Over de medewerking der mergstralen aan de waterbeweging in het hout"; was van 1885-1889 assistent bij [illegible] aan de Universiteit te Leiden; vervolgens van 1890-1899 chef der 2e afd. van 's Rijks Plantentuin te Buitenzorg, en is sedert 1899 hoogleeraar in de plantkunde aan [illegible] te Leiden. Woonplaats: Leiden.

[illegible] (Ernestus Johannes Bernardus), geb. [illegible] te Sleeuwijk, werd opgeleid aan het St. Dominicuscollege te Nijmegen en te Huisen bij [illegible] en in 1883 tot R.-K. priester gewijd; [illegible] van 1883-1888 professor aan het St. Dominicuscollege voornoemd; van 1889-1890 kapelaan te Rotterdam; van 1890-1892 te Utrecht; [illegible] te Rotterdam; van 1897-1898 te [illegible] sedert 1898 kapelaan te Rotterdam. [illegible] werken: „De Christelijke werkdadigheid der Katholieke Kerk"; [illegible] en de Geschiedenis"; [illegible] de H. Catharina van Siëna"; [illegible] den H. Dominicus"; „Leven van [illegible] van Aquino"; enz. enz. Woonplaats: [illegible].

[illegible] (Johannes Coenraad), geb. 1840 te 's-Gra[illegible] in 1858 benoemd tot assistent [illegible]bouw en verschillende rangen

doorloopende, in 1881 tot hoofdingenieur der Marine; werd in 1889 geplaatst als chef van het materieel aan het Departement van Marine; was van 1891-1894 en van Juli tot December 1897 Minister van Marine. Orden: ridder in de orde van den Nederl. Leeuw; ridder van de Danebrog-orde van Denemarken. Woonplaats: 's-Gravenhage.

JANSSEN (mr. F. I. J.), geb. 1870 te Bingelrade, studeerde aan de Universiteit te Amsterdam en werd aldaar, in 1893, bevorderd tot doctor in de rechtswetenschap, op proefschrift „Het recht van vergadering in het Nederlandsch Staatsrecht." Vestigde zich daarna als advocaat te Maastricht; is sedert 1899 lid van den Gemeenteraad aldaar en werd in April 1902 gekozen tot lid der Tweede Kamer voor het district Maastricht. Woonplaats: Maastricht.

JANSSEN DE LIMPENS (mr. W. H. J.), geb. 1845 te Roermond, promoveerde in 1870 aan de Universiteit te Leiden tot doctor in de rechten. Werd achtereenvolgens benoemd: in 1884 tot griffier bij het kantongerecht te Maastricht; in 1889 tot subst.-griffier bij het Gerechtshof te 's-Hertogenbosch, en is sedert 1893 kantonrechter te Gulpen. Woonplaats: Gulpen.

JANSSONIUS, zie **LOHMAN JANSSONIUS (mr. J.)**.

JELGERSMA (dr. G.), geb. 1858 te Amsterdam, promoveerde aan de Universiteit aldaar tot doctor in de geneeskunde; was eenigen tijd inwonend geneesheer aan het gesticht Meerenberg en is sedert 1899 hoogleeraar in de psychiatrie te Leiden. Woonplaats: Leiden.

JENTINK (mr. C.), geb. 1855 te Sexbierum, promoveerde in 1881 aan de Universiteit te Leiden tot doctor in de rechtswetenschap, op proefschrift „Het zoogenaamde Duchesne-misdrijf"; was van 1885-1888 griffier bij het kantongerecht te Terneuzen; van 1888-1893 idem te Woerden; van 1893-1898 idem te Winschoten

en is sedert 1898 idem te Almelo. Woonpla[illegible]ts: Almelo.

JENTINK (dr. Fredericus Anna), geb. 1844 te Nieuwland (Fr.), promoveerde in 1875 aan de Universiteit te Leiden tot doctor in de zoölo[illegible]rie op proefschrift: „Over systematiek en ge[illegible]ne-ratie-organen van naakte pulmonaten"; w[illegible]as van 1875-1884 conservator aan 's Rijks Museu[illegible]m van Natuurl. Historie te Leiden en is sede[illegible]ert 1884 directeur van dat Museum; is eerelid va[illegible]an verscheidene geleerde genootschappen. Voo[illegible]or-naamste werken: meer dan 100 monographieë[illegible]ën en artikelen over zoogdieren; drie deelen va[illegible]van den „Catalogue du Muséum"; een groot aanta[illegible]ntal artikelen over dieren in v. d. Lith's Encyclo[illegible]clo-paedie, enz. Orden: ridder in de orde van de[illegible]len Nederl. Leeuw; commandeur der Stanislaus[illegible]aus-orde van Rusland. Woonplaats: Leiden.

JITTA, zie **JOSEPHUS JITTA (mr. D.)**.

JOLLES (Maurits Aernout Diederik), geb. 184[illegible]1847 te Amsterdam; werd in 1873 benoemd tot bur[illegible]our-gemeester van Nieuwe-Pekela; in 1875 tot idem[illegible]lem van Winschoten en is sedert 1878 idem va[illegible]van Assen. Orden: ridder in de orde van de[illegible]len Nederl. Leeuw; officier in de orde van Oranje[illegible]nje Nassau. Woonplaats: Assen.

JONCKBLOET (Godfried Daniël Augustinus[illegible]s), S. J., geb. 1848 te Eindhoven, werd opgelei[illegible]eid aan het (voormalig) College St. Louis te Si[illegible]Sit-tard, trad in 1868 in de orde der Jezuïeten[illegible]en. Was o. m. eenige jaren leeraar in de humanio[illegible]ora te Sittard, vertrok in 1890 naar Ned.-Indi[illegible]ië, waar hij thans als pastoor werkzaam is te M[illegible]Ma-lang. Pastoor J. is lid der Maatschappij va[illegible]van Letterkunde te Leiden. Voornaamste werke[illegible]n: „Vlindertjes" (1881) en „Uit eigen en vreemd[illegible]de gaarde" (1884), 2 bundels gedichten; „M[illegible]Ir. Eugène van Oppen. In Memoriam" (188[illegible]); „De Profetieën van Amos' Zoon Isaïas in Ne-derlandsche verzen vertolkt" (1888, 2e uitg. 1889); „Een winter in Davos" (1888); „Uit Nederland en Insulinde. Letterkundige cause-

rieën" (2 bundels, 1892-1893); „Multatuli" (1894); voorts talrijke bijdragen in „Studiën", „De Katholiek", „Almanak van Alb. Thijm" en in andere tijdschriften. Woonplaats: Malang.

JONG, zie **JOSSELIN DE JONG (mr. P. de).**

JONG Pzn. (Coenraad Jacobus), geb. 1849 te Arnhem, werd opgeleid aan het Kon. Inst. voor de Marine en in 1871 benoemd tot luitenant ter zee 2e kl.; doorliep de verschillende rangen en is thans kapitein ter zee, chef der afd. Hydrographie; nam van 1873-1875 deel aan de expeditie tegen Atjeh en werd eervol vermeld. Orden: ridder der Militaire Willemsorde. Woonplaats: 's-Gravenhage.

JONG (J. de), geb. 1851 te Amsterdam, was aanvankelijk bestemd voor den handel, maar sloot zich aan bij rederijkers-kamers en verbond zich in 1868 bij het tooneelgezelschap-Grader; was van 1873-1876 bij het gezelschap onder directie van Stumpff & Veltman en maakt sedert 1876 deel uit van de Kon. Ver. „Het Nederlandsch Tooneel." Woonplaats: Amsterdam.

JONG (Melchert de), geb. 1840 te Hoog Karspel, vestigde zich in 1869 als koopman te Hoorn; is sedert 1893 lid der Eerste Kamer. Orden: ridder in de orde van den Nederl. Leeuw. Woonplaats: Hoorn.

JONG VAN BEEK EN DONK (Jhr. Jan Olphert de), geb. 1863 te Alkmaar, werd opgeleid aan het Kon. Instituut voor de Marine en in 1883 benoemd tot adelborst 1e kl.; verliet in 1892 den zeedienst en werd in 1893 benoemd tot burgemeester van Beek en Donk; in 1898 tevens tot arrondissements-schoolopziener en was voorts bestuurslid van de Noord-Brabantsche Maatsch. van Landbouw en voorzitter van de Provinciale- en Rijkscommissie tot verbetering der veefokkerij; is sedert 1901 gouverneur der kolonie Curaçao. Orden: commandeur in

de orde van Simon Bolivar van Venezuela — Woonplaats: Curaçao (West-Indië).

JONGE (mr. Jacob de). geb. 1855 te Meppel, promoveerde in 1880 aan de Universiteit te Groningen tot doctor in de rechtswetenschap, op proefschrift „Gevolgen der dagvaarding in verzet tegen eene latere terechtzitting dan de eerstkomende"; was van 1884-1890 rechterlijk ambtenaar in Oost-Indië; van 1893-1896 subst.-griffier bij de arr.-rechtbank te Assen en is sedert 1896 kantonrechter te De Lemmer. Woonplaats: De Lemmer.

JONGE (Jhr. mr. Marinus Willem Cornelis de), geb. 1838 te Middelburg, promoveerde in 1862 aan de Universiteit te Leiden tot doctor in de rechten, op proefschrift „Kunnen buitenlandsche namelooze vennootschappen in Nederland in regten optreden?" Werd achtereenvolgens benoemd: in 1866 tot subst.-griffier bij de rechtbank te Middelburg; in 1868 tot subst.-officier van Justitie te Almelo; in 1871 tot idem te Amersfoort; in 1876 tot officier van Justitie te Almelo en is sedert 1884 idem te Zutphen. Orden: ridder in de orde van den Nederl. Leeuw. Woonplaats: Zutphen.

JONGE VAN ELLEMEET (Jhr. mr. Jan Willem Claude de), geb. 1846 te Oostkapelle (Zeeland), promoveerde in 1872 aan de Universiteit te Utrecht tot doctor in de rechten; was achtereenvolgens: gemeente-secretaris en ontvanger te Oostkapelle; griffier bij het kantongerecht te Woerden; idem te Goes; kantonrechter te Schoonhoven en is thans rechter te Zierikzee. Woonplaats: Zierikzee.

JONGH (mr. Gerrit Tammo Jan de), geb. 1861 te Gorredijk, promoveerde aan de Universiteit te Groningen tot doctor in de rechtswetenschap, in 1887, op proefschrift „De verzekering van werklieden tegen ongelukken in Duitschland, historisch-critisch beschouwd"; vestigde zich als advocaat-procureur te Leeuwarden; werd daarna benoemd tot subst.-griffier bij de

arr.-rechtbank te Winschoten en is sinds 1898 rechter te Rotterdam. Woonplaats: Rotterdam.

'ONGH VAN POLSBROEK (mr. Dirk de), geb. 1846 te Tiel, was van 1886-1887 betaalmeester te Zwolle; van 1887-1902 idem te Rotterdam. Woonplaats: Nijmegen.

ONKER (Jan), geb. 1855 te Amsterdam, kwam in 1867 met zijne ouders in Nederl.-Indië aan en trad in 1869 in 's lands dienst als klerk ter griffie van het Hoog Gerechtshof; ging in 1871 als zoodanig over bij de algemeene secretarie en vertrok in 1878 als 1e commies met verlof naar Nederland; legde tijdens zijn verloftijd het groot ambtenaars-examen af en werd bij zijn terugkeer in Nederl.-Indië benoemd tot hoofdcommies bij het Departement van Financiën; in 1888 tot referendaris bij dat Departement; in 1889 tot secretaris van de Algem. Rekenkamer en in 1892 tot lid van dat college; in welke betrekking hem in 1900 een tweejarig verlof naar Europa werd verleend. Orden: ridder in de orde van den Nederl. Leeuw. Woonplaats (tijdelijk): Amsterdam.

ONKMAN (dr. Hendrikus Franciskus), geb. 1846 te Leeuwarden, promoveerde aan de Universiteit te Utrecht tot doctor in de wis- en natuurkunde; was van 1875-1883 adsistent en privaatdocent in botanie; van 1884-1886 leeraar aan het Gymnasium en de H. B. S. te Amersfoort; van 1886-1890 directeur der H. B. S. aldaar en is sedert 1890 directeur der Rijks H. B. S. te Utrecht; was in 1877 secretaris van het internationaal congres voor plantkunde, te Amsterdam; in 1880 en 1881 secretaris van het „Harting-comité", dat gedurende den eersten vrijheidsoorlog werkzaam was ten nutte der Boeren en bezocht in 1883, in opdracht der Ned. Zuid-Afrik. Ver., de Kaapkolonie, den Oranje-Vrijstaat, de Transvaal en Natal. Voornaamste werken: „De geslachtsgeneratie der Marattiaceeën"; „De Kieming van Kaulfussia en van Gleichenia"; „L'embryogénie des

Marattiacées"; „Levensbeschrijving van Pieter Harting"; „Harting's werkzaamheid vóór de Transvaal"; „Levensschetsen van Kruger, Smit en Du Toit"; „Het onderwijs in de Transvaal"; „De Paedagogiek op nieuwe banen." Orden: officier in de orde van Oranje Nassau. Woonplaats: Utrecht.

JOOSTING (mr. Jan Gualtherus Christiaan), geb. 1866 te Purmerend, promoveerde in 1890 aan de Universiteit te Utrecht tot doctor in de rechtswetenschap, op proefschrift „Onuitgegeven oorkonden betreffende het zeventuigsrecht"; werkte daarna op het gemeente-archief van Nijmegen en het Rijks-archief in Groningen; werd in 1892 benoemd tot rechtskundig ambtenaar bij het gem.-archief van Utrecht; was in 1895-1896 commies-chartermeester bij het Rijks-archief in Utrecht en belast met de regeling der oude gemeente- en waterschaps-archieven dier provincie; is sedert 1897 Rijks-archivaris in Drenthe. Woonplaats: Assen.

JORDENS (mr. Hendrik Gerhard), geb. 1844 te Deventer, promoveerde in 1869 aan de Universiteit te Leiden tot doctor in de rechten, op proefschrift „Beschouwingen over zaken buiten den handel." Vestigde zich als advocaat te Deventer; werd in 1870 candidaat-notaris en in 1874 benoemd tot kantonrechter te Vollenhove; in 1877 tot idem te Zuidbroek en is sedert 1883 kantonrechter te Zwolle; was voorts van 1882-1884 schoolopziener in het arr. Veendam; van 1890-1896 idem in het arr. Ommen; van 1896-1902 idem in het arr. Zwolle, en is sedert 1 April 1902 idem in het arr. Kampen. Woonplaats: Zwolle.

JORDENS (mr. Herman Joan), geb. 1848 te Deventer, promoveerde aan de Universiteit te Leiden tot doctor in de rechten; was van 1875-1876 griffier bij het kantongerecht te Lochem; van 1876-1877 subst.-griffier bij de arr.-rechtbank te Brielle; van 1877-1886 idem te Zwolle; van 1886-1897 griffier bij de arr.-rechtbank te

melo en is sedert 1897 idem te Utrecht. oonplaats: Utrecht.

PHUS JITTA (mr. Daniel), geb. 1854 te nsterdam, promoveerde in 1880 te Leiden tot ctor in de rechtswetenschap op proefschrift: et vonnis van faillietverklaring in het inter- ionaal privaatrecht" en vestigde zich als vocaat te Amsterdam; is sedert 1894 hoog- raar in het handelsrecht en internationaal vaatrecht aan de Universiteit aldaar. Voor- nste werken: „La méthode du droit inter- ional privé"; „La codification du droit ernational de la faillite." Orden: ridder in de opold-orde van België. Woonpl.: Amsterdam.

ELIN DE JONG (mr. P. de), geb. 1862 te Gravenhage, promoveerde in 1886 aan de niversiteit te Leiden tot doctor in de rechts- tenschap, op proefschrift „De beteekenis van t woord „Geweld" in het W. v. Str." Werd htereenvolgens benoemd: in 1890 tot ambte- ar van het O. M. bij het kantongerecht te erikzee; in 1892 tot idem te Groningen; in 94 tot kantonrechter te Dokkum, en is sedert 97 subst.-officier van Justitie te Rotterdam. oonplaats: Rotterdam.

. **(dr. Marcus)**, geb 1842 te Paramaribo, moveerde in 1867 aan de Universiteit te recht tot doctor in de geneeskunde en heeft n sedert te Amsterdam als oogarts gevestigd; directeur der Inrichting voor ooglijders te nsterdam en lid van het Hoofdbestuur van Nederl. Maatschappij tot bevordering der neeskunst. Orden: ridder in de orde van den derl. Leeuw. Woonplaats: Amsterdam.

LS (Nathan), geb. 1815 te Amsterdam, akte lange jaren deel uit van het Tooneel- elschap Boas & Judels te Amsterdam, waar- hij tevens directeur was en was geruimen een der populairste tooneelspelers en cou- tzangers. Woonplaats: Amsterdam.

US (dr. Victor August), geb. 1851 te Utrecht,

promoveerde in 1873 aan de Universiteit aldaar tot doctor in de wis- en natuurkunde, werd in 1872 benoemd tot leeraar aan de H. B. S. te Roermond; in 1877 tot leeraar aan de Kon. Mil. Academie te Breda; in 1886 tot leeraar aan de H. B. S. te Delft en is sedert 1888 hoogleeraar in de mathem. natuurkunde en theoret. mechanica aan de Rijks-Universiteit te Utrecht. Voornaamste werken: „Beschouwingen over de grondslagen der Natuurkunde" (Breda 1881); „Leerboek der Natuurkunde"; verschillende verhandelingen in de werken der Kon. Academie van Wetenschappen te Amsterdam. Orden: officier in de orde van Oranje Nassau. Woonplaats: Utrecht.

JULIUS (dr. Willem Henri), geb. 1860 te Zutphen, promoveerde in 1888 aan de Universiteit te Utrecht tot doctor in de wis- en natuurkunde op proefschrift: „Het warmte-spectrum en de trillingsperioden der moleculen van eenige gassen"; was van 1882-1890 assistent aan het physisch laboratorium te Utrecht; van 1888-1890 tevens leeraar aan de Burgeravondschool aldaar; werd in 1891 benoemd tot buitengewoon hoogleeraar aan de Amsterdamsche Universiteit en is sedert 1896 hoogleeraar in de proefonderv. natuurk., phys. aardr. en meteorologie aan de Rijks-Universiteit te Utrecht. Verwierf in 1889 de gouden medaille voor de beantwoording eener prijsvraag over: „Die Licht- und Wärmestrahlung verbrannter Gase", uitgeschreven door den „Verein zur Beförderung des Gewerbefleisses in Deutschland"; heeft deelgenomen aan de wetenschappelijke expeditie naar Sumatra tot het waarnemen van de totale zonsverduistering op 18 Mei 1901. Voornaamste werken: Onderzoekingen (voornamelijk op 't gebied van warmtestraling, electriciteit, physischen toestand der zon), gepubliceerd deels in de werken der Kon. Academie van Wetenschappen, deels in vaktijdschriften. Woonplaats: Utrecht.

JUTTING (mr. Wouter Christiaan van BENTHEM), geb. 1851 te Middelburg, promoveerde

aan de Universiteit te Leiden tot doctor in de beide rechten en werd achtereenvolgens benoemd tot: griffier van den Landraad te Rembang; subst.-griffier bij het Hoog- en Hoog Mil. Gerechtshof van N.-I.; auditeur-militair bij den Krijgsraad te velde in Atjeh; substituut-officier van Justitie bij den Raad van Justitie te Batavia; inspecteur chef der afdeeling Gevangeniswezen bij het Departement van Justitie te Batavia; lid in den Raad van Justitie te Batavia; advocaat-generaal bij het Hoog Gerechtshof tevens subst.-advocaat-fiscaal bij het Hoog Militair Gerechtshof van N.-I.; griffier dier beide Hoven; Raadsheer in die beide Gerechtshoven. Is begiftigd met het eereteeken voor belangrijke krijgsbedrijven met den gesp Atjeh 1873-80. Woonpl.: Nijmegen.

KAAG (Antonius Henricus Wilhelmus), geb. 1844 te Hoorn, werd opgeleid aan de Seminariën Kuilenburg, Hageveld en Warmond en is sedert 1888 R.-K. pastoor te Duivendrecht; was voorts eenige jaren hoofdredacteur van „Het Centrum" en was leider van pelgrimstochten naar Jeruzalem en Rome. Voornaamste werken: „De Godsdienst, zijne waarheid en schoonheid"; „Maarten Luther door Maarten Luther beschreven"; „Jesus van Nazareth." Woonplaats: Duivendrecht.

KAAIJ (mr. Willem van der), geb. 1831 te Alkmaar, promoveerde in 1857 aan de Universiteit te Leiden tot doctor in de beide rechten en vestigde zich als advocaat te Alkmaar; werd in 1862 benoemd tot rechter in de arr.-rechtbank aldaar; was van 1863-1873 lid van den Gemeenteraad van Alkmaar; van 1871-1873 lid van de Provinciale Staten van Noord-Holland; van 1873-1892 kantonrechter te Leiden; van 1875-1894 lid der Tweede Kamer voor Alkmaar; van 1892-1894 raadsheer in het Gerechtshof te 's-Gravenhage en van 1894-1897 Minister van Justitie. Orden: ridder in de orde van den Nederl. Leeuw; ridder-grootkruis in de orde van den Heiligen Schat van Japan. Woonplaats: 's-Gravenhage.

KAKEBEEKE (J. G. J.), geb. 1867 te Goes, is sedert 1893 Rijkslandbouwleeraar in Zeeland. Woonplaats: Goes.

KALFF (dr. Gerrit), geb. 1856 te Zwolle, promoveerde in 1883 aan de Universiteit te Leiden tot doctor in de Nederlandsche letteren, op proefschrift „Het lied in de middeneeuwen" en werd in 1879 benoemd tot leeraar in de Nederlandsche taal aan het Gymnasium te Haarlem; in 1881 tot idem aan de Openbare Handelsschool te Amsterdam; in 1886 tot idem aan het Stedelijk Gymnasium aldaar; in 1896 tot hoogleeraar in de Nederlandsche taal en letterkunde en het Middelnederlandsch te Utrecht en in 1901 tot hoogleeraar in de Nederlandsche letterkunde aan de Universiteit te Leiden. Voornaamste werken: studiën over dichters der 17de eeuw; „Middelnederlandsche epische fragmenten"; „Tooneelstukken der 16e eeuw"; „Geschiedenis der Nederl. letterkunde in de 16e eeuw"; „Literatuur en Tooneel te Amsterdam in de 17de eeuw." Woonplaats Leiden.

KAMERLINGH ONNES (dr. Heike), geb. 185[illegible]3 te Groningen, promoveerde in 1879 aan d[illegible]e Universiteit aldaar tot doctor in de wis- e[illegible]n natuurkunde op proefschrift: „Nieuwe bewi[illegible]j-zen voor de aswenteling der aarde"; was va[illegible]n 1878-1882 assistent bij de natuurkunde aan d[illegible]e Polytechnische School te Delft en is seder[illegible]rt 1882 hoogleeraar in de proefondervindelijk[illegible]e natuurkunde en de meteorologie aan de Un[illegible]i-versiteit te Leiden. Woonplaats: Leiden.

KAN (dr. Cornelius Marius), geb. 1837 te Gr[illegible]o-ningen, promoveerde in 1862 aan de Unive[illegible]r-siteit aldaar tot doctor in de klassieke letter[illegible]n op proefschrift: „De Euhemero"; was v[illegible]n 1862-1866 conrector aan het Gymnasium te Middelburg; van 1866-1877 leeraar aan de R. H. B. S. te Utrecht en is sedert 1877 ho[illegible]g-leeraar in de aardrijkskunde en de land-en volkenkunde van den Ind. Archipel aan de Universiteit te Amsterdam; was van 1873-1897

achtereenvolgens secretaris, onder-voorzitter en voorzitter van het Kon. Nederl. Aardrijksk. Gen. en was destijds belast met het onderwijs in de aardrijkskunde aan H. M. de Koningin. Voornaamste werken: „De ontdekkingsreizen van den nieuweren tijd"; benevens tal van tijdschrift-artikelen. Orden: ridder in de orde van den Nederl. Leeuw; officier in de orde van de Eikenkroon; officier in de orde van San Thiago van Portugal; officier van het Legioen van Eer. Woonplaats: Amsterdam.

KAPPEYNE VAN DE COPPELLO (mr. J.), geb. 1854 te Amsterdam, promoveerde in 1876 aan de Universiteit te Leiden tot doctor in de beide rechten; vestigde zich als advocaat te Amsterdam; is sedert 1880 kantonrechterplaatsvervanger aldaar en voorts gemeenteadvocaat van Amsterdam. Orden: ridder in de orde van den Nederl. Leeuw. Woonplaats: Amsterdam.

KAPTEIJN (dr. H. P.), geb. 1839 te Voorschoten, studeerde te Utrecht en te Amsterdam in de geneeskunde en is sedert 1868 als practiseerend geneesheer te Abcoude gevestigd; is voorts lid van den Geneeskundigen Raad voor Utrecht en Gelderland en lid van de Staatscommissie in zake de verontreiniging van openbare wateren; was in 1870 afgevaardigde van het Roode Kruis naar de ambulances in Rijn-Pruisen en bij Sedan. Voornaamste werken: talrijke artikelen in geneeskundige en andere tijdschriften vooral over hygiënische vraagstukken: drinkwater, vervuiling van bodem en water, grondboringen, sanitaire wetgeving, enz.; verwierf in 1871 het bronzen kruis van de Fransche regeering voor vrijwillige hulp aan gewonden. Orden: ridder in de orde van den Nederl. Leeuw. Woonplaats: Abcoude-Baambrugge.

KAPTEYN (dr. Jacobus Cornelius), geb. 1851 te Barneveld, promoveerde in 1875 te Utrecht tot doctor in de wis- en natuurkunde op proefschrift: „Onderzoek der trillende platte vlie-

zen"; was daarna observator aan de Leidsche Sterrenwacht en is sedert 1877 hoogleeraar in de sterrenkunde, waarschijnlijkheidsrekening en theoretische werktuigkunde aan de Universiteit te Groningen. Voornaamste werken: „Ueber das Kepler'sche Problem"; „Ueber eine Methode die Polhöhe möglichst frei von systemat. Fehlern zu bestimmen"; „Bestimmung von Parallaxen durch Registrir-Beobachtungen am Meridianstreine"; verschill. stukken over „Een Parallactische toestel voor het uitmeten van sterrephotografiën"; „Différence systématique entre les grandeurs photographiques et visuelles dans les différentes régions du ciel"; „Corrections de réfraction et d'aberration pour les coördonnées rectangulaires"; verschill. stukken over „De verdeeling der sterren in de ruimte"; „De verdeeling der kosmische snelheden"; „Het Apex der beweging van het zonnestelsel"; „De lichtkracht der vaste sterren"; enz. Te zamen met zijn broeder W. Kapteyn: „Les sinus de quatrième ordre" en „Die höheren Sinus." Te zamen met Prof. Dormer van Helsingfors: „The parallax of 248 stars"; enz. Orden: ridder van het Legioen van Eer. Woonplaats: Groningen.

KARNEBEEK (Jhr. mr. Abraham Pieter Cornelis van), geb. 1836 te Amsterdam, promoveerde te Utrecht tot doctor in de rechten; was minister-resident te Stockholm; van 1879-1884 Commissaris des Konings in Zeeland; van 1885-1888 Minister van Buitenlandsche Zaken en is sedert 1891 lid der Tweede Kamer. Orden: commandeur in de orde van den Nederl. Leeuw; grootkruis van verscheidene buitenlandsche orden. Woonplaats: 's-Gravenhage.

KARSEBOOM (mr. A. J.), geb. 1848 te Amsterdam, promoveerde in 1872 te Leiden tot doctor in de rechten, op proefschrift „Bijdrage tot de leer der voortdurende misdrijven". Was van 1874-1877 kantonrechter-plaatsv. te Nieuwer-Amstel; werd in 1877 benoemd: eerst tot ambtenaar van het O. M. bij het kantonge-

recht in het arr. Amsterdam, voor de kantons Amsterdam III, IV en Hilversum; daarna tot subst.-officier van Justitie te Amsterdam; was van 1885-1898 rechter in de arr.-rechtbank; van 1898-1899 vice-president dier rechtbank en is sedert 1899 raadsheer in het Gerechtshof aldaar. Woonplaats: Amsterdam.

KARSTEN (mr. Ernst Herman), geb. 1836 te Amersfoort, promoveerde in 1860 aan de Universiteit te Utrecht tot doctor in de rechten, op proefschrift „De parlementaire enquête in de constitutionele staten". Werd achtereenvolgens benoemd: in 1863 tot kantonrechterplaatsv. te 's-Gravenhage, in 1872 tot rechter te Tiel; in 1874 tot raadsheer in het Hof van Gelderland en is sedert 1875 raadsheer in het Gerechtshof te Arnhem. Woonplaats: Arnhem.

KARSTEN (dr. Herman Thomas), geb. 1839 te Amersfoort, promoveerde in 1864 te Utrecht tot doctor in de klassieke letteren op proefschrift „De Platonis quae feruntur Epistolis"; was van 1862-1873 praeceptor aan het Gymnasium te Amsterdam, daarna conrector te Rotterdam, en is sedert 1882 hoogleeraar in de Latijnsche taal- en letterkunde aan de Universiteit te Amsterdam; sedert 1893 lid der Kon. Acad. van Wetensch. Voornaamste werken: „De Taciti fide in sex prioribus Annalium libris"; „De inkomsten en uitgaven van de Romeinsche Republiek"; „Spicilegium criticum over werken van Cicero en Seneca"; „Umbrische taalvormen vergeleken met de Latijnsche"; „De uitspraak van het Latijn"; enz. enz. Woonplaats: Amsterdam.

KARSTEN (mr. Wilhelmus Johannes), geb. 1842 te Utrecht, promoveerde in 1867 aan de Universiteit te Utrecht tot doctor in de rechten, op proefschrift „Over de terugwerkende kracht der vervulde voorwaarde bij verbintenissen". Was van 1868-1871 griffier bij het kantongerecht te Nieuwer-Amstel; van 1871-1876 rechter te Brielle; van 1876-1890 idem te Rotter-

dam en is sedert 1890 raadsheer in het Gerechtshof te 's-Gravenhage. Woonplaats: 's-Gravenhage.

KASTEREN (Joannes Petrus van), S. J., geb. 1855 te Schijndel, trad in 1874 in de Sociëteit van Jezus en genoot tot 1886 de gewone wetenschappelijke opleiding in de studiehuizen der Orde in Nederland, onderbroken door één jaar werkzaamheid (1881-1882) aan het Gymnasium te Katwijk a/R; van 1886-1890 verbleef hij in Syrië, aan de Université Saint Joseph te Beiroet, hoofdzakelijk voor de studie der semietische talen en van Bijbelsche aardrijks- en oudheidkunde; sinds 1891 professor van Hebreeuwsch en exegese aan het Collegium Canisianum te Maastricht, is hij tevens een der oprichters van de „Sint-Willibrordusvereeniging ter verspreiding van goedkoope Katholieke volkslectuur" (1896); medewerker aan den „Dictionnaire de la Bible, publié par F. Vigouroux" (1895 vv.); schrijver van een aantal verhandelingen en bijdragen, meest over Bijbelsche onderwerpen en Palestinologie, in verschillende tijdschriften, vooral in de „Studiën op godsdienstig, wetenschappelijk en letterkundig gebied"; de „Zeitschrift des deutschen Palästina-Vereins"; de „Revue biblique"; enz. Voor bovengenoemde vereeniging schreef hij de brochures: „Propaganda" (1896) en „Wilhelmina, bij de gratie Gods Koningin der Nederlanden" (1898). Woonplaats: Maastricht.

KATE (mr. Willem Lodewijk ten), geb. 1860 te Amsterdam, promoveerde in 1886 aan de Universiteit aldaar tot doctor in de rechtswetenschap, op proefschrift „De reis in hare betrekking tot het zee-assurantiecontract"; was van 1891-1894 griffier bij het kantongerecht te Oud-Beijerland en is sedert 1894 griffier bij het kantongerecht te Purmerend. Woonplaats: Purmerend.

KATER (Klaas), geb. 1833 te Amsterdam, was oorspronkelijk voor den zeedienst bestemd, maar door den dood zijns vaders verhinderd

deze bestemming te volgen. Na enkele jaren in Gelderland te hebben gewoond, vestigde hij zich in 1858 weder te Amsterdam en werd metselaar. In 1870 begon hij deel te nemen aan de daar toenemende werklieden-beweging, totdat hij in 1872 verkozen werd tot voorzitter der Metselaars- en Opperliedenvereeniging. In 1873 legde hij deze functie neder en trok zich uit genoemde vereeniging terug; stichtte in 1876 eene Christelijke vereeniging van werklieden, „Patrimonium", wier statuten in 1877 werden goedgekeurd. K. leverde verscheidene bijdragen aan het weekblad „De Werkman". Van 1871-1885 was hij vaste medewerker van „De Werkmansvriend" en is redacteur van het orgaan der vereeniging „Patrimonium" geweest van 1886-1900, toen hij tot eere-voorzitter van „Patrimonium" benoemd en hem een lijfrente verzekerd werd. Orden: ridder in de orde van Oranje Nassau. Woonplaats: Amsterdam.

KEISER (mr. Jan Harm), geb. 1842 te Arnhem, promoveerde in 1870 aan de Universiteit te Utrecht tot doctor in de rechten, op proefschrift „De getuigenissen der leden van het Koninklijk geslacht in strafzaken". Werd achtereenvolgens benoemd: in 1872 tot griffier bij het kantongerecht te Grave; in 1875, eerst tot subst.-griffier bij de rechtbank te Brielle, daarna tot griffier te Zierikzee; in 1877 op wachtgeld gesteld, werd hij in 1882 benoemd tot griffier bij het kantongerecht te Schiedam en is sedert 1895 griffier bij kantongerecht III te Rotterdam. Woonplaats: Rotterdam.

KELLEN (Johan Philip van der), geb. 1831 te Utrecht, is sedert 1876 directeur van 's Rijks Prentenkabinet, adviseur bij 's Rijks Museum. Orden: ridder in de orde van den Nederl. Leeuw; commandeur in de orde van Isabella la Catholica van Spanje. Woonplaats: Baarn.

KEMP (mr. E. A. E. van der), geb. 1846, promoveerde in 1870 aan de Universiteit te Utrecht tot doctor in de rechten, op proefschrift „Iets over de onwaardigheid naar het Nederlandsch

regt". Werd achtereenvolgens benoemd: in 1872 tot griffier bij het kantongerecht te Ommen; in 1874 tot idem, eerst te Edam, daarna te Voorburg; in 1875 tot kantonrechter te Sluis; in 1877 tot idem te Terneuzen en is sedert 1885 kantonrechter te Zevenbergen. Woonplaats Zevenbergen.

KEMP (mr. Edouard Zénon Louis van der) geb. 1841 te Maastricht, promoveerde aan de Universiteit te Utrecht tot doctor in de rechten in 1865, op proefschrift „De leer der exceptiën volgens het Romeinsch en hedendaagsch Nederl. regt." Werd in 1867 benoemd tot griffier bij het kantongerecht te Woubrugge; in 1868 tot subst.-griffier bij de rechtbank te Middelburg; in 1869 tot subst.-officier van Justitie te Winschoten; in 1870 tot idem te Assen; in 1876 tot idem te 's-Gravenhage en is sedert 1882 officier van Justitie aldaar. Orden: ridder in de orde van den Nederl. Leeuw. Woonplaats: 's-Gravenhage.

KEMPEN (Antonius Everdinus van), geb. 18 3 te Utrecht, werd opgeleid voor de kunst-industrie en staat vele jaren aan het hoofd der Ko n. Ned. Fabriek van J. M. van Kempen & Zon en te Voorschoten; is sedert 1897 lid der Twee de Kamer voor Leiden. Orden: ridder in de or de van de Eikenkroon en van de Leopolds-or de van België. Woonplaats: Leiden.

KEMPENAER, zie **ANDRINGA DE KEMPENAER (Jhr. mr. D. W. van).**

KEMPER, zie **BOSCH KEMPER.**

KEPPER (George Lodewijk), geb. 1842 te Amsterdam, werd opgeleid aan de Kon. Mil. Academie en in 1873 benoemd tot kapitein der genie; verliet in 1891 den militairen dienst en werd in 1893 alsnog bevorderd tot majoor; was van 1891-1895 hoofdredacteur van het „Utrechtsch Provinciaal en Stedelijk Dagblad", is sedert 1896 schoolopziener in het arrondissement Schiedam, sedert 1901 in het arron-

dissement 's-Gravenhage I; was redacteur van verscheidene tijdschriften („Hum. Album", „De Salon", enz.). Voornaamste werken: novellen en romans; „De Koninklijke Militaire Academie"; het prachtwerk „De Regeering van Koning Willem III", „Het Regentschap van Koningin Emma", „De Zuid-Afrikaansche Oorlog", „Wapenfeiten van het Nederlandsch-Indisch leger", „Nederland en zijne bewoners" enz. Samensteller van eene Encyclopaedie; ook bewerker van „Beginselen der Differentiaal- en Integraal-rekening." Woonplaats: 's-Gravenhage.

KERBERT (dr. Coenraad), geb. 1849 te Monnikendam, studeerde aan het Athenaeum Illustre te Amsterdam en aan de Universiteit te Leipzig, aan welke laatste hij in 1876 promoveerde tot doctor in de zoölogie op een proefschrift: „Ueber die Haut der Reptiliën und anderen Wirbelthieren." In 1877 werd hij benoemd tot assistent van het zoölogisch laboratorium der Gemeente Universiteit te Amsterdam; in 1878 tot leeraar in de Natuurlijke Historie aan de Gemeente Kweekschool voor Onderwijzers en Onderwijzeressen te Amsterdam; in 1884 tot lector in de zoölogie aan de Universiteit aldaar en in 1882 tot hoofdconservator aan het aquarium van het Kon. Zoöl. Genootschap „Natura Artis Magistra". Den 2en Juni 1890 werd dr. K. als opvolger van wijlen dr. G. F. Westerman tot directeur van dit Genootschap benoemd. Voornaamste werken: „Beitrag zur Kenntniss der Trematoden"; „Beiträge zur Kenntniss der Niederländischen Fauna"; „Het Aquarium van „Natura Artis Magistra" beschreven en toegelicht". Dr. K. is lid van de Société Nationale d'acclimatation de France, Correspondeerend lid van The Zoological Society te Londen, van het Bataafsch Genootschap te Rotterdam, eerelid van de Société Impériale des Sciences Naturelles d'Anthropologie et d'Ethnographie te Moskou en van de Société de Géographie te Lissabon. Woonplaats: Amsterdam.

KERDIJK (mr. Arnold), geb. 1846 te Rotterdam,

promoveerde in 1873 aan de Universiteit te Utrecht tot doctor in de beide rechten; was van 1873-1888 schoolopziener in het 2e district van Zuid-Holland; van 1880-1881 directeur der Rijks-postspaarbank; van 1881-1887 algemeen secretaris van de Maatschappij tot Nut van 't Algemeen, en van 1887-1901 lid der Tweede Kamer. Voornaamste werken: tal van artikelen in tijdschriften, als „Vragen des Tijds" en „Sociaal Weekblad", van welke hij oprichter en mede-redacteur is. Woonplaats: 's-Gravenhage.

KERN (dr. Johan Hendrik Caspar), geb. 1833 te Poerworedjo (Java), promoveerde in 1855 te Leiden tot doctor in de klassieke letteren op proefschrift: „Scriptores graeci de rebus Persicis Achaemenidarum monumentis collati"; was van 1858-1862 leeraar aan het Athenaeum te Maastricht; van 1863-1865 hoogleeraar in het Sanskrit aan het Queens College te Benares en is sedert 1865 hoogleeraar in het Sanskrit en de Indische oudheidkunde aan de Universiteit te Leiden. Voornaamste werken: „Handleiding bij het onderwijs der Nederl. Taal" (1859-60, 2 dln., 7e dr. 1884); „Çakuntalâ, Indisch tooneelspel van Kâlidâsa" (1862); „Die Glossen in der Lex Salica und die Sprache der Salischen Franken" (1869); „Arjuna-wiwâha" (1871); „Aryabhatîya, a manual of astronomy" (1874); „Writta-Sancaya" (1875); „Over de jaartelling der Zuidelijke Buddhisten" (1875); „Geschiedenis v. h. Buddhisme in Indie" (1881-83, 2 dln.); „Kawi-studiën" (1871); „Eene Indische sage in Javaansch gewaad" (1877); eene Eng. vertaling van „Saddharma Pundarika" (1884); „De Fidjitaal vergeleken met hare verwanten in Indonesië en Polynesië" (1886); „Manual of Indian Buddhism" (1896); „Râmâyana, Oud-Javaansch Heldendicht" (1900); en vele belangrijke bijdragen en andere werken in het Sanskrit in onderscheidene tijdschriften. Orden: commandeur in de orde van den Nederl. Leeuw; commandeur van het Legioen van Eer; ridder van de orde pour le Mérite; ridder der orde van St.

islaus van Rusland; ridder der orde San Thiago van Portugal. Woonplaats: en.

AMP (dr. Gerhard Wilhelm), geb. 1864 Ioorn, studeerde aan de Universiteit te cht en werd aldaar in 1890 bevorderd tot r in de Nederlandsche Letteren, op proef- ft „De Sleutels van de Sont." Was van 1901 leeraar aan het Gymnasium te cht, en van 1893-1901 tevens leeraar aan . B. S. voor meisjes aldaar; is sinds 1901 leeraar in de algemeene en vaderlandsche iedenis aan de Universiteit te Amster- welk ambt hij aanvaardde met het uit- en van een rede „Over de materialistische ting van de geschiedenis." Was van 1894- redacteur van het Zondagsblad van het lad „De Amsterdammer"; is sinds Janu- 1902 lid van de redactie der „Vragen Tijds." Voornaamste werken: uitgave der enkschriften van Hans Bontemantel" "); „Regeering en Historie van Amster- in de 17de eeuw" (1900); „Over Robert " (1901); schreef verder artikelen in het blad „De Amsterdammer", enz. Woon- s: Amsterdam.

Willem), geb. 1856 te Dordrecht, genoot erste muziekonderricht van den toonkun- ar Böhme aldaar; studeerde van 1871-1873 ipzig; werd benoemd tot pensionnaire van Koning Willem III en kreeg onderricht Wieniawski en Joachim; werd daarna 1e t in het Parkorchest te Amsterdam en in directeur van het orchest van het Concert- uw aldaar; verwisselde deze betrekking die van directeur der stadsconcerten te gow en is sedert 1897 muziek-directeur te ou. Voornaamste werken: liederen, viool- ositiën, „der Taucher", „Charakterische weisen", „Zur Antwort". Woonplaats: ou.

REN (Carel Otto van), geb. 1837 te Geer- enberg, trad in dienst als jongeling bij het

majoor; in 1884 op verzoek gepensioneerd; in 1898 luitenant-kolonel. Was van 1884-1888 voor Dockum, van 1891-1894 voor Lochem lid van de Tweede Kamer; werd in 1894 benoemd tot Gouvernements-commissaris bij de Nederl.-Ind. Spoorwegmaatschappij. Van zijne vele geschriften bewegen de meeste zich op Indisch militair, geschiedkundig en staatkundig gebied. K. is onder-voorzitter van het Indisch Genootschap, secretaris van het Kon. Instituut voor de taal-, land- en volkenkunde, mede-redacteur van het tijdschrift „Onze Eeuw". Orden: ridder in de orde van den Nederl. Leeuw. Woonplaats: 's-Gravenhage.

KINSCHOT (Jhr. mr. Alexander Rijk Petrus van), geb. 1836 te Gorinchem, promov. in 1861 aan de Universiteit te Leiden tot doctor in de beide rechten; werd in 1863 benoemd tot griffier bij het kantongerecht te 's-Gravendeel; in 1867 tot kantonrechter aldaar; in 1875 tot kantonrechter te Voorburg; in 1877 tot griffier bij de arr.-rechtbank te Zierikzee en is sedert 1886 griffier bij het kantongerecht te Rotterdam. Woonplaats: Rotterdam.

KIP (Willem Frederik van ERP TAALMAN), geb. 1823 te 's-Gravenhage, werd opgeleid aan het Kon. Inst. voor de Marine en in 1843 benoemd tot adelborst 1e kl.; verliet den zeedienst en was van 1864-1874 waterschout te Amsterdam; voorts van 1874-1877, van 1879-1883 en van 1884-1885 Minister van Marine. Orden: commandeur in de orde van den Nederl. Leeuw; ridder in de orde van de Kroon van Rumenië; ridder in de orde van St. Stanislaus van Rusland; commandeur der orde van St. Olaf van Noorwegen; grootkruis der Danebrog-orde van Denemarken. Woonplaats: 's-Gravenhage.

KIST (mr. Herman Jacob), geb. 1836 te Leiden, promoveerde in 1861 aan de Universiteit aldaar tot doctor in de beide rechten, op proefschrift „Over de verbintenissen, die uit onregtmatige daad ontstaan, volgens art. 1401 en 1402 B. W.";

was van 1863-1868 subst.-officier van Justitie te Tiel; van 1868-1876 idem te Amsterdam; van 1876-1877 advocaat-generaal bij het Gerechtshof aldaar en is sedert 1877 procureur-generaal bij het Gerechtshof te Amsterdam; voorts sedert 1891 lid der Eerste Kamer voor Noord-Holland; was van 1881-1887 lid der Tweede Kamer voor Amsterdam. Orden: commandeur in de orde van Oranje Nassau; ridder in de orde van den Nederl. Leeuw. Woonplaats: Amsterdam.

KITS VAN HEYNINGEN (Egidius Daniël), geb. 1847 te Akkrum, werd opgeleid aan het Kon. Instituut voor de Marine te Willemsoord en in 1865 benoemd tot adelborst der 1e kl.; verliet in 1877 als luitenant ter zee den zeedienst en werd aangesteld als commies bij de Holl. IJzeren Spoorwegmij.; in 1881 tot inspecteur bij die Mij. en is sedert 1892 lid van den Raad van Toezicht op de spoorwegdiensten en ondervoorzitter van de Permanente Milit. Spoorwegcommissie en sedert 1894 adviseerend lid van het Ned. Landbouw-comité; nam van 1874-1877 deel aan de 2e expeditie tegen Atjeh. Orden: ridder in de orde van den Nederl. Leeuw. Woonplaats: 's-Gravenhage.

KLEIN (mr. Klaas), geb. 1837 te Groningen, studeerde aan de Universiteit aldaar, promoveerde aldaar in 1867 tot doctor in de beide rechten; werd in 1868 candidaat-notaris; was van 1869-1874 griffier bij het kantongerecht te Rauwerd; van 1874-1876 griffier bij het kantongerecht te Hoogezand; van 1876-1891 kantonrechter te De Lemmer en is sedert 1891 kantonrechter te Sneek. Woonplaats: Sneek.

KLEIN (Roelof), geb. 1877 te Lemmer, werd in 1901 werktuigkundig ingenieur te Delft; won als raceroeier voor de Delftsche Studentenroeivereeniging „Laga" in onderscheidene wedstrijden en voor de Ned. Studenten-roeivereeniging „Minerva" met F. A. Brandt het wereldkampioenschap in tweeriemsbooten te Parijs in 1900. Woonplaats: Sneek.

KLERK (Dirk de), geb. 1852 te Rotterdam, was vele jaren president van de Smidsgezellenvereeniging „St. Eloy" en bestuurslid van vele andere werkliedenvereenigingen. Is lid van den den gemeenteraad en sedert 1897 lid der Tweede Kamer voor Rotterdam II. Woonplaats: Rotterdam.

KLINKENBERG (K.), geb. 1852, kunstschilder te 's-Gravenhage. Voorn. werken: stadsgezichten, o. m. in het Rijks Museum, het Stedelijk Museum te Amsterdam, het Mauritshuis te 's-Gravenhage, enz. Woonplaats: 's-Gravenhage.

KLINKHAMER (Jacob Frederik), geb. 1854 te Amsterdam, werd aan de Polytechnische School te Delft opgeleid tot bouwkundig ingenieur en is sedert 1899 hoogleeraar aan de Polytechnische School in de schoone en burgerlijke bouwkunst. Voornaamste werken: het centraal administratiegebouw van de Mij. tot Expl. van Staatsspoorwegen te Utrecht; de stationsgebouwen op de lijn Utrecht—Baarn; station te Johannesburg (Transvaal); de groote graansilo aan het IJ; de buskruitfabrieken te Muiden en Ouderkerk; de stoommeelfabriek „Holland" te Amsterdam en de nieuwere bouwwerken voor het Kon. Zoöl. Gen. „Natura Artis Magistra" te Amsterdam, als het berenverblijf, het pachydermenhuis, enz. Woonplaats: Delft.

KLÖNNE (Bernardus Henricus), geb. 1834 te Amsterdam, was achtereenvolgens leeraar a. h. Seminarie Hageveld, rector van het St. Bernardus-Gesticht en hoofdredacteur van het R.-K. dagblad „De Tijd" en is sedert 1883 rector van het Begijnhof te Amsterdam; is voorts eere-kamerheer van Z. H. Paus Leo XIII. Voornaamste werken: „Eene reis naar Rome"; „Onze Voorouders volgens de theorie van Darwin en het Darwinisme van Winkler"; „Amstelodamensia". Woonplaats: Amsterdam.

KLOOSTER (Dries Johannes ten), geb. 1850 te Kampen, in 1868 als volontair in dienst getre-

den bij het Instructie-Bataillon, werd in 1873 benoemd tot 2e luitenant-kwartiermeester; in 1877 bevorderd tot 1e luitenant en in dat jaar aangewezen als leeraar in de militaire administratie bij den hoofdcursus van het Instructie-Bataillon; in 1883 op zijn verzoek eervol uit die betrekking ontheven; in 1892 bevorderd tot kapitein; in 1897 tot majoor-magazijnmeester, hoofd van het centraal magazijn van militaire kleeding en uitrusting te Woerden en is sedert 1900 in gelijke betrekking te Amsterdam. Woonplaats: Amsterdam.

KLOPPENBURG (mr. Herman Marie Gerard), geb. 1851 te Rijssen, promoveerde in 1876 aan de Universiteit te Leiden tot doctor in de rechten; was van 1879-1885 griffier bij het kantongerecht te Terneuzen; van 1885-1896 kantonrechter aldaar, van 1896-1901 kantonrechter te Schiedam en sedert 1901 idem te Leiden. Woonplaats: Leiden.

KLUYVER (dr. Jan Cornelis), geb. 1860 te Koog aan de Zaan, werd aan de Polytechnische School te Delft opgeleid tot civiel-ingenieur; was leeraar in de wiskunde aan de H. B. S. te Breda, daarna te Amsterdam en is sedert 1892 hoogleeraar in de wiskunde te Leiden; is doctor in de wis- en natuurkunde honoris causa (Groningen 1896) en sedert 1897 lid der Kon. Academie van Wetenschappen; maakte deel uit van de Staatscommissie in zake werklieden-pensioenen. Woonplaats: Leiden.

KNAPPER (Christiaan), geb. 1841 te Leeuwarden, werd opgeleid voor het onderwijs en ging, na alle rangen bij het lager en uitgebr. lager onderwijs te hebben doorloopen, in 1868 over bij het middelbaar onderwijs door zijne benoeming tot leeraar in de wiskunde eerst aan de Burger- Dag- en Avondschool, daarna (1869) aan de Hoogere Burgerschool met vijfjarigen cursus te Amsterdam. Met eene verhandeling over den „Standprijs van goud in Nederland" in „De Economist" van 1875 trok hij de attentie van de voornaamste autoriteiten op handels-

gebied en legde hij den grondslag voor zijn „Handboek van het handelsrekenen", waarna hij, op uitnoodiging van het gemeentebestuur, in 1883 overging naar de gemeentelijke handelsschool, als leeraar in de wiskunde en de comptabiliteit, en verder optrad als examinator bij de Staats-examens in handelswetenschappen, alsmede bij de examens van de Handelsvereenigingen „Mercurius", „Vooruit" en den „Nationalen Bond". Voornaamste werken: Leerboeken van de planimetrie, de stereometrie, het handelsrekenen en het boekhouden. In 1897 op verzoek eervol als leeraar bij het M. O. ontslagen, vestigde hij zich te Hilversum.

KNAPPERT Jr. (dr. L.), geb. 1863, promoveerde in 1887 aan de Universiteit te Amsterdam tot doctor in de Godgeleerdheid, op proefschrift „De beteekenis van de wetenschap van het folklore voor de godsdienstwetenschap". Was van 1887-1889 predikant te Kwadijk; van 1889-1893 te Dokkum; van 1893-1902 te Assen en is thans kerkelijk hoogleeraar vanwege de Ned. Herv. Kerk aan de Universiteit te Leiden. Voorn. werken: „Bladzijden uit de beschavingsgeschiedenis der Longobarden" (1889); met mr. S. Gratama vervaardigde dr. K. de rechtspleging in den Balloërkuil „Bij klimmender zonne", opgevoerd bij het bezoek van H. M. de Koningin in Drenthe; voorts schreef hij artikelen in tijdschriften en dagbladen, van welke laatste een aantal verschenen onder den titel „Spectatoriale Betoogen". Woonplaats: Leiden.

KNIJFF Hzn. (Aart), geb. 1836 te Woerden, vestigde zich in 1858 als fabrikant te Rietveld en is sedert 1877 Burgemeester dier gemeente en van Waarder en Barwoutswaarder; was van 1874-1898 lid der Provinciale Staten van Zuid-Holland en van 1894-1901 lid der Tweede Kamer voor Bodegraven. Woonplaats: Rietveld.

KNIJFF (mr. Cornelis Frans Adolf), geb. 1840 te Leeuwarden, promoveerde aan de Universiteit

te Utrecht in 1868 tot doctor in de rechten en werd in 1869 benoemd tot griffier bij het kantongerecht te Tholen; in 1872 tot subst.-griffier bij de rechtbank te Amersfoort; in 1874 tot griffier bij het kantongerecht te Schiedam en is sedert 1882 griffier bij het IIIe kantongerecht te Amsterdam. Woonplaats: Amsterdam.

KNOBEL (F. M.), geb. 1856 te Amsterdam, werd in 1879 benoemd tot leerling-consul aan het Departement van Buitenl. Zaken; in 1889 tot consul-generaal te Teheran en is sedert 1895 idem te Peking, met den persoonlijken titel van zaakgelastigde. Orden: ridder in de orde van den Nederl. Leeuw; officier in de orde van Oranje Nassau; ridder 1e kl. der orde van den Dubbelen Draak van China; ridder 1e kl. der orde van den Leeuw en de Zon van Perzië; commandeur met de Ster in de orde van St. Olaf van Noorwegen. Woonplaats: Peking. (tijdelijk afwezig).

KNUIJVER (Adrianus Arnoldus), geb. 1828 te 's-Hertogenbosch; vestigde zich in 1858 te 's-Gravenhage als fabrikant van gouden en zilveren borduur-, passement- en weefwerken en is sedert 1892 voorzitter van de Kamer van Koophandel aldaar. Orden: ridder in de orde van Oranje Nassau. Woonpl.: 's-Gravenhage.

KNUTTEL (Daniël Elisa Cornelis), geb. 1857 te Maassluis, Civiel en Bouwkundig Ingenieur, is sedert 1892 Rijksbouwmeester in het 2e distr. Tot zijn bouwkundige scheppingen behoort o. a. het directiegebouw van de Rijkspostspaarbank te Amsterdam. Woonplaats: 's-Gravenhage.

KNUTTEL (dr. Willem Pieter Cornelis), geb. 1854 te Maassluis, promoveerde in 1877 aan de Universiteit te Leiden tot doctor in de theologie werd in 1877 aangesteld als ambtenaar aan de Kon. Bibliotheek en is sedert 1890 onder-bibliothecaris daarvan. Voorn. werken behalve tal van tijdschrift-artikelen: „Geschiedenis en kritiek der hedendaagsche oudkatholieke beweging in

Duitschland"; „Nederlandsche Bibliographie van Kerkgeschiedenis"; „De toestand der Nederlandsche Katholieken ten tijde der Republiek"; „Catalogus van de Pamflettenverzameling der Kon. Bibliotheek". Woonplaats: 's-Gravenhage.

KOCH (dr. Carl Frederik August), geb. 1859 te Schiedam, promoveerde aan de Universiteit te Heidelberg tot doctor in de geneeskunde; was achtereenvolgens assistent in het Ned. Isr. Ziekenhuis te Amsterdam, in het Burgerziekenhuis, chirurg aan het Kinderziekenhuis en Ned. Isr. Ziekenhuis aldaar en is thans hoogleeraar in de chirurgie aan de Universiteit te Groningen. Voornaamste werken: dissertatie over: Ureum-ausscheidung bei künstlich erhöhter Körpertemperatur; verschillende publicaties in geneeskundige tijdschriften over: carcinoma recti, sarkoom, tracheotomie en intubatie bij diphtheritis, nierchirurgie, coxa vara, ectopia vesicae, longchirurgie. Woonpl.: Groningen.

KOCK (mr. H. F. baron de), geb. 1852 te Amsterdam, promoveerde in 1876 aan de Universiteit te Leiden tot doctor in de rechten, op proefschrift „Het duel. Aant. op boek II, titel VI v. h. ontwerpwetboek van Strafrecht van 1875"; was van 1877-1890 subst.-officier van Justitie te Amsterdam en is sedert 1890 raadsheer in het Gerechtshof te Amsterdam. Woonplaats: Amsterdam.

KOCK (mr. IJsbrand de), geb. 1847 te Utrecht, promoveerde in 1874 aan de Universiteit te Utrecht tot doctor in de rechten, op proefschrift „Iets over de poging tot minnelijke schikking (art. 191 W. v. B. Rv.)"; was van 1876-1877 griffier bij het voormalig kantongerecht te Vlaardingen; van 1877-1891 griffier bij het kantongerecht te Schoonhoven en is sedert 1891 idem bij het kantongerecht te Delft. Woonpl.: Delft.

KOCK (Jhr. Willem Hendrik Wendelin de), geb. 1850 te Djocdjacarta, werd opgeleid aan de

Indische Instelling te Delft en achtereenvolgens benoemd tot controleur bij het Binnenlandsch Bestuur, secretaris van de Padangsche Bovenlanden; inspecteur van Financiën; secretaris van het Departement van Financiën; lid van de Algem. Rekenkamer in Nederl.-Indië. Voornaamste werken: „De Personeele Belasting"; „Het Patentrecht"; „Handboek voor den Algemeenen Ontvanger". Woonplaats (tijdelijk): 's-Gravenhage.

KOELMAN (Theodorus Dirk Antonius), geb. 1851 te Beverwijk, volgde, na zich voor het lager en middelbaar onderwijs bekwaamd te hebben, de hoogere studie der letteren te Clermont Ferrand; werkte mede aan de (door hem met mr. E. Gomperts opgerichte) „Katholieke Gids" en aan de dagbladen „De Tijd" en „De Maasbode"; is sedert 1890 hoofdredacteur van „Het Centrum." Orden: ridder in de orde van den H. Gregorius den Grooten. Woonplaats: Amsterdam.

KOENEN (Matthijs Jacobus), geb. 1847 te Zutphen, werd in 1866 onderwijzer te Steenbergen; in 1867 te Veghel; in 1868 aan de Rijksleerschool te 's-Hertogenbosch; in 1872 hoofd dier school en is sedert 1880 leeraar aan de Rijkskweekschool en aan de Rijksnormaallessen te Maastricht. Voornaamste werken: „Verklarend Handwoordenboek der Nederl. taal"; verschillende taalboekjes voor de lagere school en handleidingen voor de taalstudie van onderwijzers; oprichter van „Uit het Zuiden" (1877), dat in 1879 overging in „School en Studie" (19 jaargangen); mede-redacteur van „De Schoolwereld" (1885-1898); „Practische Taalstudie" (3 dln.); „Practische Stijlleer"; „Bloemlezingen"; enz. enz. Woonplaats: Maastricht.

KOK (Pieter Frederik de), geb. 1840 te Breskens, werd in 1862 benoemd tot 2e luitenant der infanterie en in 1897 als luitenant-kolonel gepensioneerd; is sedert 1899 luitenant-kolonel, militie-commissaris te Rotterdam. Woonplaats: Rotterdam.

KOKSMA (mr. F. M. C. E.), geb. 1865, promoveerde in 1888 aan de Universiteit te Utrecht tot doctor in de rechtswetenschap, op proefschrift „Het karakter van het Openbaar Lager Onderwijs"; was van 1891-1893 advocaat te Sluis en kantonrechter-plaatsverv. te Oostburg; van 1893-1900 griffier bij het kantongerecht te Hulst en is sedert 1900 kantonrechter te Tholen. Woonplaats: Tholen.

KOL (Henri Hubert van), geb. 1852 te Eindhoven, werd aan de Polytechnische School te Delft opgeleid tot ingenieur bij den Waterstaat in Ned.-Indië, en in 1894 wegens gezondheidsredenen als ingenieur 1e kl. gepensioneerd; is sedert 1897 lid van de Tweede Kamer voor Enschedé. Voornaamste werken: „Christendom en Socialisme"; „Socialisme en Kapitalisme"; „Socialisme en Vrijheid"; „Een noodlijdende kolonie"; „Rijk en Arm"; benevens tal van vlugschriften. Woonplaats: Princenhage.

KOLFF (mr. W.), geb. 1853 te Deil, promoveerde in 1877 aan de Universiteit te Utrecht tot doctor in de rechten; was van 1879-1883 griffier bij het kantongerecht te Emmen; van 1883-1887 idem te Leeuwarden; van 1887-1890 kantonrechter te Berlicum en is sedert 1890 rechter te Leeuwarden. Woonplaats: Leeuwarden.

KOLFSCHOTEN (mr. Henricus Georgius Petrus), geb. 1839 te Arnhem, promoveerde in 1861 aan de Universiteit te Leiden tot doctor in de rechten; was van 1861-1883 advocaat te Arnhem; van 1883-1890 rechter te 's-Hertogenbosch; is sedert 1890 raadsheer in het Gerechtshof en sedert 1893 voorzitter van den raad van beroep voor de vermogensbelasting aldaar. Woonplaats: 's-Hertogenbosch.

KOLKMAN (mr. Maximilien Joseph Caspar Marie), geb. 1853 te Dordrecht, promov. in 1878 aan de Universiteit te Leiden tot doctor in de rechten; was van 1878-1881 advocaat te Arnhem; van 1881-1885 notaris te Didam en is sedert 1884 lid der Tweede Kamer, eerst voor

Nijmegen, daarna voor Rheden. Orden: ridder in de orde van den Nederl. Leeuw; ridder van de Pius-orde. Woonplaats: 's-Gravenhage.

KONIJNENBURG (D. van), geb. 1841 te Vledder, is lid van het dagelijksch bestuur van het Nederlandsch Landb.-Comité; voorzitter van het hoofdbestuur van de Friesche Maatschappij van Landbouw en secretaris van de vereeniging „Het Friesch Rundveestamboek." Orden: ridder in de orde van den Nederl. Leeuw; officier in de orde van Simon Bolivar van Venezuela. Woonplaats: Leeuwarden.

KONING (Klaas Frederik), geb. 1860 te Vlissingen, behaalde aan de Polytechnische School te Delft in 1881 en 1882 de diploma's van civiel-, scheepsbouwkundig- en werktuigkundig ingenieur; trad in 1881 in Rijksdienst als aspirant-ingenieur der Marine en is sedert 1901 chef van het bureau Stoomwezen bij het Departement van Marine; was voorts van 1895-1900 lid van commissiën tot het brengen van eenheid in voorschriften tot keuring van ijzer en staal en van 1897-1900 lid der comm. tot beoordeeling der wenschelijkheid van de oprichting eener staalfabriek in Nederland. Woonpl.: 's-Gravenhage.

KONING, zie **MARX-KONING (M. C.)**.

KONING (Willem), geb. 1832 te 's-Gravenhage, werd opgeleid voor het lager en middelbaar onderwijs, ging in 1861 over in den dienst der Rijkstelegraaf; was achtereenvolgend directeur te Monster, Steenwijk en Delftshaven, in welke laatste plaats hij lid van den Gemeenteraad was. In al zijn standplaatsen betoonde hij zich een ijveraar voor de Volksweerbaarheid, het openbaar onderwijs; als directeur van zangvereenigingen, ook voor de kunst, enz. In 1899 den telegraafdienst verlatende, werd hij door zijn ambtgenooten feestelijk gehuldigd als de grondlegger van het „Pensioenverbond", in welks hoofdbestuur hij fungeerde als secretaris (1879-1883); dit verbond verkreeg, dat sedert 1891 de weduwen en weezen van de burgerlijke

Rijksambtenaren gepensionneerd worden. Op politiek en letterkundig gebied was hij correspondent van de voornaamste dag- en weekbladen; redacteur van de „Delftshavensche Courant"; medewerker van „De Omnibus"; „De Nederlandsche Huisvriend"; „Roelant's Huisvriend"; „Eigen Haard" enz. Behalve leesboekjes voor de lagere scholen en instituten, schreef hij „De opkomst en ontwikkeling der electrische telegraaf" (1870); „Waarom de inneming van Den Briel door de Watergeuzen zoo belangrijk was" (1872); „Waarom het feest van 12 Mei 1874 zoo gedenkwaardig was voor het Ned. volk"; „Bijzonderheden betreffende den sluipmoord gepleegd aan den Vader des Vaderlands" (1884); „Feest Cantate ter eere van den 73en verjaardag van Koning Willem III, uitgevoerd door het personeel der Holl. Opera" (1890); „Het nieuwe Rijks Post- en Telegraafkantoor en de nieuwe Stedelijke Beurs, een droom, medegedeeld aan de regeeringen van Nederland en zijn Hoofdstad" (1891); „De Amsterdamsche Opera's en de Pers" (1894); „Harmen Coops Fledderus, populaire schetsen uit de onlusten te Steenwijk onder de regeering van Willem IV" (1874); „Steenwijk verdedigd door Johan van den Kornput" (1881). Voor den uitgever H. A. M. Roelants vertaalde hij „Thiers' Geschiedenis van het Consulaat en het Keizerrijk" en van Erckmann-Chatrian: „De Oud-strijders" en „Grootvader Lebigre" (1880). In het „Maandschrift voor Telegraphie en aanverwante wetenschappen", het „Jaarboekje voor Telegraphie" enz. schreef hij verschillende artikelen, die getuigden van zijn ijver voor de belangen zijner ambtgenooten. Tijdens den Fransch-Duitschen oorlog stond hij aan het hoofd van het weerbaarheidscorps „Prins Maurits" te Monster en schreef hij in het jaarboekje van den bond. Het laatst werd zijn naam vermeld in het „Weekblad voor Muziek", waarin zijn „Volksfeestlied bij gelegenheid van het huwelijk der Koningin" genoemd wordt „zich zeer gunstig voor te doen, onder den vloed der gelegenheids-muziekstukken". Ook ondervond

zijn vertaling van opera's en operetten veel waardeering, als: „De Africaine"; „De Favoriete"; „Ridder Pasman"; „Waldmeister" enz. Woonplaats: Amsterdam.

KONINGH (Johan Jacob de), geb. 1846 te Dordrecht, is sedert 1893 ingen.-verific. van het kadaster in de 3e divisie. Woonplaats: Assen.

KONINGS (Gerardus W.), geb. 1846 te Wassenaar, werd opgeleid aan het Instituut Ste. Marie te Huybergen en de seminariën Hageveld en Warmond; priester gewijd in 1874; was achtereenvolgens werkzaam als assistent te Delftshaven en Heinkenszand; van 1875-1887 als kapelaan te Haarlem; is sedert 1889 R.-K. pastoor te Amsterdam. Sedert 1893 geestelijk adviseur van de afd. Amsterdam en van het Centraal Bestuur van den Ned. R.-K. Volksbond; sedert 1897 idem van den R.-K. Gildenbond; is president van de Sint Willibrordus vereeniging ter verspreiding van goedkoope volkslectuur en is Kamerheer van Z. H. den Paus. Schreef een aantal brochures over vakvereenigingen. Woonplaats: Amsterdam.

KOO (Johannes de), geb. 1841 te Middelie, was aanvankelijk predikant bij de Ned. Herv. Gemeente; nam als zoodanig ontslag en werd redacteur van „Het Vaderland", later hoofdredacteur van het weekblad „De Amsterdammer", „Het Dagblad de Amsterdammer", daarna van „Het Dagblad" en „De Volksstem", en is thans hoofdredacteur van „De Amsterdammer, Weekblad voor Nederland". Voornaamste werken: tal van artikelen in tijdschriften en genoemde bladen; voorts de tooneelstukken „Candidatuur Van Bommel", „Tobias Bolderman", „Vier Ton", enz. Woonplaats: Hilversum.

KOOL (Aris), geb. 1837 te Hem, gem. Venhuizen, was van 1864-1875 hoofd eener openbare lagere school en werd in 1884 benoemd tot burgemeester en secretaris van Schellinkhout; is sedert 1893 lid der Prov. Staten van N.-H. en

was van 1897-1901 lid der Tweede Kamer voor Enkhuizen. Woonplaats: Schellinkhout.

KOOL (Arthur), geb. 1841 te Maastricht, werd opgeleid aan de Kon. Mil. Academie en in 1859 benoemd tot 2e luitenant der artillerie; doorliep alle rangen en werd in 1889 bevorderd tot kolonel; in 1892 tot generaal-majoor; in 1894 tot chef van den Generalen Staf en is sedert 1897 luitenant-generaal bij den Generalen Staf; was van 1879-1883 lid der Tweede Kamer en van 1 April tot 1 Aug. 1901 Minister van Oorlog; hield voordrachten over militaire aangelegenheden voor H. M. de Koningin en is adjudant in buitengewonen dienst van H. M. Orden: ridder in de orde van den Ned. Leeuw; groot-officier in de orde van Oranje Nassau; officier van het Legioen van Eer; ridder der 1e kl. van den Rooden Adelaar van Pruissen. Woonplaats: 's-Gravenhage.

KOOL (mr. Floris Gerrit), geb. 1851 te Groningen, promoveerde in 1875 aan de Universiteit aldaar tot doctor in de rechten; was van 1875-1877 achtereenvolgens griffier bij de kantongerechten te Oldeberkoop, Schoonhoven en Wijk bij Duurstede; van 1877-1886 subst.-griffier bij de arr.-rechtbank te Almelo; van 1886-1894 rechter te Dordrecht en is sedert 1894 rechter in de arr.-rechtbank te Groningen. Woonplaats: Groningen.

KOOLEN (mr. dr. Dionysius Adrianus Petrus Norbertus), geb. 1871 te Rijswijk, werd in 1894 aan de Universiteit te Utrecht bevorderd tot doctor in de rechts- en staatswetenschappen, op proefschrift (staatsw.) „De kapitaalrente"; vestigde zich daarna te Utrecht als advocaat; werd in 1897 benoemd tot schoolopziener in het arrondissement IJsselstein en in 1900 gekozen tot lid van den Gemeenteraad. Woonplaats: Utrecht.

KOPPEL Gzn. (mr. Aart van de), geb. 1855 te Almkerk, promoveerde in 1883 aan de Universiteit te Utrecht tot doctor in de rechtsweten-

schap, op proefschrift „Kan de decisoire eed worden opgelegd, als tegenbewijs van hetgeen in eene notarieele akte vermeld staat?"; sedert 1882 candidaat-notaris, was achtereenvolgens advocaat te 's-Hertogenbosch en te Amsterdam; van 1894-1898 griffier bij het kantongerecht te Gorinchem en is sedert 1898 rechter te Tiel. Woonplaats: Tiel.

KORNDORFFER (Hendrik Eliza), geb. 1843 te Rotterdam, werd van 1861-1865 opgeleid aan de Rijkskweekschool voor Militaire Geneeskunde te Utrecht en aangesteld tot officier van gezondheid; is sedert 1894 dirigeerend officier van gezondheid 2e kl. Orden: ridder van de Kroonorde van Pruissen; herinneringsmedaille van den Fransch-Duitschen oorlog 1870-71. Woonplaats: 's-Gravenhage.

KORTENBOUT VAN DER SLUIJS (mr. David Gerardus), geb. 1821 te Rotterdam, promoveerde in 1844 aan de Universiteit te Groningen tot doctor in de rechten; was van 1850-1858 kantonrechter te Vollenhove; van 1858-1868 griffier bij de rechtbank te Almelo; van 1868-1875 raadsheer in het Prov. Gerechtshof van Overijssel; was van 1875-1898 raadsheer in het Gerechtshof te Arnhem en is sedert 1898 vicepresident van het Gerechtshof aldaar. Orden: ridder in de orde van den Nederl. Leeuw. Woonplaats: Arnhem.

KORTEWEG (Diederik Johannes), geb. 1848 te 's-Hertogenbosch, werd opgeleid aan de Polytechnische School te Delft; werd benoemd tot leeraar aan de H. B. S. te Tilburg, daarna te Breda; is sedert 1881 hoogleeraar in de mechanica, wis- en sterrenkunde aan de Universiteit te Amsterdam en tevens sedert 1881 lid der Kon. Acad. van Wetensch. Voornaamste werken: verhandelingen in verschillende binnen- en buitenlandsche tijdschriften over wiskunde, wiskundige natuurkunde en theoretische werktuigkunde. Woonplaats: Amsterdam.

KORTEWEG (dr. Johannes Adrianus), geb. 1852

te 's-Hertogenbosch, promoveerde in 1877 aan de Universiteit te Leiden tot doctor in de geneeskunde op proefschrift: „De oorzaken der breukbeklemming"; was achtereenvolgens: assistent aan het Academisch ziekenhuis te Leiden; geneesheer aan het Nederl. Israël. ziekenhuis te Amsterdam; heelkundige aan het kinderziekenhuis aldaar; voorts van 1887-1889 hoogleeraar in de heelkunde te Groningen; van 1889-1901 idem te Amsterdam en is sedert 1901 hoogleeraar in de heelkunde te Leiden; nam in 1900 als consulteerend heelkundige der Roode Kruis-ambulance deel aan den oorlog in Zuid-Afrika. Woonplaats: Leiden.

KOSTER (dr Willem), geb. 1834 te Boskoop, studeerde aan de Klinische School te Rotterdam en aan de Universiteit te Leiden en werd na zijn promotie tot med. doctor benoemd tot 2e heelmeester in het ziekenhuis te Rotterdam; daarna tot assistent bij de anatomie te Leiden en in 1862 tot hoogleeraar in de geneeskunde aan de Universiteit te Utrecht. In 1888 legde dr. K. het hoogleeraarsambt om gezondheidsredenen neder en bleef als ambteloos burger te Utrecht gevestigd. Voornaamste werken: „Leerboek der gerechtelijke geneeskunde", benevens tal van bijdragen in het „Tijdschrift voor Geneeskunde" en de werken der Kon. Academie van Wetenschappen, waarvan hij sedert 1866 lid is. Orden: ridder in de orde van den Nederl. Leeuw. Woonplaats: Utrecht.

KOSTER Gzn. (dr. Willem), geb. 1865 te Boskoop, promoveerde aan de Universiteit te Freiburg tot doctor in de geneeskunde; was achtereenvolgens assistent aan de kliniek voor inwendige ziekten aan de Universiteit aldaar; assistent-geneesheer aan het Gemeente-ziekenhuis te 's-Gravenhage; geneesheer aan boord van het s.s. „Semarang" naar Oost-Indië en van het s.s. „Oranje Nassau" naar Amerika; assistent geneesheer aan het Gasthuis voor ooglijders te Utrecht en is sedert 1896 hoogleeraar in de oogheelkunde en oorheelkunde aan de Universiteit te Leiden. Voornaamste werken: een

50-tal verhandelingen over allerlei onderwerpen, de oogheelkunde betreffende, in verschillende binnen- en vooral buitenlandsche tijdschriften. Woonplaats: Leiden.

KOUWER (dr. Benjamin Jan), geb. 1861 te Wormerveer, promoveerde in 1884 te Leiden tot doctor in de geneeskunde, op proefschrift „Verslag der verloskundige kliniek en polikliniek aan de Rijks-Universiteit te Leiden, gedurende den cursus 1882-1883"; vestigde zich in 1886 als practiseerend chirurg en vrouwenarts te Haarlem en is sedert 1898 hoogleeraar in de verloskunde en leer der vrouwenziekten aan de Universiteit te Utrecht. Woonplaats: Utrecht.

KRABBE (mr. Chr.), geb. 1847 te Leiden, promoveerde in 1870 aan de Universiteit aldaar tot doctor in de rechten; was van 1872-1874 griffier bij het kantongerecht te Naaldwijk; van 1874-1877 kantonrechter aldaar; van 1877-1886 idem te Alphen; van 1886-1893 idem te Amsterdam; van 1893-1900 rechter te 's-Gravenhage en is sedert 1900 raadsheer in het Gerechtshof aldaar. Woonpl.: 's-Gravenhage.

KRABBE (mr. Hugo), geb. 1857 te Leiden, promoveerde aan de Universiteit aldaar tot doctor in de rechts- en staatswetenschappen, in 1883, op proefschrift (staatsw.) „De burgerlijke staatsdienst in Nederland", en werd in 1883 benoemd tot adjunct-commies 1e kl. ter Prov. griffie van Gelderland; in 1886 tot commies-chef ter Prov. griffie van Noord-Holland; in 1888 tot hoofdcommies bij het Departement van Binnenlandsche Zaken en is sedert 1894 hoogleeraar in het Staats- en administratief-recht te Groningen. Voorn. werken: „De strafwetgevende bevoegdheid der gemeentebesturen in verband met het nieuwe strafwetboek"; „De werkkring van den Staat" (inaug. oratie); „Administratieve Rechtspraak"; benevens tijdschriftartikelen. Woonplaats: Groningen.

KRAFT (dr. Jean Ernst Ludwig), geb. 1855 te

's-Gravenhage, promoveerde in 1880 aan de Universiteit te Amsterdam tot doctor in de geneeskunde, op proefschrift „De antiseptische wondbehandeling in den Russisch-Turkschen oorlog"; werd in 1879 benoemd tot officier van gezondheid 3e kl.; was van 1880-1884 gedetacheerd bij de marine en is versierd met het expeditiekruis van Atjeh; is sedert 1898 dirigeerend officier van gezondheid, chef van het Militair Hospitaal te Bergen op Zoom. Woonplaats: Bergen op Zoom.

KRAMER (mr. Jan Aikes), geb. 1837 te 's-Gravenhage, promoveerde in 1864 aan de Universiteit te Leiden tot doctor in de beide rechten, op proefschrift „Psychische Dwang in het Burgerlijk Recht"; werd daarna advocaat te 's-Gravenhage en in 1866 adj.-commies bij het Departement van Oorlog, waarbij hij verder bevorderd werd tot commies, hoofd-commies en referendaris; is sedert 1877 secretaris-generaal van dat Departement; als student beantwoordde hij een door de Leidsche Universiteit uitgeschreven prijsvraag over het onderscheid tusschen den oorlog te land en den zee-oorlog, volgens het Europeesch volkenrecht, welke verhandeling met een zilveren medaille werd bekroond. Orden: ridder in de orde van den Nederl. Leeuw; commandeur in de orde van Oranje Nassau; groot-officier in de Perzische orde van den Leeuw en de Zon. Woonplaats: 's-Gravenhage.

KRÄMER (dr. Frederik Jan Louis), geb. 1850 te Dordrecht, studeerde in de letteren aan de Universiteit te Utrecht, welke hem het doctoraat honoris causa verleende; was van 1875-1893 leeraar aan het Gymnasium en is sedert 1893 hoogleeraar te Utrecht; werd van 1894-1898 belast met het onderricht in de geschiedenis aan H. M. de Koningin, en in 1901 en 1902 met het houden van voordrachten over Nederland en zijne geschiedenis aan Z. K. H. Prins Hendrik der Nederlanden. Voorn. werken: „Maria II Stuart, historische biographie"; „De

Nederlandsch-Spaansche diplomatie vóór den vrede van Nijmegen"; „Correspondentie van P. De Groot en A. De Wicquefort"; „Geschiedenis der Negentiende Eeuw"; „Gedenkschriften van G. J. Van Hardenbroek"; een aantal studiën en losse stukken in verschillende tijdschriften en verzamelingen. Orden: ridder in de orde van den Nederl. Leeuw. Woonplaats: Utrecht.

KRAP (Johannes), geb. 1858 te Werkendam, behaalde in 1882 het diploma van civiel-ingenieur en werd kort daarna benoemd tot adj.-ingenieur bij den Algemeenen Dienst van den Rijkswaterstaat; werd in 1897 benoemd tot lid der Tweede Kamer voor 's-Gravenhage I; is voorts lid van Ged. Staten van Zuid-Holland en sedert 1894 lid van den gemeenteraad te 's-Gravenhage. Voornaamste werken: „Een veilige ligplaats voor de Scheveningsche vloot". Woonplaats: 's-Gravenhage.

KRAUS (Jacob). geb. 1861 te Groningen, werd aan de Polytechnische School te Delft opgeleid tot civiel ingenieur, is sedert 1898 hoogleeraar en sedert 1900 hoogleeraar-directeur dezer instelling; was van 1890-1898 in Chili als hoogleeraar aan de Universiteit van Santiago en uitvoerder van havenwerken werkzaam; ging in 1899 naar Java, als lid der commissie, door den Minister van Koloniën benoemd, in zake de Solo-vallei en schreef het verslag daarvan, en ging in 1901 opnieuw voor zes maanden naar Chili voor de havenplannen van Valparaiso. Is consul-generaal voor die Republiek in Nederland. Orden: ridder in de orde van den Nederl. Leeuw. Woonplaats: Delft.

KRAYENHOFF VAN DE LEUR (A. R.), geb. 1847 te Delft, werd opgeleid aan de Kon. Mil. Academie, doorliep alle officiersrangen bij het wapen der infanterie en bij den Generalen Staf; was van 1898-1900 kolonel-commandant van het 6e reg. infanterie; sedert 1900 toegevoegd aan den chef van den Generalen Staf en sinds 1 Aug. 1901 generaal-majoor comman-

dant der stelling van het Hollandsch Diep en het Volkerak. Orden: officier in de orde van Oranje Nassau. Woonplaats: Breda.

KRAYENHOFF VAN DE LEUR (Samuel), geb. 1838 te 's-Gravenhage, werd opgeleid aan de K. Mil. Academie te Breda en in 1858 benoemd tot luitenant ter zee 2e kl.; in 1868 tot idem 1e kl.; in 1879 tot kapitein-luitenant en in 1884 tot kapitein ter zee; was van 1884-1900 lid van het Hoog Militair Gerechtshof; in 1892 werd hem de rang van schout bij nacht toegekend; nam deel aan de tweede expeditie tegen het rijk van Boni op Celebes en werd in 1859 eervol vermeld. Orden: ridder in de orde van den Nederl. Leeuw. Woonplaats: Hilversum.

KROMHOUT (David), geb. 1845 te Lathem (gem. Angerlo), is kolonel der artillerie, directeur van de rijschool voor de bereden artillerie, directeur van het Rijks-hengstveulendepôt. Woonplaats: Bergen op Zoom.

KRONENBERG (mr. Bernard Winold Filip), geb. 1858 te Deventer, promoveerde in 1882 aan de Universiteit te Leiden tot doctor in de rechtswetenschap, op proefschrift „Iets over de ontzetting van rechten volgens het nieuwe W. v. Str."; was van 1882-1886 advocaat te Deventer; van 1886-1890 subst.-griffier bij de arr.-rechtbank te Rotterdam; van 1890-1897 rechter te Zierikzee en is sedert 1897 rechter in de arr.-rechtbank te Middelburg. Woonplaats: Middelburg.

KRUIJF (dr. Ernst Fredrik), geb. 1834 te Wamel, promoveerde aan de Universiteit te Utrecht tot doctor in de theologie; was van 1868-1878 predikant te Hylaard, Velp en Leeuwarden en is sedert 1878 kerkelijk hoogleeraar aan de Universiteit te Groningen. Voornaamste werken: „Geschiedenis van het Anglo-Katholicisme", uitgegeven door het Haagsch Genootschap; „Geschiedenis van de opkomst en den ondergang der Gallicaansche Kerk"; „Geschiedenis van het Ned. Zendeling-

Genootschap en zijne Zendingsposten"; „Het goed recht der Christelijke Zending"; „Liturgiek, ten dienste van dienaren der Ned. Herv. Kerk." Woonplaats: Groningen.

KRUIJS (Gerhardus), geb. 1838 te Vriezenveen, opgeleid aan de Kon. Mil. Academie en in 1856 benoemd tot adelborst 1e kl., doorliep alle rangen bij de Kon. Ned. Marine en werd in 1894 bevorderd tot vice-admiraal, in welken rang hij in 1898 op zijn verzoek werd gepensionneerd; was van 1871-1873 souschef bij het Departement van Marine te Batavia, van 1881-1883 chef der afd. Personeel bij dat Departement; van 1884-1886 onderdirecteur der Marinewerf te Amsterdam, van 1886-1891 chef van den Marinestaf, van Maart tot Augustus 1891 Minister van Marine, van 1891-1894 chef van den Marinestaf, van 1894-1898 commandant van de Zeemacht en chef van het Dep. van Marine in Ned.-Indië en is sinds 1901 Minister van Marine. Orden: commandeur in de orde van den Nederl. Leeuw, ridder in de orde van de Eikenkroon, in de St. Anna-orde van Rusland, in de orde van den Rooden Adelaar van Pruisen, grootofficier der orde van den Witten Olifant van Siam en grootkruis der Mil. orde Saö Bento d'Aviz van Portugal. Woonplaats: 's-Gravenhage.

KRUSEMAN (mr. Willem Polman), geb. 1849 te Middelburg, promoveerde aan de Universiteit te Leiden tot doctor in de beide rechten en werd in 1878 benoemd tot leeraar aan de H. B. S. te Goes; in 1879 tot commies ter Prov. griffie van Zeeland en is sedert 1885 secretaris van het Zeeuwsch Genootschap der Wetenschappen, sinds 1892 griffier der Provinciale Staten van Zeeland, verwierf aan de Universiteit te Leiden eene eervolle vermelding voor de beantwoording der door de juridische faculteit aldaar uitgeschreven prijsvraag: „Eene historisch-kritische verhandeling over het aan Hendrik IV toegeschreven plan tot stichting van een Gemeenebest van het Christelijk Europa; over zijn ontstaan, zijne

bedoeling en de ter uitvoering van dit ontwerp gevoerde diplomatische onderhandelingen". Orden: ridder in de orde van den Nederl. Leeuw; ridder in de orde van Oranje Nassau. Woonplaats: Middelburg.

KRUYNE (mr. Louis Henri Mijnart van), geb. 1867 te Zeist, promoveerde in 1892 te Leiden tot doctor in de rechtswetenschap, op proefschrift „Art. 140 der Grondwet"; was van 1895-1899 als adjunct-commies werkzaam bij den raad van toezicht op den spoorwegdienst, tevens advocaat en procureur bij den Hoogen Raad te 's-Gravenhage; is sedert 1899 griffier bij het kantongerecht te Goor. Woonplaats: Goor.

KUHN (dr. Casper Hendrik), geb. 1848 te Amsterdam, promoveerde in 1875 tot doctor in de geneeskunde op proefschrift: „Respiratieschommelingen der arterieele bloedsdrukking"; was van 1875-1877 lector in de gerechtelijke geneeskunde en is sedert 1877 hoogleeraar in dit vak en in pathologische anatomie aan de Universiteit te Amsterdam. Woonplaats: Amsterdam.

KÜHNE (Eduard Julius), geb. 1855 te 's-Gravenhage, studeerde aan de Universiteit te Amsterdam; is sedert 1902 dirigeerend officier van gezondheid 3e klasse, chef van het Militair Hospitaal te Kampen. Woonplaats: Kampen.

KUIJK (H. van), is sedert 1889 betaalmeester te Maastricht. Woonplaats: Maastricht.

KUIJPER (Jhr. mr. Jan Louis Eduard Marie de), geb. 1845 te 's-Hertogenbosch, promoveerde in 1867 aan de Universiteit te Leiden tot doctor in de beide rechten en werd in 1869 benoemd tot leeraar in de staatswetenschappen aan de Rijks H. B. S. te 's-Hertogenbosch; in 1872 tot subst.-griffier bij de arr.-rechtbank aldaar; in 1876 tot idem bij het Gerechtshof te 's-Hertogenbosch en is sedert 1889 griffier van dat college; is voorts sedert 1866 lid der

Illustre Lieve Vrouwe Broederschap te 's-Hertogenbosch en sedert 1888 lid der Ridderschap van Noord-Brabant. Woonplaats: 's-Hertogenbosch.

KUIJPERS (mr. H.), geb. 1858 te Heeg, promoveerde in 1885 aan de Universiteit te Groningen tot doctor in de rechtswetenschap, op proefschrift „Het initiatief der Volksvertegenwoordiging in zake van Wetgeving, volgens de Nederlandsche Grondwet"; was van 1887-1890 kantonrechter-plaatsverv. te Dokkum; van 1890-1900 griffier bij het kantongerecht te Emmen en is sedert 1900 idem te Groenlo. Woonplaats: Groenlo.

KUILE (mr. Maurits Karel Johan Justus ter), geb. 1862 te Enschedé, promoveerde in 1886 aan de Universiteit te Leiden tot doctor in de rechtswetenschap, op proefschrift „Verkoop van erfenis"; was van 1891-1897 subst.-griffier en is sedert 1897 griffier bij de arr.-rechtbank te Almelo. Woonplaats: Almelo.

KUINDERS (A. J. P.), is sedert 1890 majoor-commandant (met personeelen rang van luitenant-kolonel) der dienstd. schutterij te Groningen. Orden: officier in de orde van Oranje Nassau. Woonplaats: Groningen.

KUIPER (dr. Koenraad), geb. 1854 te Zaandam, promoveerde in 1880 te Leiden tot doctor in de klassieke letteren op proefschrift: „De Vita Niciae"; was van 1879-1883 leeraar aan het Gymnasium te Zwolle; van 1883-1898 te Haarlem en is sedert 1898 hoogleeraar in de Griekse taal- en letterkunde aan de Universiteit te Amsterdam. Voornaamste werken: „Wijsbegeerte en Godsdienst in het drama van Euripides"; „Studiën over Callimachus"; voortzetting van Allard Pierson's „Hellenisme". Woonplaats: Amsterdam.

KUIPERS (dr. Albertus), geb. 1854 te Dordrecht, werd te Amsterdam opgeleid tot officier van gezondheid; promoveerde te Heidelberg tot

doctor in de geneeskunde en was achtereenvolgens chef van het Militair Hospitaal te Vlissingen en te Assen; is thans idem te Maastricht en sedert 1898 dirigeerend officier van gezondheid der 3e kl. (majoor). Woonplaats: Maastricht.

KUIPERS (mr. Jan Jacob), geb. 1838 te Buitenpost, promoveerde in 1862 aan de Universiteit te Groningen tot doctor in de beide rechten en werd in 1865 benoemd tot griffier bij het kantongerecht te Hindeloopen; in 1867 tot idem te Heerenveen; in 1871, eerst tot rechter in de arr.-rechtbank te Sneek, daarna tot kantonrechter te Heerenveen; in 1882 tot idem te Delft en is sedert 1887 kantonrechter te Utrecht; was van 1897-1901 lid der Prov. Staten van Utrecht. Orden: ridder in de orde van den Nederl. Leeuw. Woonplaats: Utrecht.

KUIPERS (Rintje Klaas), geb. 1847 te Harlingen, was achtereenvolgens onderwijzer aldaar (1866-1873); hoofd eener school te St. Jacobi-parochie (1873-1875); idem te Hoogeveen (1875-1882); leeraar in de Nederlandsche en Duitsche talen aan de H. B. S. te Harlingen (1882-1883) en is sedert 1883 leeraar in de Nederlandsche taal en letterkunde aan het Gymnasium en de H. B. S. te Gorinchem. Voornaamste werken: „Kleine Geschiedenis der Nederl. letterkunde ten dienste van onderwijzers"; „Volledig Woordenboek der Nederl. Taal"; „Geïllustreerd Woordenboek der Nederl. Taal"; verder een aantal bijdragen over taal en letteren in verschillende tijdschriften. Woonpl.: Gorinchem.

KUN (Emile Alexis Marie van der), geb. 1853 te Rotterdam, werd opgeleid voor den handel en was van 1878-1887 lid der firma R. Kraemer & Co. aldaar; is sedert 1892 lid der Tweede Kamer voor Zevenbergen. Orden: ridder in de orde van Pius IX van den H. Stoel. Woonplaats: 's-Gravenhage.

KUN (mr. J. E. J. M. van der), geb. 1853 te Rotterdam, promoveerde in 1879 aan de Uni-

versiteit te Leiden tot doctor in de rechten; was van 1883-1888 ambtenaar van het O. M. bij de kantongerechten in het arrondissement Alkmaar, voor de kantons Hoorn en Medemblik; van 1888-1892 subst.-officier van Justitie te Roermond; van 1892-1897 idem te 's-Hertogenbosch en is sedert 1897 officier van Justitie te Zierikzee. Woonplaats: Zierikzee.

KUYK (Henri van), geb. 1846 te Rotterdam, was aanvankelijk werkzaam als onderwijzer in de gevangenis aldaar, doch wijdde zich later aan het tooneel en werd in 1869 verbonden aan het gezelschap van Victor Driessens; in 1881 aan het gezelschap van A. van Lier, Grand Theatre te Amsterdam; werd in 1884 regisseur in den Salon des Variétés aldaar, waar hij den eersten grooten stoot gaf aan de moderne richting in de tooneelspeelkunst met spoken: „Hedda Gabler" van Ibsen, „De Verloren Zoon", „De Wevers" van Hauptman, Suderman's „Sodoms Ende" en Strindberg's „Vader"; daarna regisseur in het Paleis voor Volksvlijt; is sedert 1895 artistiek leider der Nederl. Tooneelvereeniging te Amsterdam en sedert 1896 leeraar aan de Tooneelschool. Hij bracht met voorliefde nieuwere werken ten tooneele, als Ibsen's „Steunpilaren", „Vijand des Volks", Bouwmeester's „Solnez", Maeterlinck's „Interieur", Heyermans' „Ghetto" en „Op Hoop van Zegen", enz. Ook was hij 't, die de oud-Hollandsche blijspelen „De Spaansche Brabander", „Jan Claesz" en „Warnaer met de pot" in de decoratie der 17e eeuw deed vertoonen. Woonplaats: Amsterdam.

KUYPER (dr. Abraham), geb. 1837 te Maassluis, promoveerde in 1862 aan de Universiteit te Leiden tot doctor in de theologie en werd in 1863 Ned. Herv. predikant te Beesd; in 1867 te Utrecht en in 1870 te Amsterdam, waarop hij in 1874 zijn emeritaat verkreeg; werd in 1880 benoemd tot hoogleeraar aan de in dat jaar onder zijn invloed opgerichte Vrije Universiteit; was van 1874-1877 lid der Tweede Kamer voor Gouda, van 1894-1901 voor Slie-

drecht en is sedert laatstgenoemd jaar Minister van Binnenlandsche Zaken en president van den Ministerraad. Voornaamste werken: tal van artikelen in „De Standaard" en „De Heraut", van welke bladen hij hoofdredacteur was; wetenschappelijke boeken, verscheidene vlugschriften op staatkundig gebied, tot een gezamenlijk aantal van 125, waaronder „Ons Program", waarin de beginselen der anti-revolutionaire partij worden uiteengezet; was van het begin der oprichting voorzitter van het Centraal Comité der anti-revol. partij, in de laatste jaren ook voorzitter van den Ned. Journalistenkring. Orden: ridder in de orde van den Nederl. Leeuw. Woonplaats: 's-Gravenhage.

KUYPER (dr. Herman Frans), geb. 1837 te Soestdijk, was sedert 1890 inspecteur voor den arbeid in de provinciën Limburg en Noord-Brabant, thans in Zuid-Holland. Orden: ridder in de orde van den Nederl. Leeuw. Woonplaats: 's-Gravenhage.

KUYPER (dr. Herm. Hub.), geb. 1868 te Amsterdam, promoveerde in 1891 aan de Vrije Universiteit aldaar tot doctor in de Godgeleerdheid, op proefschrift „De opleiding tot den Dienst des Woords bij de Gereformeerden. Dl. I. Inleiding. Geschiedenis." Was daarna predikant te Baarn, later te Leeuwarden en is sedert 1899 hoogleeraar in de faculteit der Godgeleerdheid aan de Vrije Universiteit. Woonplaats: Amsterdam.

KWISTHOUT (Adriaan Willem Eduard), geb. 1840 te Breda, was achtereenvolgens asp.-landmeter, landmeter van het kadaster, controleur der directe belastingen en van het kadaster te Rotterdam en is thans ingenieur-verificateur van het kadaster, lid der Rijkscommissie voor graadmeting en waterpassing. Orden: officier in de orde van Oranje Nassau. Woonplaats: Roermond.

LAAN (Dirk), geb. 1843 te Wormerveer, is sedert 1897 lid der Eerste Kamer voor Noord-Hol-

land. Orden: ridder in de orde van den Nederl. Leeuw. Woonplaats: Wormerveer.

LAAN (K. ter), geb. 1871 te Slochteren, werd opgeleid voor het lager onderwijs en is sedert 1897 hoofd eener lagere school en directeur van den gemeentelijken handelscursus te Delft; sedert 1901 lid der Tweede Kamer voor Hoogezand. Wegens de aanvaarding van dit lidmaatschap werd hem in 1902 door den Gemeenteraad van Delft ongevraagd ontslag verleend uit beide bovengenoemde betrekkingen aldaar. Woonplaats: Delft.

LADENIUS (mr. Hendrik Johannes), geb. 1854 te Harich (Friesland), promoveerde in 1879 aan de Universiteit te Leiden tot doctor in de rechtswetenschap, op proefschrift „Opmerkingen over art. 1066 B. W." Werd in 1883 benoemd tot griffier bij het kantongerecht te Emmen; in 1886 tot idem te Zuidhorn; was van 1892-1898 kantonrechter te Vianen en is sedert 1898 kantonrechter te Almelo. Woonplaats: Almelo.

LAER (mr. A. van), geb. 1840 te Zwolle, promoveerde in 1863 aan de Universiteit te Groningen tot doctor in de rechten; was van 1865-1868 griffier bij het kantongerecht te Ootmarsum; van 1868-1874 kantonrechter te Delden; van 1874-1876 rechter te Hoorn; van 1876-1880 rechter te Almelo; van 1880-1894 president der arr.-rechtbank te Almelo en is sedert 1894 raadsheer in het Gerechtshof te 's-Gravenhage. Woonplaats: 's-Gravenhage.

LAGERWEIJ (mr. A. C.), geb. 1837, promoveerde in 1862 aan de Universiteit te Utrecht tot doctor in de rechten; was van 1863-1864 griffier bij het kantongerecht te Vollenhove; van 1864-1867 idem te Beverwijk; van 1867-1870 kantonrechter aldaar en is sedert 1870 rechter in de arr.-rechtbank te Alkmaar. Woonpl.: Alkmaar.

LAGING TOBIAS (Philip Fransz), geb. 1834 te Zwolle, werd aanvankelijk opgeleid voor predikant, maar nam in 1855 dienst als soldaat bij

het Koloniaal Werfdepôt en kwam 31 Januari 1856 als zoodanig te Batavia aan; bevorderd tot 2e luitenant in 1859; tot 1e luitenant in 1862 en den 29 December 1865 eervol uit den militairen dienst ontslagen, met gelijktijdige benoeming tot controleur der 1e kl. bij het Binnenl. Bestuur in de Westerafdeeling van Borneo; in 1868 bevorderd tot assistent-resident van Sintang; in 1872 tot idem van Tebing Tenggi (residentie Palembang); in 1873 tot idem van Benkoelen; in 1876 tot resident van Ternate; in 1879 tot idem van Palembang en in 1882 tot Gouverneur van Atjeh en Onderhoorigheden, uit welk ambt hem 19 Aug. 1884 op verzoek eervol ontslag werd verleend. Maakte deel uit van de 1e Bonische expeditie en woonde de krijgsverrichtingen in het Sintangsche bij (1866). Voornaamste werken: artikelen in „De Gids", „De Indische Gids" en eene brochure „Frasen en Feiten", alle betreffende de Atjehpolitiek. Orden: ridder van de Militaire Willemsorde 4e kl.; ridder in de orde van den Nederl. Leeuw. Woonplaats: Nijmegen.

LAMAN TRIP (Jhr. H.), geb. 1840 te Groningen, werd opgeleid aan de Kon. Mil. Academie, doorliep alle officiersrangen, tot en met luitenant-kolonel bij den Generalen Staf; was van 1897-1900 generaal-majoor, commandant van de eerste divisie infanterie te 's-Gravenhage en is sedert 1901 lid van het Hoog Militair Gerechtshof; is adjudant in buitengewonen dienst van H. M. de Koningin. Orden: ridder in de orde van den Nederl. Leeuw; van het Legioen van Eer; van de orde van Frederik van Wurtemberg; van den Leeuw en de Zon van Perzië en van St. Stanislaus van Rusland. Woonplaats: 's-Gravenhage.

LAMERS (dr. Gijsbert Hendrik), geb. 1834 te Harderwijk, studeerde aan de Universiteit te Utrecht in de godgeleerdheid en was predikant te Engwierum, Scherpenzeel en 's-Gravenhage; daarna hoogleeraar te Groningen en is thans hoogleeraar te Utrecht. Voornaamste werken: „Het eeuwig Evangelie" (25 jaarg.); „De we-

tenschap van den Godsdienst" (2 dln.); „De Geschiedenis van de leer aangaande God"; „Zedekunde"; „Nieuwe Bijdragen op het gebied van Godgeleerdheid en Wijsbegeerte" (13 dln.), benevens tal van artikelen en brochures. Orden: ridder in de orde van den Nederl. Leeuw. Woonplaats: Utrecht.

LAMSWEERDE (mr. A. Th. H. G. baron van), geb. 1834, promoveerde in 1858 aan de Universiteit te Leiden tot doctor in de rechten, op proefschrift „De Nederl. wet op de echtscheiding, in betrekking tot die van andere staten." Werd in 1876 benoemd tot griffier bij het kantongerecht te Zevenaar; in 1877 op wachtgeld gesteld; was van 1879-1885 griffier bij het kantongerecht te Sittard; van 1885-1890 kantonrechter aldaar, en is sedert 1890 rechter in de arr.-rechtbank te 's-Hertogenbosch. Woonplaats: 's-Hertogenbosch.

LAND (mr. A. A.), was van 1880-1892 secretaris der gemeente Haarlem en is sedert 1892 griffier der Staten van Noord-Holland. Woonpl.: Haarlem.

LAND (mr. Nicolaas Karel Frederik), geb. 1840 te Leeuwarden, promoveerde in 1861 te Leiden tot doctor in de beide rechten, op proefschrift „Over het pandregt op inschulden"; was van 1862-1887 advocaat te Leiden en is sedert 1887 hoogleeraar in het Romeinsch recht aan de Universiteit te Groningen. Voornaamste werken: „Beginselen van het hedendaagsch wisselrecht"; „Verklaring van het Burgerlijk Wetboek" en tal van tijdschrift-artikelen. Woonplaats: Groningen.

LANDE CREMER, zie **CREMER (J. de la LANDE).**

LANDSBERG (dr. L.), geb. 1825 te Unruhstadt (Pruisen), is sedert 1860 opperrabbijn bij het Ned. Israel. Kerkgenootschap te Maastricht. Orden: ridder in de orde van den Nederl. Leeuw. Woonplaats: Maastricht.

LANGE (Daniël de), geb. 1841 te Rotterdam, werd opgeleid aan de Muziekschool der Mij. tot bev. der Toonkunst aldaar en studeerde voorts te Brussel; was achtereenvolgens leeraar aan het Conservatorium te Lemberg; idem aan de Muziekschool te Rotterdam; organist en koordirecteur der „Vrije Gemeente" te Parijs en is thans directeur van het Conservatorium en van de Muziekschool, algemeen secretaris van de Maatsch. tot bevordering der Toonkunst en muziek-redacteur van „Het Nieuws van den Dag" te Amsterdam. Voornaamste werken: twee symphoniën, een opera, verschillende cantaten voor soli, koor en orkest, kleine instrumentaalwerken en liederen. Orden: ridder in de orde van den Nederl. Leeuw en van de IJzeren Kroon van Oostenrijk. Woonpl.: Amsterdam.

LANGE (Samuel de), geb. 1840 te Rotterdam, genoot zijn muzikale opleiding o. a. van Verhulst, Winterberger (Weenen), Damcke (Brussel), Mikuli (Lemberg); was van 1860-1863 leeraar aan de muziekschool te Lemberg; van 1863-1874 te Rotterdam; van 1877-1884 leeraar aan het conservatorium te Keulen; is sedert 1893 leeraar, sedert 1900 directeur aan het conservatorium te Stuttgart; ook dirigeert hij de Verein f. Klass. Kirchemusik en Lehrerges. Ver. Voornaamste werken: oratorium, orgelsonaten, kwartetten, liederen en kerkkoren, 3 symphoniën. Orden: ridder in de Philipsorde van Hessen Darmstadt; gouden medaille „für Kunst und Wissenschaft." Woonplaats: Stuttgart.

LANGGUTH (Gradus Lodewijk), geb. 1841 te 's-Gravenhage, werd opgeleid aan de Kon. Mil. Academie en in 1860 aangesteld tot 2e luitenant der infanterie; doorliep alle officiersrangen en werd in 1900 gepensionneerd als generaal-majoor, commandant der 2e divisie infanterie. Orden: ridder in de orde van den Nederl. Leeuw. Woonplaats: Arnhem.

LANS (Johannes Romboldus van der), geb. 1855 te 's-Gravenhage, opgeleid aan de Normaal-

school voor onderwijzers aldaar, was van 1873-1875 onderwijzer te 's-Heerenhoek, van 1875-1879 idem te Rotterdam; van 1879-1898 redacteur, later hoofdredacteur van de uitgaven der Mij. „De Katholieke Illustratie" te 's-Hertogenbosch en is sedert 1898 hoofdredacteur van het dagblad „De Gelderlander" te Nijmegen, sedert 1900 tevens directeur der Mij. „De Gelderlander" aldaar. Beweegt zich als schrijver bij voorkeur op historisch-romantisch gebied. Voornaamste werken: „De Gouden Dubloen", „Maagdepalmen", „Koning Karel en Widukind", „De tocht naar Damiate", „Om de Keizerskroon" (historische romans); verder novellen, gedichten (bundels „Liederen en Liedekens" en „Eglantieren") en historische werken („Voor honderd jaren" en „Heldengestalten"). Begiftigd met het kruis Pro Ecclesia et Pontifice. Woonplaats: Nijmegen.

LANS (Michaël Joannes Antonius), geb. 1845 te Haarlem, werd opgeleid aan het Klein Seminarie „Hageveld" te Voorhout en het Groot Seminarie te Warmond en in 1869 tot priester gewijd; was van 1869-1887 professor aan het Klein Seminarie „Hageveld"; van 1887-1896 pastoor te Schiedam en is sedert 1896 kanunnik van het kathedraal kapittel van Haarlem en president van het Groot Seminarie te Warmond; is voorts geheim kamerheer van Z. H. den Paus, en is oprichter en hoofdredacteur van het „St. Gregorius-Blad, tijdschrift tot bevordering van kerkelijke toonkunst"; oprichter en voorzitter der Nederlandsche „St. Gregorius Vereeniging tot bevordering der kerkelijke toonkunst". Schreef: „De jonge Korist", in 2 st., voor Gregoriaanschen en voor meerstemmigen kerkzang; „Handboekje bij het onderwijs in den Gregor. zang"; „De Katholieke organist", begeleiding van den Gregor. zang; „Leerboek voor het Contrapunt"; verschillende kleinere werken en eenige compositiën. Orden: ridder in de orde van den Nederl. Leeuw. Woonpl.: Warmond.

LAST (Carel Evert), geb. 1840 te 's-Gravenhage,

legde het examen af voor candidaat-notaris en was achtereenvolgens aspirant-landmeter van het kadaster; adj.-commies bij het Departement van Financiën; landmeter van het kadaster; controleur der directe belastingen en van het kadaster en is thans ingenieur-verificateur van het kadaster. Orden: ridder in de orde van den Nederl. Leeuw. Woonplaats: 's-Gravenhage.

LAURILLARD (dr. Elisa), geb. 1830 te Rotterdam, promoveerde aan de Universiteit te Leiden tot doctor in de theologie; was achtereenvolgens predikant bij de Ned. Herv. Gemeente te Zandpoort en te Leiden en is thans sedert 1862 als zoodanig werkzaam te Amsterdam; voorts praeses van 't Classikaal Bestuur; secretaris des hoofdbestuurs van 't Nederl. Genootschap tot zedelijke verbetering der gevangenen; idem van het Amsterdamsch Roode Kruis Comité; commissaris-president van Ned. Mettray; secretaris der commissie van bijstand voor het Woordenboek der Ned. Taal; beheerder van eenige studiebeurzen; eere lid der Howard Association te Londen, enz. Voornaamste werken: behalve vele bijdragen in tijdschriften en jaarboekjes, ook vele bundels proza en poëzie, als: „Uit de Papierentasch"; „Geen Dag zonder God"; „Rust een weinig"; „De Roos en de Lelie"; „De scherpste doornen om het edelste hoofd"; „Kunstjuweeltjes voor de Salontafel"; „De zeven hoofdzonden"; „Bijbel en Volkstaal"; „Preeken en Preekenbundels"; „Vlechtwerk uit verscheiden kleuren"; „Sprokkelhout"; „Huisraad en Speelgoed"; „Schotsche Ruiten"; „Door meer dan één kijkglas in 't leven gezien"; „Op uw stoel door uw land"; „Graan en groen"; „Koren en klaprozen"; „Hanne Nüte"; „Uit de cel"; „Met Jezus in de Natuur"; „Onder de Palmen"; „Uit het Morgenland"; „Primulae Veris"; „Stekelkruid"; „Peper en Zout"; „De trompetter van Säckingen"; „Reintje de Vos"; „Een Rozenruiker"; „Bloemen en Knoppen"; „Ernstig en Los"; „Uit 's levens Ernst en Kluchten"; enz. enz. Orden: ridder in de orde

van den Nederl. Leeuw. Woonplaats: Amsterdam.

LEAO LAGUNA (mr. D. Lopes de), geb. 1828 te Amsterdam, promoveerde in 1850 aan de Universiteit te Leiden tot doctor in de rechten; was van 1858-1861 kantonrechter-plaatsv. te Nieuwer-Amstel; van 1861-1863 griffier bij het kantongerecht te Maarssen; van 1863-1868 idem te Nieuwer-Amstel; van 1868-1877 idem te Amsterdam III; van 1877-1889 kantonrechter in Amsterdam, IIIe kanton en is sedert 1889 raadsheer in het Gerechtshof te Amsterdam. Orden: ridder in de orde van den Nederl. Leeuw. Woonplaats: Amsterdam.

LECHNER (mr. Johannes), geb. 1856 te Schiedam, promoveerde in 1883 aan de Universiteit te Leiden tot doctor in de rechtswetenschap, op proefschrift „Aanteekeningen op art. 182 B. W." Werd achtereenvolgens benoemd: in 1887 tot griffier der arr.-rechtbank te Zierikzee; in 1901 tot idem te Zwolle. Woonpl.: Zwolle.

LEDEBOER (Adriaan Jacob Marie), geb. 1836 te Rotterdam, werd in 1861 surnumerair der posterijen; in 1864 commies 3e kl. te Amsterdam; in 1875 commies 1e kl.; in 1881 arrondissements-inspecteur der posterijen voor de provinciën Noord-Holland en Utrecht en is sedert 1897 directeur van het postkantoor te Rotterdam, uit welke betrekking hij op verzoek met November 1901 eervol is ontslagen. Orden: ridder in de orde van den Nederl. Leeuw. Woonplaats: 's-Gravenhage.

LEEMANS (Wilhelmus François), geb. 1841 te Leiden, werd opgeleid aan de Kon. Academie te Delft en in 1861 benoemd tot surnumerair bij 's Rijks waterstaat, achtereenvolgens bevorderd en is sedert 1900 hoofdinspecteur van den Rijks waterstaat; is sedert 1895 Nederlandsch commissaris voor de Rijnvaart; was secretaris van de Staatscommissie van 1870 ter beoordeeling van het indijken, droogmaken en in cultuur brengen van het Zuidelijk

gedeelte der Zuiderzee; lid van de Staatscommissie van 1887 voor het onderzoek naar de wenschelijkheid eener wijziging van de bepalingen tot voorkoming van aanvaringen op de rivieren, stroomen, kanalen, reeden, havenmonden en zeegaten des Rijks; lid van de Staatscommissie van 1892 tot onderzoek omtrent eene afsluiting en droogmaking van de Zuiderzee; in 1874 werd hij belast met de leiding van het nader onderzoek en het bewerken van het wetsontwerp 1877 tot indijken en droogmaken van het Zuidelijk gedeelte der Zuiderzee. Voorts was hij voorzitter der commissie, belast met het onderzoek omtrent het verband tusschen den waterspiegel op de Waal en de afsluiting der Heerewaardensche overlaten (1891); lid van de commissie van advies nopens de werken in de Solo-vallei (1898); voorzitter der Provinciale commissie tot onderzoek naar de oorzaken van den vervuilden toestand der kanalen tusschen de Maas en Scheveningen en de middelen tot verbetering (1897); lid in het scheidsgerecht tusschen den Rumeenschen Staat en den heer Hallier, te Parijs, ter zake van den havenbouw te Constanza (1900); voorzitter van de vereeniging ter bevordering van de uitvoering van werken in het buitenland door Nederlanders (1889); voorzitter van het Koninklijk Instituut van Ingenieurs in 1892-1895 en 1896-1897; is lid-consultant van het Bataafsch Genootschap (1892) en commissaris der Nederlandsche Heidemaatschappij (1896). Voornaamste werken: onderscheidene bijdragen in het tijdschrift van het Koninklijk Instituut van Ingenieurs; ontwerp tot sluiting der overlaten in Noord-Brabant, 1869; ontwerp tot droogmaking van Zwijnsleger en Koekoek in Overijssel, 1873; ontwerp tot inpoldering van het gedeelte der Zuiderzee achter Schokland, 1874; ontwerp tot indijken en droogmaken van het Zuidelijk gedeelte der Zuiderzee, 1876. Orden: ridder in de orde van den Nederl. Leeuw; ridder 3e kl. van de Pruisische Kroonorde. Woonplaats: 's-Gravenhage.

LEEUWEN (dr. Everardus Hendrikus van), geb.

1833 te Zalt-Bommel, promoveerde in 1859 te Utrecht tot doctor in de Godgeleerdheid en was achtereenvolgens predikant te Vreeland (1859); Vlissingen (1866); Vlaardingen (1869); Zutphen (1876) en is sedert 1886 hoogleeraar van wege de Ned. Herv. Kerk aan de Universiteit te Utrecht. Voornaamste werken: „De Eed en de moderne Staat"; „Beschouwingen over art. 168 der Grondwet"; „De Staat in het licht des Christendoms"; „Bijbelsch Realisme"; „Prolegomena van Bijbelsche Godgeleerdheid"; „De leer aangaande God"; „De parousieverwachting in het Nieuwe Testament" en tal van tijdschrift-artikelen. Woonplaats: Utrecht.

LEEUWEN (mr. Frederik Albert van), geb. 1846 te Leiden, promoveerde in 1871 aldaar tot doctor in de rechten; was van 1873-1875 subst.-griffier bij de arr.-rechtbank te Appingedam, van 1875-1877 idem te Leiden; van 1877-1881 subst.-griffier bij de arr.-rechtbank te Rotterdam; van 1881-1886 rechter te Alkmaar; van 1886-1899 rechter te Utrecht en is sedert 1899 raadsheer in het Gerechtshof te Amsterdam. Woonplaats: Amsterdam.

LEEUWEN (mr. Jacob van), geb. 1852 te De Lemmer, promoveerde in 1880 aan de Universiteit te Leiden tot doctor in de rechtswetenschap, op proefschrift „Opmerkingen over de artt. 287-298 W. v. K."; was van 1880-1897 advocaat en kantonrechter-plaatsvervanger te Leeuwarden; van 1897-1898 subst.-griffier bij de arr.-rechtbank te Arnhem, en is sedert 1898 griffier bij die rechtbank. Woonplaats: Arnhem.

LEEUWEN Jr. (dr. Jan van), geb. 1850 te Zegwaart, promoveerde in 1876 te Leiden tot doctor in de klassieke letteren op proefschrift: „De Aristophane Euripidis censore"; was van 1875-1884 leeraar in het Grieksch aan het Gymnasium te Amsterdam en is sedert 1884 hoogleeraar in de Grieksche taal- en letterkunde aan de Universiteit te Leiden. Voornaamste wer-

ken: „De Ajacis Sophoclei authentia et integritate" (bekroonde prijsvraag van het Utr. Genootschap); metrische vertalingen van Sophocles' „Ajas", „Philoktetes" en „Antigone"; uitgave van Aristophanes' „Acharnenses", „Equites", „Vespae", „Ranae" en „Nubes"; „Enchiridium dictionis epicae"; met prof. Van Herwerden samen: „Aristotelis qui fertur liber de Republica Atheniensium", en met dr. M. B. Mendes da Costa samen: „Attische Vormleer", „Taaleigen der Homerische gedichten", uitgave van „Ilias" en „Odyssee", enz. enz. Woonplaats: Leiden.

LEEUWEN (mr. Wilhelmus Frederik van), geb. 1860 te Soerabaja, promoveerde in 1883 aan de Universiteit te Amsterdam tot doctor in de rechtswetenschap, op proefschrift „De verzekering op behouden varen", en vestigde zich aldaar als advocaat-procureur. In 1895 gekozen tot lid van den Gemeenteraad van Amsterdam, en kort daarna tot wethouder; is sedert Mei 1901 Burgemeester van Amsterdam. Woonpl.: Amsterdam.

LEGUYT (Hendrik), geb. 1840 te Krommenie, werd in 1873 als opzichter-teekenaar bij de Publieke Werken te Amsterdam aangesteld; in 1891 tot assistent-architect bij dien dienst benoemd en voerde als zoodanig talrijke gemeentelijke bouwwerken aldaar uit. De voornaamste daarvan zijn: het Wilhelminagasthuis, het klinisch ziekenhuis en de gasthuisapotheek van het Binnengasthuis, de Openbare Handelsschool, de 3e H. B. S. met 5-jarigen cursus, benevens talrijke lagere scholen, brandweerkazernes, politiebureaux, banken van leening, eenige blokken arbeiderswoningen en vele andere gemeentegebouwen. Woonplaats: Amsterdam.

LEK DE CLERCQ (mr. J. van der), geb. 1837, promoveerde in 1862 aan de Universiteit te Leiden tot doctor in de rechten, op proefschrift „Over de artt. 1302 en 1303 van het B. W." Werd achtereenvolgens benoemd: in 1865 tot

subst.-officier van Justitie te Zierikzee; in 1867 tot idem, eerst te Goes, daarna te Middelburg; in 1877 tot rechter aldaar en is sedert 1887 vice-president van de arr.-rechtbank te Middelburg. Orden: ridder in de orde van den Nederl. Leeuw. Woonplaats: Middelburg.

LEK DE CLERCQ (mr. Johan François van der), geb. 1854 te Zierikzee, promoveerde in 1883 aan de Universiteit te Leiden tot doctor in de rechts- en staatswetenschappen, op proefschrift (Staatsw.) „Eenige opmerkingen over de regeling van het Belgische kiesrecht"; was van 1883-1893 Gemeente-secretaris te Zierikzee; van 1893-1900 rechter te Rotterdam en is sedert 1900 rechter te 's-Gravenhage. Woonplaats: 's-Gravenhage.

LELY (Cornelis), geb. 1854 te Amsterdam, in 1875 gepromoveerd als civiel ingenieur aan de Polytechnische School te Delft; was in 1883 ingenieur van het waterschap de Schipbeek; van 1886-1891 ingenieur der Zuiderzee-vereeniging; van 1891-1894 en van 1897-1901 Minister van Waterstaat, Handel en Nijverheid en is sedert 1894 lid der Tweede Kamer. Orden: ridder in de orde van den Nederl. Leeuw; grootofficier van het Legioen van Eer. Woonplaats: 's-Gravenhage.

LEMMENS (mr. Gerard Reinier Arnold), geb. 1854 te Munstergeleen, promoveerde in 1876 te Leiden tot doctor in de rechten, op stellingen; was van 1883-1886 kantonrechter-plaatsv. te Heerlen; van 1886-1889 griffier bij het kantongerecht aldaar; van 1889-1892 kantonrechter te Gulpen en is sedert 1892 rechter in de arr.-rechtbank te Roermond; was van 1885-1895 lid der Prov. Staten van Limburg. Woonpl.: Roermond.

LENDERINK (Hendrik Jacob), geb. 1846 te Deventer, was van 1870-1875 leeraar aan het Gymnasium te Winschoten; van 1875-1892 idem te Delft, tevens leeraar aan den cursus tot opleiding voor officier der artillerie aldaar en

is sedert 1892 directeur van het Instituut tot onderwijs van blinden te Amsterdam, tevens algemeen secretaris der „Vereeniging tot verbetering van het lot der blinden in Nederland en zijne Koloniën." Voornaamste werken: „Over de leer der levensfuncties van enkele organen der blinden"; „Beschouwingen over de menigmaal voorkomende gevallen van blindwording bij pasgeborenen"; „De blinden in Nederland en hunne toekomst"; „De blinden in onze Koloniën en de middelen ter verbetering van hun toestand"; „De eerste opvoeding van het blinde kind in het huisgezin". Orden: ridder in de orde van Oranje Nassau; ridder in de orde van de Eikenkroon; ridder in de orde van San Thiago van Portugal; officier de l'Instruction Publique van Frankrijk. Woonplaats: Amsterdam.

LENDERINK Jr. (Herman Willem), geb. 1858 te Deventer, was van 1890-1896 kapitein en is sedert 1896 majoor-commandant der dienstdoende schutterij te Deventer. Woonplaats: Deventer.

LENNEP (C. R. van), is sedert 1884 referendaris, chef der afd. aanschaffing en uitzending van gouvernementsgoederen aan het Depart. van Koloniën. Orden: ridder in de Militaire Willemsorde; ridder in de orde van den Nederl. Leeuw. Woonplaats: 's-Gravenhage.

LENNEP (mr. Henrick Samuel van), geb. 1832 te Amsterdam, promoveerde aan de Universiteit te Leiden tot doctor in de rechten; vestigde zich in 1856 als advocaat te Amsterdam en is sedert 1876 lid van den Gemeenteraad aldaar; voorts directeur der Brandverzekeringmaatschappij „Vesta" en commissaris van het Vaderlandsch Fonds ter aanmoediging van 's Lands Zeedienst. Orden: ridder in de orde van den Nederl. Leeuw. Woonplaats: Amsterdam.

LENNEP (Pieter Charles van), geb. 1853 te Zante (Jonische Eil.), waar zijn vader Nederlandsch consul was; werd opgeleid aan de

Britsche Handelsschool en bevorderd tot doctor in de handels- en administratieve wetenschappen; werd in 1875 benoemd tot vice-consul der Nederlanden; in 1879 tot consul-generaal te Piraeus; in 1883 tot idem voor Griekenland en sedert 1894 tot zaakgelastigde en consul-generaal te Athene. Orden: ridder in de orde van den Nederl. Leeuw; commandeur van de Eikenkroon; van de Heilige Maagd; van Karel III; van Isabella la Catholica van Spanje; officier der orde van den Verlosser van Griekenland; ridder van de orde van Jezus Christus. Woonplaats: Athene (Griekenland).

LENNEP (mr. W. W. van), geb. 1833 te Heemstede, promoveerde in 1857 tot doctor in de rechten, op proefschrift „De leer der opzeggingen en stilzwijgende wederinhuring van woningen en landerijen, volgens ons B. W."; was van 1881-1895 wethouder van Amsterdam. Orden: ridder in de orde van den Nederl. Leeuw. Woonplaats: Amsterdam.

LEOPOLD (Lubbertus), geb. 1839 te Groningen, was onderwijzer aan de Rijkskweekschool voor Onderwijzers aldaar en is sedert 1895 directeur dier school. Voornaamste werken: verscheidene lees- en leerboeken (taal- en letterkunde); „Van de Schelde tot de Weichsel" (Nederl. dialecten). Woonplaats: Groningen.

LEUR (Hendrik Willem Lodewijk), geb. 1842 te Amsterdam, trad in 1860 als leerling in dienst bij de Rijkstelegraaf; werd in 1870 benoemd tot onder-directeur van het Rijkstelegraafkantoor te Rotterdam; in 1882 tot inspecteur der telegraphie; in 1897 tot directeur van het Rijkstelegraafkantoor te Utrecht en is sedert 1898 in gelijke betrekking te Amsterdam. Orden: ridder in de orde van den Nederl. Leeuw. Woonplaats: Amsterdam.

LEUVELING TJEENK (mr. J. J.), geb. 1837 te Amsterdam, promoveerde in 1865 aan de Universiteit te Utrecht tot doctor in de rechten; was van 1870-1877 griffier bij het kantongerecht

te Weesp en van 1877-1901 idem te Amsterdam II. Woonplaats: Amsterdam.

LEVY (mr. Isaäc Abraham), geb. 1836 te Doetinchem, studeerde aan de Universiteit te Leiden en promoveerde aldaar tot doctor in de beide rechten; vestigde zich als advocaat te Amsterdam en was van November 1887 tot Maart 1888 lid der Tweede Kamer voor Alkmaar; van 1891-1894 idem voor Amsterdam. Voorn. werken: „Vergelijking van Duitsch en Nederlandsch Handelswetboek"; „Rekening-Courant"; „Staatkundige Betoogen"; „Engelsch Katheder-socialisme"; „Rechter en Wet"; benevens tal van vlugschriften, dag- en weekbladartikelen. Orden: ridder in de orde van den Nederl. Leeuw. Woonplaats: Amsterdam.

LEWENSTEIN (dr. Tobias), geb. 1863 te Paramaribo, werd opgeleid aan het Ned. Isr. Seminarium en de Universiteit te Amsterdam; studeerde daarna te Berlijn en promoveerde in 1893 te Halle tot doctor in de philosophie en in 1894 te Berlijn tot moré; was van 1895-1899 opperrabbijn van Friesland en is sedert 1899 opperrabbijn van het Synagogaal ressort 's-Gravenhage en ad interim van Utrecht en Zeeland. Woonplaats: 's-Gravenhage.

LEY (mr. A. van der), geb. 1859, promoveerde in 1888 aan de Universiteit te Groningen tot doctor in de rechtswetenschap, op proefschrift „Eenige opmerkingen over het recht van verloren en gevonden goederen"; was van 1888-1900 advocaat te Groningen en is sedert 1900 griffier bij het kantongerecht te Onderdendam. Woonplaats: Onderdendam.

LEYDEN (mr. Adolf Frederik van), geb. 1834 te Krommenie, studeerde aan de Universiteit te Amsterdam en promoveerde in 1887 aldaar tot doctor in de rechtswetenschap, op proefschrift „Aard en strekking der actio Pauliana". Werd in 1889 benoemd tot comm.-redact. ten Stadhuize aldaar en trad in 1891 in de consulaire loop-

baan; was achtereenvolgens in verschillende functiën werkzaam aan het consulaat-generaal te Londen, het politiek agentschap te Caïro, het gezantschap te Constantinopel en het Departement van Buitenlandsche Zaken; werd in 1897 benoemd tot consul te Smyrna en in 1900 tot consul-generaal voor Venezuela, Columbia en Ecuador; voor Venezuela tevens zaakgelastigde. Woonplaats: Caracas.

LEYTEN (Petrus), geb. 1834 te Ginneken, is sedert 1885 Bisschop van Breda. Orden: ridder in de orde van den Nederl. Leeuw. Woonplaats: Breda.

LIDTH DE JEUDE (mr. Lambert Johan Adriaan van), geb. 1860 te Tiel, promoveerde in 1886 aan de Universiteit te Leiden tot doctor in de rechtswetenschap, op proefschrift „De terugwerkende kracht van het vonnis van scheiding van goederen"; was van 1891-1899 subst.-griffier bij de arr.-rechtbank te Amsterdam en is sedert 1899 rechter in de arr.-rechtbank te Amsterdam. Woonplaats: Amsterdam.

LIDTH DE JEUDE (mr. M. E. J. J. van), geb. 1853, promoveerde in 1882 aan de Universiteit te Utrecht tot doctor in de rechtswetenschap, op proefschrift „De levering van schepen en scheepsaandeelen"; was van 1884-1885 kantonrechter-plaatsv. te Tiel; van 1885-1889 griffier bij het kantongerecht te Ridderkerk; van 1889-1894 idem te Gorinchem en is sedert 1894 idem te Alkmaar. Woonplaats: Alkmaar.

LIEFTINCK (Franciscus), geb. 1835 te Odoorn, studeerde aan de Universiteit te Groningen in de theologie en werd in 1860 predikant te Boxtel; in 1863 te Kimswerd; is sedert 1879 lid der Tweede Kamer, eerst voor Leeuwarden, later voor Franeker. Orden: ridder in de orde van den Nederl. Leeuw; idem van den Leeuw en de Zon van Perzië. Woonplaats: Haarlem.

LIER (mr. Hendrik van), geb. 1828 te Assen, promoveerde in 1850 te Groningen tot doctor

in de beide rechten; vestigde zich als advocaat te Assen en werd in 1863 benoemd tot notaris aldaar; was sedert 1878 president-kerkvoogd der Herv. Gem. te Assen; van 1882-1888 buitengewoon lid van Gedeputeerde Staten van Drenthe; in 1884 benoemd door Ged. Staten van Drenthe tot commissaris der Drenthsche Kanaal-Maatschappij, en is sedert 1888 lid der Eerste Kamer voor Drenthe. Orden: ridder in de orde van den Nederl. Leeuw. Woonplaats: Assen.

LIER (L. van), geb. 1851 te Utrecht, werd opgeleid aan het Atheneum Illustre te Amsterdam en werd in 1876 aangesteld tot arts, officier van gezondheid 3e klasse te Den Helder; is sedert 1898 dirigeerend officier van gezondheid, en thans chef van het Militair Hospitaal te Dordrecht. Woonplaats: Dordrecht.

LIER (M. J. H. van), was van 1880-1888 consul te Parijs en is sedert 1888 directeur der kanselarij der Nederlandsche legatie en consul-generaal honorair te Parijs. Orden: ridder in de orde van den Nederl. Leeuw; commandeur in de orde van Oranje Nassau; ridder van het Legioen van Eer; van de Eikenkroon; van de orde van Frans Josef; van den Gouden Leeuw van Nassau; commandeur der orde van Jezus Christus van Portugal; van de orde van Adolf van Nassau. Woonplaats: Parijs.

LIMBURG STIRUM (mr. Otto Jan Herbert graaf van), geb. 1855 te Utrecht, promoveerde te Leiden tot doctor in de rechtswetenschap, in 1880, op proefschrift „De bevoegdheid van den ingezetene om namens de gemeente te procedeeren"; was eenigen tijd schoolopziener in het arrondissement Leiden; maakte een reis van vier jaren in Nederl.-Indië; was secretaris der commissie voor de Gouvernementskoffiecultuur; is sedert 1894 lid der Tweede Kamer voor Schiedam. Orden: ridder in de orde van Oranje-Nassau; eere-ridder in de Johanniterorde (van Pruisen), Balye van Brandenburg. Woonplaats: 's-Gravenhage.

LINDEN (Cornelis van der), geb. 1839 te Dordrecht, genoot aldaar en later in het buitenland zijn muzikale opleiding; werd in 1872 benoemd tot directeur der concerten in Kunstmin te Dordrecht; was van 1888-1894 orchest-directeur der Nederl. Opera en is sedert 1894 directeur der Nederlandsche Opera. Voornaamste werken: „Teniers", zangspel (1879); „Catharina en Lambert", opera (1888); „Leiden's ontzet", opera (1893); voorts ouvertures, oratoriën, cantaten, liederen, enz. enz. Woonplaats: Amsterdam.

LINDEN (mr. P. W. A. CORT van der), geb. 1850 te 's-Gravenhage, promoveerde in 1870 aan de Universiteit te Leiden tot doctor in de rechten, op proefschrift „Beschouwingen over het Strand"; en werd in 1879 benoemd tot commies-griffier der Tweede Kamer; in 1881 tot hoogleeraar in de staathuishoudkunde te Groningen; in 1891 tot idem te Amsterdam en in 1896 tot raad-adviseur bij het Departement van Justitie; was van 1897-1901 Minister van Justitie. Orden: commandeur in de orde van den Nederl. Leeuw; grootkruis Griffioen-orde; grootkruis in de orde van den Leeuw en de Zon van Perzië. Woonplaats: 's-Gravenhage.

LITH (dr. Jan Pieter Theodoor van der), geb. 1814 te Buren (G.), promoveerde in 1838 aan de Universiteit te Utrecht tot med. chir. en obst. dr., was van 1841-1881 geneesheer, later geneesheer-directeur van het geneeskundig gesticht voor krankzinnigen, met den titel docent in de psychiatrie en dan hoogleeraar te Utrecht; is voorts mede-oprichter van het eerste asyl voor drankzuchtigen, Hooghullen; werd in 1832 vrijwillig jager van de Utrechtsche Hoogeschool en 1900 eerelid van de Vereeniging „Metalen Kruis", 3e sectie. Voornaamste werken: „Geschiedenis van het Krankzinnigengesticht te Utrecht". Orden: ridder in de orde van den Nederl. Leeuw. Woonplaats: Utrecht.

LÖBEN SELS (Alexander Dirk Peter Valentijn

van), geb. 1847 te Zutphen, behaalde aan de Polytechnische Hoogeschool te Hannover het diploma van ingenieur; was als zoodanig in Duitschland, daarna hier te lande (o. a. bij de verbetering van de Berkel) werkzaam; is sedert 1890 inspecteur van den arbeid en sedert 1901 lid der Tweede Kamer voor Sliedrecht. Orden: ridder in de orde van den Nederl. Leeuw. Woonplaats: Arnhem.

LOBRY DE BRUIJN (dr. Cornelis Adriaan), geb. 1857 te Leeuwarden, promoveerde in 1883 te Leiden tot doctor in de scheikunde op proefschrift: „De drie dinitrobenzolen"; was werkzaam als scheikundige bij de Kon. Ned. marine en is sedert 1896 hoogleeraar in de scheikunde aan de Amsterdamsche Universiteit. Woonplaats: Amsterdam.

LODER (Christiaan Lodewijk), geb. 1843 te Amsterdam, werd opgeleid aan het Kon. Instituut voor de Marine te Willemsoord en aan de Delftsche Academie, waar hij in 1863 promoveerde tot scheepsbouwkundig ingenieur; in datzelfde jaar benoemd tot aspirant-ingenieur der Marine, diende hij in de opvolgende ingenieursrangen te Amsterdam en te Willemsoord en laatstelijk als hoofd-ingenieur te Hellevoetsluis tot 1891, toen hij belast werd met de betrekking van chef der afdeeling materieel aan het Departement van Marine. In 1892 werd hij, met handhaving in laatstgenoemde functie, als directeur van scheepsbouw aan het hoofd geplaatst van het korps ingenieurs der Marine; hij ontwierp als zoodanig de plannen voor alle sedert aangebouwde schepen voor de Nederlandsche en voor de Indische Militaire Marine. Orden: ridder in de orde van den Nederl. Leeuw; commandeur in de orde van Oranje Nassau; commandeur in de militaire orde der H. Maagd of der Ontvangenis van Villa Viçosa van Portugal; commandeur der Danebrog-orde van Denemarken. Woonplaats: 's-Gravenhage.

LOEFF (Gerard Adriaan), geb. 1835 te 's-Gravemoer, werd in 1855 surnumerair bij de registra-

tie en domeinen en in 1859 benoemd tot ont— vanger te Enschedé; in 1862 na den grooten brand aldaar (7 Mei) tot burgemeester dier plaats met tijdelijke ontheffing der functiën van ontvanger; in 1863, na op verzoek bekomen eervol ontslag als burgemeester van Enschedé tot ontvanger te IJsselmonde; in 1866 tot inspecteur achtereenvolgens te Groningen, Rotterdam en Amsterdam; in 1881 tot directeur der registratie en domeinen te Middelburg en is sedert 1885 in gelijke functie te Amsterdam is voorts sedert 1896 lid der Prov. Staten van Noord-Holland. Orden: ridder in de orde van den Nederl. Leeuw. Woonplaats: Amsterdam.

LOEFF (mr. Joannes Aloysius), geb. 1858 te Baardwijk, promov. aan de Universiteit te Leiden in 1887 tot doctor in de rechts- en staatswetenschappen, op proefschrift (rechtsw.) „Publiekrecht tegenover privaatrecht", en vestigde zich als advocaat-procureur te 's-Hertogenbosch; was van 1896-1901 lid der Tweede Kamer en is sedert 1901 Minister van Justitie. Orden: ridder in de orde van den Nederl. Leeuw. Woonplaats: 's-Gravenhage.

LOEFF (mr. W. G.), geb. 1841, promoveerde in 1865 aan de Universiteit te Utrecht tot doctor in de rechten; was van 1868-1871 griffier bij het kantongerecht te Schoonhoven; van 1871-1877 kantonrechter te Oudenbosch; van 1877-1885 idem te Zevenbergen; van 1885-1899 rechter te Amsterdam en is sedert 1899 vice-president van de arr.-rechtbank te Amsterdam. Woonplaats: Amsterdam.

LOEN (Abraham van), geb. 1847 te Amsterdam, studeerde aan het Athenaeum Illustre en het Nederlandsch Israëlitisch Seminarium aldaar en promoveerde in 1873 tot moré (theol. jud. dr.); werd benoemd in 1874 tot conrector aan het Ned. Israël. Seminarium; in 1877 tot rector van het Portugeesch Israël. Seminarium; in 1881 tot rabbijn der Ned. Israël. Hoofdsynagoge te Amsterdam en in 1888 tot opperrabbijn van het ressort Groningen en ad interim van de

essorten Overijssel (sedert 1900) en Drenthe sedert 1895). Woonplaats: Groningen.

GHEM (mr. Martinus Gesinus Lambert van), eb. 1849 te Leiden, promoveerde in 1880 aan le Universiteit te Amsterdam tot doctor in de echtswetenschap, op proefschrift „Spel en veddenschap"; was van 1873-1877 leeraar an de H. B. S. te Goes; van 1879-1883 leeraar an het Gymnasium te Amsterdam; van 1879-900 redacteur van „De Amsterdammer, Week-lad voor Nederland"; is thans redacteur van Nederland" en lid van den Raad van Beheer secretaris en letterkundig adviseur) van de on. Ver. Het Nederlandsch Tooneel. Voor-aamste werken: „Een Liefde in het Zuiden", Liana", „Van een Sultane", „Walter", ge-ichten; „Victor", „Sascha", „Fokel", „Ope-ettebloed", romans; „Blond en Blauw", „Pa-aché", „Fortuin", „Calypso", „Jonquilles", ovellen-bundels; „Brinio", „De Roos van De-ama", „Malaghys", „De Pahli-paarlen", dra-natische werken. Pseudoniemen: Fiore della Neve, Prosper van Haamstede. Woonplaats: Amsterdam.

IMAN (mr. Louis Bothenius), geb. 1858 te Lochem, promoveerde aan de Universiteit te Groningen tot doctor in de rechtswetenschap n 1886, op proefschrift „Opmerkingen over le Wet van 8 Nov. 1815"; werd in 1891 be-noemd tot subst.-griffier bij de arr.-rechtbank e Groningen; in 1897 tot rechter te Winscho-en en is sedert 1900 rechter te Leeuwarden. Woonplaats: Leeuwarden.

IMAN, zie **SAVORNIN LOHMAN (de).**

IMAN JANSSONIUS (mr. J.), geb. 1832, pro-moveerde in 1859 aan de Universiteit te Gro-ningen tot doctor in de rechten; was van 1861-1877 kantonrechter-plaatsverv. te Onderdendam en is sedert 1877 kantonrechter aldaar. Woon-plaats: Onderdendam.

OHNIS (Frederik Bernard), geb. 1851 te Rot-

terdam, werd opgeleid aan het Landbouw-Instituut te Halle; was daarna directeur der Maatschappij van Weldadigheid te Frederiksoord, inspecteur van het Landbouw-onderwijs en is thans inspecteur van den Landbouw. Orden: commandeur der orde voor Mérite Agricole. Woonplaats: 's-Gravenhage.

LOHR (H. C.), is sedert 1875 predikant bij de Evang. Luthersche Gemeente te Rotterdam, tevens president van de Evang. Luthersche Synode. Orden: ridder in de orde van den Nederl. Leeuw. Woonplaats: Rotterdam.

LOOKEREN CAMPAGNE (mr. C. van), geb. 1859 te Tiel, promoveerde in 1885 aan de Universiteit te Leiden tot doctor in de rechtswetenschap, op proefschrift „Opmerkingen over de overeenkomst van levensverzekering"; was van 1891-1899 ambtenaar van het O. M. bij de kantongerechten te Zalt-Bommel, Druten en Vianen en is sedert 1899 subst.-officier van Justitie te Breda. Woonplaats: Breda.

LOOS (dr. Dirk de), geb. 1834 te Rotterdam, promoveerde aan de Universiteit te Leiden tot doctor in de wis- en natuurkunde; was achtereenvolgens leeraar in de scheikunde aan de Academie van Beeldende Kunsten, directeur der H. B. S. te Leiden; promoveerde tot doctor in de pharmacie en was lid der Centrale Commissie voor de Wereldtentoonstelling te Parijs. Voornaamste werken: allerlei brochures over vetten, Organisation de l'enseignement secondaire, enseignement superieur, primaire enz. enz. Orden: officier in de orde van Oranje Nassau; ridder in de Leopolds-orde van België; commandeur in de orde van Simon Bolivar van Venezuela; officier de l'Instruction publique van Frankrijk. Woonplaats: Leiden.

LOOS (Jacobus Cornelis van der), geb. 1871 te Rijswijk (Z.-H.), studeerde aan de Seminariën Hageveld en Warmond en werd in 1896 R.-K. priester gewijd; was achtereenvolgens kapelaan te Warmond, Rijpwetering, Soeterwoude en is

sedert 1901 kapelaan te Ouderkerk aan den Amstel. Voornaamste werken: eene vertaling van den Amerikaanschen roman „Dion" (1897); schreef in „De Residentiebode" de rubriek „Rijnlandsche Brieven"; „Methodus excipiendi confessiones ordinarias variis in linguis" (1899); benevens vele opstellen in verschillende tijdschriften, vooral in „De Katholiek." Woonplaats: Ouderkerk aan den Amstel.

LOCSJES (Vincent), geb. 1855 te Amsterdam, stud. aan de Universiteiten te Groningen en te Amsterdam in de Godgeleerdheid en was achtereenvolgens Doopsgezind predikant te Wieringen (1879-1881), Blokzijl (1881-1886), de Beemster (1886-1890) en sedert laatstgenoemd jaar te Sneek. Voornaamste werken: „Edel Metaal" (onder pseudon. R. Hellemans Jr.); „Fräulein Luise"; „Menschenleven"; „Het portret van Jerôme"; „Een Hellevaart"; „Rinske Sonnema"; „Kameleon"; „Louis Bonaparte, de Koning van Holland". Woonplaats: Sneek.

LORENTZ (dr. Hendrik Antoon), geb. 1853 te Arnhem, promoveerde in 1875 te Leiden tot doctor in de wis- en natuurkunde op proefschrift: „De theoriën der terugkaatsing en breking van het licht"; was van 1872-1877 leeraar aan de Burger-avondschool te Arnhem en is sedert 1878 hoogleeraar in de wiskunde en natuurkunde aan de Universiteit te Leiden. Voornaamste werken: „Leerboek der differentiaal en integraalrekening en van de eerste beginselen der analytische meetkunde, met het oog op de toepassingen in de natuurwetenschap"; „Beginselen der natuurkunde"; „La théorie electromagnétique de Maxwell et son application aux corps mouvants"; „Versuch einer Theorie der elektrischen und optischen Erscheinungen in bewegten Körpern." Woonplaats: Leiden.

LOSECAAT VERMEER (mr. Isaak Weijer), geb. 1854 te Beek bij Nijmegen, promoveerde in 1877 aan de Universiteit te Leiden tot doctor

in de rechten; was van 1881-1887 subst.-griffier bij de rechtbank te 's-Hertogenbosch; van 1887-1892 rechter te Winschoten en van 1892-1898 idem te Tiel en is sedert 1898 idem in de arr.-rechtbank te Haarlem. Woonplaats: Haarlem.

LOSECAAT VERMEER (mr. L. D. W.), geb. 1853 te Terborg, promoveerde in 1877 aan de Universiteit te Utrecht tot doctor in de rechten; was van 1877-1886 griffier bij het kantongerecht te Terborg; van 1886-1890 kantonrechter te Medemblik; van 1890-1899 rechter in de arr.-rechtbank te Leeuwarden; van 1899-1900 vice-president van die rechtbank en is sedert 1900 raadsheer in het Gerechtshof aldaar. Woonplaats: Leeuwarden.

LOTSY (O. G.), geb. 1841 te Dordrecht, was van 1887-1895 betaalmeester te Amsterdam en is sedert 1895 betaalmeester te 's-Gravenhage. Orden: officier in de orde van Oranje Nassau. Woonplaats: 's-Gravenhage.

LOUTER (mr. J. de), geb 1847 te Amersfoort, promoveerde aan de Universiteit te Utrecht tot doctor in de beide rechten, in 1869, op proefschrift „De beperkingen der rechtsbevoegdheid ten gevolge van vermindering der burgerlijke eer", en werd in 1872 benoemd tot leeraar aan afd. B. van het Gymnasium Willem III te Batavia; in 1877 tot hoogleeraar in de staatsinstellingen en in de godsdienstige wetten, volksinstellingen en gebruiken in Ned.-Indië aan de Universiteit te Amsterdam en is sedert 1879 hoogleeraar in staats- en volkenrecht en rechts-philosophie aan de Universiteit te Utrecht; was belast met het onderwijs in het staatsrecht enz. aan H. M. de Koningin. Voornaamste werken: „Handleiding tot de kennis van het Staats- en Administratief-recht van Nederl.-Indië", benevens tal van brochures, tijdschrift-art., enz. Orden: ridder in de orde van den Nederl. Leeuw. Woonpl.: Utrecht.

LOVINK (Hermanus Johannes), geb. 1866 te Wisch, is sedert 1901 directeur-generaal der

afd. „Landbouw" aan het Departement van Waterstaat, Handel en Nijverheid. Woonpl.: 's-Gravenhage.

LUBACH (dr. D.), geb. 1827, was tot 1899 inspecteur voor het Geneeskundig Staatstoezicht in Overijssel; is lid van Teylers Tweede Genootschap; oud-redacteur van het „Album der Natuur" en schrijver van tal van populaire natuurwetenschappelijke werken. Orden: ridder in de orde van den Nederl. Leeuw. Woonplaats: Haarlem.

LUCARDIE (Jean Pieter Johannes), geb. 1843 te Rotterdam, werd opgeleid aan het Kon. Inst. voor de Marine en in 1875 als luitenant ter zee 1e kl. op verzoek eervol ontslagen; in dat jaar benoemd tot directeur der Zeevaartschool te Rotterdam en is sedert 1882 directeur der (sinds 1 Maart 1902 in liquidatie getreden) scheepsbouw- en werktuigenfabriek „De Maas" te Rotterdam. Orden: ridder in de orde van Oranje Nassau. Woonplaats: Rotterdam.

LUCASSE (mr. Chr.), geb. 1852 te 's Heer Arendskerke, promoveerde in 1879 te Leiden tot doctor in de rechtswetenschap, op proefschrift „Over het huwelijk bij volmacht"; vestigde zich als advocaat te Middelburg; is sedert 1895 lid van Gedep. Staten van Zeeland en sedert 1888 lid der Tweede Kamer voor Middelburg. Orden: ridder in de orde van den Nederl. Leeuw. Woonplaats: Middelburg.

LUDEN (mr. H. L. M.), geb. 1828 te Amsterdam, promoveerde in 1851 te Utrecht tot doctor in de rechten; was van 1858-1885 rechter te Amsterdam; van 1885-1892 vice-president der arr.-rechtbank aldaar en is sedert 1893 president dezer rechtbank. Orden: ridder in de orden van den Nederl. Leeuw, van de Eikenkroon en van den Gouden Leeuw van Nassau. Woonplaats: Amsterdam.

LUDEWIG (Ernest), geb. 1853 te Maastricht, sedert 1883 leeraar aan de Stedelijke Muziek-

school, is voorzitter van het hoofdbestuur [illegible]
Vereeniging ter bevordering van Tuin- en Lan[illegible]
bouw in Limburg; tevens kapitein der d. [illegible]
schutterij. Woonplaats: Maastricht.

LUIJPEN (Edmundus Sijbrandus), S. J., ge[illegible]
1855 te Hoofdplaat (Zeeland), werd, na v[illegible]
tooiïng zijner Godgeleerde studiën aan [illegible]
Seminariën van het bisdom Breda, in 18[illegible]
priester gewijd. Trad in de orde der Jezuïet[illegible]
was als pastoor werkzaam in Ned.-Indië [illegible]
werd in 1898 benoemd tot Apostolisch Vica[illegible]
van Batavia en gewijd tot bisschop van Or[illegible]
i. p. i. Woonplaats: Batavia.

LUÏSCIUS, zie **STIPRIAAN LUÏSCIUS (mr. A. M. v.).**

LULOFS (mr. Warne), geb. 1853 te Amsterda[illegible]
promoveerde in 1879 te Utrecht tot doctor [illegible]
de rechtswetenschap, op proefschrift „De p[illegible]
sage-overeenkomst"; was van 1883-1889 an[illegible]
tenaar van het O. M. bij het kantongerecht [illegible]
Amsterdam, voor de kantons Amsterdam I [illegible]
IV en Hilversum; van 1889-1890 subst.-offic[illegible]
van Justitie te Dordrecht; van 1890-1892 id[illegible]
te Amsterdam; van 1892-1896 rechter alda[illegible]
van 1896-1898 griffier bij het kantongerecht [illegible]
Geldermalsen en is sedert 1898 kantonrech[illegible]
te Vianen. Woonplaats: Vianen.

LULOFS UMBGROVE (mr. Herman Johan va[illegible]),
geb. 1862 te Zutphen, promoveerde in 1883 a[illegible]
de Universiteit te Utrecht tot doctor in [illegible]
rechtswetenschap, op proefschrift „Enk[illegible]
rechtsvragen omtrent de legitieme portie na[illegible]
het Nederl. recht." Was van 1886-1893 amb[illegible]
naar van het O. M. bij de kantongerechten [illegible]
het arrondissement 's-Gravenhage, voor [illegible]
kantons Leiden en Alphen; van 1893-18[illegible]
subst.-officier van Justitie te Alkmaar en [illegible]
sedert 1895 subst.-officier van Justitie te 's-H[illegible]
togenbosch. Woonplaats: 's-Hertogenbosch.

LUTEYN (Johannes), geb. 1828 te Middelbur[illegible],
is aldaar agent der Nederl. Bank, directeur v[illegible]

het vrijhandel-entrepôt en lid der Kamer van Koophandel. Orden: ridder in de orde van den Nederl. Leeuw. Woonplaats: Middelburg.

LUTZ (Sibertus Alexander), geb. 1840 te Tiel, werd opgeleid aan de Kon. Mil. Academie en in 1858 benoemd tot 2e luitenant der infanterie; doorliep alle officiersrangen bij dat wapen en werd in 1892 benoemd tot kolonel-commandant van het 7e regiment infanterie; in 1895 als zoodanig gepensioneerd en in 1897 benoemd tot militie-commissaris in Overijssel en in 1900 tot idem te Amsterdam; werd in 1879 lid der commissie tot herziening der statuten van de weduwen- en weezenkas der officieren van de landmacht. Orden: ridder in de orde van den Nederl. Leeuw. Woonplaats: Amsterdam.

LYCKLAMA à NIJEHOLT (Petrus), geb. 1842 te Bolsward, werd opgeleid aan het Kon. Inst. voor de Marine te Willemsoord en in 1860 benoemd tot adelborst 1e kl.; in 1863 tot luitenant ter zee 2e kl.; in 1867 op verzoek als zoodanig eervol ontslagen en in 1868 benoemd tot burgemeester van Franeker; in 1882 tot idem van Leeuwarderadeel; in 1883 tot idem van Leeuwarden en in 1891 tot idem van Rotterdam, welk ambt hij den 1en December 1893 verwisselde met dat van Commissaris der Koningin in de provincie Overijssel. Orden: ridder in de orde van den Nederl. Leeuw; commandeur in de orde van Oranje Nassau. Woonplaats: Zwolle.

LYNDEN (mr. Dirk Rijnhard Bernhard baron van), geb. 1847 te Rheden, promoveerde aan de Universiteit te Utrecht tot doctor in de rechten in 1873 en werd achtereenvolgens benoemd: in 1876 tot subst.-griffier bij de rechtbank te Dordrecht; in 1878 tot subst.-offic. van Justitie te Rotterdam; in 1881 tot idem te Arnhem; in 1889 rechter te Arnhem en is sedert 1899 vice-president der arr.-rechtbank te Arnhem. Woonplaats: Arnhem.

LYNDEN (mr. Robert MELVIL baron van), geb.

1843 te Amsterdam, promoveerde aan de U versiteit te Utrecht tot doctor in de recht en was van 1877-1900 rechter te Utrecht; v 1900-1901 secretaris-generaal van het Perm nente Hof van Arbitrage en is sedert 19 Minister van Buitenlandsche Zaken; was v 1887-1900 lid der Eerste Kamer. Orden: ridc in de orde van den Nederl. Leeuw. Woonplaa 's-Gravenhage.

MAANEN (Otto Antonie van), geb. 1841 te 's-G venhage, doorliep de officiersrangen bij wapen der artillerie en was van 1898-19 luitenant-kolonel, hoofd der constructie-we plaatsen te Delft; werd op 1 November 1901 verzoek op pensioen gesteld en in 1902 w hem de rang van kolonel verleend. Ord ridder in de orde van Oranje Nassau. Wo plaats: 's-Gravenhage.

MAARTENS (Maarten), zie **SCHWARTZ (J. W. v. d. POORTEN)**.

MAAS (Henricus Stephanus Jacobus), geb. 1 te Amsterdam, werd opgeleid aan de Op bare Handelsschool aldaar en in 1876 benoe tot leerling-consul; in 1879 tot vice-consul Londen; in 1886 tot consul en in 1897 consul-generaal aldaar. Is lid van de commis voor de consulaire examens. Orden: ridder in orde van den Nederl. Leeuw; officier in de o van de Eikenkroon. Woonplaats: Londen (k toor: 4 Coleman Street E. C.)

MAC GILLAVRY (dr. Theodorus Hendrik), g 1835 te Batavia, promoveerde in 1858 Utrecht tot doctor in de genees- en he kunde, was aanvankelijk officier van gezo heid bij het Ned. Indische leger; daar leeraar bij het middelbaar onderwijs hier lande; was van 1872-1877 directeur der Ri veeartsenijschool te Utrecht en is sedert 18 hoogleeraar in de ziektekunde, gezondheidsle en geneeskundige politie aan de Universit te Leiden. Orden: ridder in de orde van Poolster van Zweden. Woonplaats: Leiden.

MAC LEOD Edward Donald Henry), geb. 1842 te Maastricht, doorliep alle officiersrangen bij het wapen der infanterie en was van 1898-1900 kolonel-commandant van het 1e reg. infanterie. Orden: officier in de orden van Oranje Nassau en de Eikenkroon; eerekruis der orde van den Griffioen van Mecklenburg-Schwerin; eereteeken voor belangrijke krijgsverrichtingen, met de gesp, Atjeh 1873-1890. Woonplaats: Hatert bij Nijmegen.

MACARÉ, zie **RETHAAN MACARÉ (Jhr. mr. A. J.)**.

MACDONALD (Jan Willem WILLEKES), geb. 1845 te Haarlem, werd opgeleid voor werktuigkundige en was leerling aan de werkplaatsen der Holl. IJzeren Spoorwegmij. te Haarlem en later bij de firma Doedens & Jacobs aldaar; vertrok in 1864 naar Engeland en bleef tot 1872 werkzaam op de locomotieven-fabriek van Beyer & Peacock te Manchester; na een kort verblijf in Nederland vestigde hij zich in 1880 te Warschau als vertegenwoordiger van buitenlandsche fabrieken; werd in 1880 benoemd tot Nederlandsch consul voor Polen en enkele jaren later tot ambtenaar van den Burgerl. Stand voor Polen en de vier Lithausche provinciën van Westelijk Rusland. Opmerking verdient het feit, dat door M. in 1881 de eerste en eenige poging gedaan is om den handel met een vreemd land van regeeringswege te steunen met een consulair monsterlokaal. Orden: ridder in de orde van Oranje Nassau; officier in de orde van de Eikenkroon. Woonpl.: Warschau (Aleja Jerozolimska 70).

MACKAY (mr. AEneas baron), geb. 1838 te Nijmegen, promoveerde in 1862 te Utrecht tot doctor in de rechten, op proefschrift „De uitsluiting van geestelijken en bedienaren van den godsdienst uit de volksvertegenwoordiging"; werd achtereenvolgens benoemd: in 1865 tot subst.-griffier bij de arr.-rechtbank te Arnhem; in 1868 tot subst.-officier van Justitie te Zutphen en was van 1873-1888 rechter in de arr.-

rechtbank aldaar; voorts van 1876-1888 lid der Tweede Kamer, eerst voor Amersfoort, daarna voor Utrecht en was in het zittingsjaar 1884—85 voorzitter dier Kamer; van 1888-1890 Minister van Binnenl. Zaken en van 1890-1891 Minister van Koloniën; was voorts van 1891-1901 lid der Tweede Kamer voor Kampen; is sedert 1891 Minister van Staat en sedert 1901 voorzitter der Tweede Kamer. Orden: commandeur in de orde van den Nederl. Leeuw, grootkruis van de Eikenkroon, van den Leeuw en de Zon van Perzië en van den Rooden Adelaar van Pruisen. Woonplaats: 's-Gravenhage.

MACKAY (mr. Theodoor Philip baron), geb. 1840 te Nijmegen, promoveerde in 1867 aan de Universiteit te Utrecht tot doctor in de rechten; was van 1868-1874 burgemeester van Ameron-gen en Leersum; van 1874-1883 burgemeester van Winterswijk; van 1882-1896 lid der Tweede Kamer voor Hilversum en is sedert 1896 lid der Algemeene Rekenkamer. Woonpl.: 's-Gravenhage.

MACLAINE PONT (mr. A.), geb. 1858, promoveerde in 1884 aan de Universiteit te Leiden tot doctor in de rechtswetenschap, op proefschrift „Eenige opmerkingen naar aanleiding van de artt. 324-326 B. W." Was van 1888-1891 ambtenaar van het O. M. bij het kantongerecht in het arrondissement Alkmaar, voor de kantons Hoorn en Medemblik; van 1891-1895 idem te 's-Gravenhage, voor de kantons 's-Gravenhage en Delft; van 1895-1897 subst.-officier van Justitie te Alkmaar en is sedert 1897 subst.-officier van Justitie te 's-Gravenhage. Woonplaats: 's-Gravenhage.

MAESEN DE SOMBREFF (mr. L. H. L. J. van der), geb. 1854 te Maastricht, promoveerde in 1879 aan de Universiteit te Leiden tot doctor in de rechtswetenschap, op proefschrift „Over den aanvang van het lidmaatschap der Staten-Generaal." Was van 1879-1881 kantonrechter plaatsv. te Maastricht en werd in 1881 als zoodanig eervol ontslagen; werd in 1882 benoemd

tot ambtenaar van het O. M. bij het kantongerecht in het arr. Rotterdam, voor de kantons Schiedam, Brielle en Sommelsdijk; in 1883 tot idem te 's-Hertogenbosch, voor de kantons 's-Hertogenbosch, Oss, Heusden en Waalwijk; is sedert 1886 kantonrechter te Heerlen en sedert 1894 tevens arrondissements-schoolopziener aldaar. Woonplaats: Hulsberg.

MAHIEU (Frédérik Philippe Juste), geb. 1835 te Leeuwarden, is sedert 1897 hoofdingenieur voor het stoomwezen der spoorwegdiensten. Orden: ridder in de orde van den Nederl. Leeuw. Woonplaats: 's-Gravenhage.

MAHIEU (Henri Juste), geb. 1852 te 's-Gravenhage, werd in 1888 bevorderd tot commies der posterijen 1e kl. en is sedert 1899 inspecteur der posterijen en telegraphie in algemeenen dienst, chef der eerste afdeeling bij het hoofdbestuur der posterijen en telegraphie. Woonplaats: 's-Gravenhage.

MALINCKROTH (W.), was als predikant werkzaam: van 1869-1871 te Westmaas; van 1871-1891 op onderscheidene plaatsen in Oost-Indië; van 1892-1893 te Maurik; van 1893-1902 te Maastricht en is thans hoogleeraar in de Godgeleerdheid aan de Universiteit te Groningen. Is redacteur van het tijdschrift „Geloof en Vrijheid." Woonplaats: Groningen.

MAN (dr. Jan Cornelis de), geb. 1818 te Middelburg, promoveerde in 1841 aan de Universiteit te Leiden tot doctor in de geneeskunde en werd stads-geneesheer te Middelburg, lector aan de geneeskundige school en lid van den Geneeskundigen raad aldaar; is sedert 1901 rustend geneesheer. Voornaamste werken: „Craniologische Medische en Oudheidkundige bijdragen." Orden: ridder in de orde van den Nederl. Leeuw. Woonplaats: Middelburg.

MAN (dr. Johannes Govertus de), geb. 1850 te Middelburg, promoveerde in 1873 aan de Universiteit te Leiden tot doctor in de wis- en

natuurkunde en werd, na reeds in 1872 tot assistent te zijn benoemd, in 1875 conservator bij het Museum van Nat. Historie te Leiden, welke betrekking hij wegens ongesteldheid in 1883 moest nederleggen. Voornaamste werken: onderzoekingen over vrij levende Nematoden en over indische Crustaceën. Orden: officier in de orde van Cambodja. Woonpl.: Ierseke.

MANEN (mr. H. van), geb. 1844, promoveerde in 1866 aan de Universiteit te Utrecht tot doctor in de rechten; was van 1871-1874 subst.-griffier bij de rechtbank te Amsterdam; van 1874-1876 subst.-officier van Justitie te Hoorn; van 1876-1877 officier van Justitie te Sneek; van 1877-1886 idem te Zierikzee; van 1886-1890 president van de arr.-rechtbank te Zierikzee en is sedert 1890 raadsheer in het Gerechtshof te 's-Gravenhage. Woonplaats: 's-Gravenhage.

MANEN (R. O. van), is sedert 1894 hoofdingenieur 1e kl. bij het beheer der groote rivieren. Orden: ridder in de orde van den Nederl. Leeuw, van de Pruisische Kroonorde en van den Leeuw en de Zon van Perzië. Woonplaats: 's-Gravenhage.

MANEN (dr. Willem Christiaan van), geb. 1842 te Noordeloos, promoveerde in 1865 aan de Universiteit te Utrecht tot doctor in de theologie, was achtereenvolgens predikant te Abbenbroek (1865), Winkel (1870), Zierikzee (1875), werd in 1884 benoemd tot Kerkelijk hoogleeraar te Groningen en is sedert 1885 hoogleeraar in de Godgeleerdheid te Leiden. Voornaamste werken: Academisch Proefschrift „Onderzoek naar de echtheid van Paulus' eersten brief aan de Thessalonicenzen" (1865); gevolgd door „Onderzoek naar de echtheid van Paulus' tweeden brief aan de Thessalonicenzen" (1865); met dr. A. C. Duker bewerkt: „Oud Christelijke Letterkunde. De geschriften der Apostolische Vaders" (1870-71); „Conjecturaal-kritiek, toegepast op den tekst van de schriften des N. T." (1880); „Het Nieuwe Testament sedert 1859" (1886); „Paulus I. De

Handelingen der Apostelen" (1890); „Paulus II. De Brief aan de Romeinen" (1891); „Paulus III. De Brieven aan de Korinthiërs" (1896); „Handleiding voor de Oud Christelijke Letterkunde" (1900); enkele brochures en een aantal tijdschrift-artikelen. Woonpl.: Leiden.

MANGER CATS (mr. G. N.), geb. 1854, promoveerde in 1886 aan de Universiteit te Leiden tot doctor in de rechtswetenschap, op proefschrift „De beteekenis van staken in Art. 771 : 1 W. v. K."; was van 1893-1900 griffier bij het kantongerecht te Ommen, en is sedert 1900 idem te Harderwijk. Woonplaats: Harderwijk.

MANIFARGES, zie **HAAN**, geb. **MANIFARGES (Pauline)**.

MANN (Johann Godfried Hendrik, zich enkel noemende **Godfried)**, geb. 1858 te 's-Gravenhage, bezocht van 1874-1878 de Koninklijke Muziekschool aldaar en vestigde zich later te Amsterdam, waar hij achtereenvolgens verschillende functiën bekleedde, als: orchestdirecteur van de Vereenigde Toonkunstenaren (1882-1883); idem van het Park-orchest (1883-1885); idem van de Nederl. Opera (1896-1897). Van 1885-1893 was M. kapelmeester van het 4e reg. infanterie en sedert 1887 directeur van het Studenten-muziekgezelschap „Sempre Crescendo" te Leiden. Sedert 1897 is M. uitsluitend componist en dirigent en maakt kunstreizen als klavierspeler en begeleider. Het eerelidmaatschap van verscheidene kunstvereenigingen benevens het voorzitterschap van de Amsterdamsche Toonkunstenaars-Vereeniging is hem opgedragen. Voornaamste werken: een symphonie, ouvertures („Freya"), suites voor orkest, fragmenten van een groote opera; talrijke liederen en vrouwenkoren; klavier- en kamermuziekwerken. Voorts leverde M. talrijke artikelen over muziek in dagbladen en tijdschriften. Woonplaats: Amsterdam.

MANN, geboren **BOUWMEESTER (Theodora Anna Louise Cornelia)**, geb. 1852 te Zutphen,

kreeg in 1870 een engagement als tooneelspeelster bij Bamberg, de Boer en Bouwmeester te Rotterdam, kwam in 1873 bij Judels te Amsterdam en verbond zich in 1885 aan het Nederl. Tooneel, waarvan zij als eerste actrice deel uitmaakt; in 1886 ontving zij van Koning Willem III de groote gouden medaille van verdiensten; is gehuwd met den componist Godfr. Mann. Woonplaats: Amsterdam.

MARCHANT (mr. Hendrik Pieter), geb. 1869 te Deventer, promoveerde in 1894 te Leiden tot doctor in de rechtswetenschap, op proefschrift „Begrip en gevolg van beleediging in het burgerlijk recht", en vestigde zich als advocaat te Deventer; was van 1899-1901 wethouder dier gemeente en is sedert 1900 lid der Tweede Kamer voor Deventer. Woonplaats: 's-Gravenhage.

MAREES VAN SWINDEREN (Jhr. mr. O. de), geb. 1838 te Appingedam, promoveerde in 1862 aan de Universiteit te Groningen tot doctor in de rechten, op proefschrift „Over vreemdelingen en hunne rechtsbevoegdheid"; was van 1867-1871 griffier bij het kantongerecht te Beetsterzwaag; van 1871-1874 rechter in de arr.-rechtbank te Appingedam; van 1874-1884 idem te Leeuwarden; van 1884-1888 vice-president van de arr.-rechtbank aldaar; van 1888-1893 raadsheer in het Gerechtshof aldaar en is sedert 1893 raadsheer in het Gerechtshof te 's-Hertogenbosch. Woonplaats: 's-Hertogenbosch.

MAREES VAN SWINDEREN (Jhr. mr. R. de), geb. 1857 te Groningen, promoveerde in 1883 aan de Universiteit te Groningen tot doctor in de rechtswetenschap, op proefschrift „Bescherming, door straf, van landelijke eigendommen." Was van 1886-1896 subst.-griffier te Zutphen; van 1896-1901 rechter te Alkmaar en is sedert 1901 rechter te Haarlem. Woonpl.: Haarlem.

MAREES VAN SWINDEREN (Jhr. mr. Tobias Jan de), geb. 1858 te Groningen, promoveerde in 1885 aan de Universiteit aldaar tot doctor in

de rechtswetenschap en was achtereenvolgens: advocaat te Almelo en te Zwolle; griffier bij het kantongerecht te Goor; subst.-griffier bij de arr.-rechtbank te Dordrecht en is sedert 1899 rechter in de arr.-rechtbank te Heerenveen. Woonplaats: Heerenveen.

MAREZ OYENS (mr. Johannes Christiaan de), geb. 1845 te Amsterdam, promoveerde in 1872 aan de Universiteit te Leiden tot doctor in de beide rechten en was van 1872-1882 advocaat en plaatsvervangend kantonrechter te Amsterdam; van 1882-1885 referendaris aan het Ministerie van Koloniën; van 1885-1901 administrateur aan het Ministerie van Waterstaat, Handel en Nijverheid en werd in laatstgemeld jaar benoemd tot Minister van Waterstaat, Handel en Nijverheid. Orden: ridder in de orde van den Nederl. Leeuw; commandeur van de Leopolds-orde; officier van de Medjidié-orde van Turkije; commandeur van de orde van Karel III van Spanje; commandeur van den Heiligen Schat van Japan. Woonplaats: 's-Gravenhage.

MARONIER (Jan Hendrik), geb. 1827 te Rotterdam, studeerde aan het Seminarium der Remonstrantsche Broederschap te Amsterdam en was achtereenvolgens predikant te Zevenhuizen (1851-1853), Leiden (1853-1869), Utrecht (1869-1881) en Rotterdam (1881-1893) en vestigde zich in laatstgemeld jaar als emeritus-predikant te Arnhem. Voornaamste werken: „Korte geschiedenis van het godsdienstonderwijs": „Het Kerst-, Paasch- en Pinksterfeest"; „De inrichting der Christelijke gemeenten vóór het ontstaan der Katholieke Kerk"; „Het inwendig woord"; „Geschiedenis van het Protestantisme van 1648-1789"; „De Orde der Jezuieten"; „Ulrich van Hutten, door D. F. Strauss" (2 dln., 1861); „Godsdienstige karakterschetsen, door H. Lang" (1863); „Mythen en droomen, door E. Clodd" (1886); „Theodoor Parker, naar Frothingham" (1875); „Bloemlezing uit Parker" (1865); „Kerkleer en Christendom" (2de dr., 1873); „Het Jood-

sche land in Jezus' dagen, door Carpenter (1888); „Bibliotheek van moderne theologie en letterkunde" (1862-80); „Desiderius Erasmus naar J. A. Froude" (2 dln. 1896). Orden: ridder in de orde van Oranje Nassau. Woonplaats: Arnhem.

MARTENS (Lodewijk Adriaan), geb. 1846 te Batavia, werd tijdens een verlof in Nederland opgeleid aan de Indische Instelling te Leiden en legde in 1872 het groot-ambtenaarsexamen voor den Indischen dienst af. Was vóór dien tijd (in 1861) reeds in dienst getreden bij de toenmalige Directie der Middelen en Domeinen en in 1865 van daar als 2e commies overgegaan bij het Departement der Burgerlijke Openbare Werken, waar hij achtereenvolgens bevorderd werd tot eerste-commies en hoofdcommies; werd in 1875, toen met den aanleg van den eersten Staatsspoorweg op Java moest worden begonnen, als secretaris toegevoegd aan den hoofd-ingenieur, later inspecteur-generaal van den dienst der Staatsspoorwegen D. Maarschalk en heeft als zoodanig een werkzaam aandeel gehad in de oprichting van dien — thans zoo uitgebreiden — tak van dienst, en vooral krachtig medegewerkt tot het leggen der grondslagen voor zulke administratieve regelingen als noodig waren om den aanleg en de exploitatie van spoorwegen in Indië door den Staat, ook met toepassing der comptabiliteits-voorschriften, mogelijk te maken, iets wat destijds door tegenstanders van Staats-aanleg en Staats-exploitatie betwijfeld werd; in 1885, na van een door ernstige ziekte noodzakelijk geworden tweede verlof uit Nederland te zijn teruggekeerd, benoemd tot president van de Wees- en Boedelkamer ter Sumatra's Westkust en in 1886 benoemd tot secretaris der Algemeene Rekenkamer in Ned.-Indië, waar hij na van 1889-1895 tijdelijk lid te zijn geweest, thans nog van af laatstgenoemd jaar als lid werkzaam is; vervult van af Juli 1900 tevens de functiën van lid van den Raad van Toezicht op de Postspaarbank in Ned.-Indië. Woonplaaats: Batavia.

MARTENS VAN SEVENHOVEN (Jhr. mr. Jan Hendrik Jacob Constantijn), geb. 1850 te Utrecht, promoveerde in 1877 aan de Universiteit aldaar tot doctor in de rechten; was van 1886-1890 subst.-officier van Justitie te Zutphen en is sedert 1890 rechter in de arr.-rechtbank aldaar. Woonplaats: Zutphen.

MARTIN (dr. Johann Karl Ludwig), geb. 1851 te Oldenburg, studeerde aan de Universiteiten te München, Leipzig en Göttingen; werd in 1874 assistent aan het Geologisch-palaeontologisch Museum te Göttingen, daarna leeraar, het laatst te Wismar (1876) en is sedert 1877 hoogleeraar in de geologie en mineralogie te Leiden; sedert 1878 bovendien directeur van het geologisch museum aldaar; nam deel aan den Fransch-Duitschen oorlog van 1870; deed in 1884 een onderzoekingstocht naar Suriname en de West-Indische eilanden; in 1891-92 naar de Molukken, waar vooral Ceram en Boeroe werden bereisd. Voornaamste werken: „Niederländische und Nordwestdeutsche Sedimentärgeschiebe"; „Die Tertiärschichten auf Java"; „Bericht über eine Reise nach Niederländisch West-Indien"; „Reisen in den Molukken, in Ambon, den Uliassern, Seran und Boeroe"; „Sammlungen des geologischen Reichs-Museums in Leiden"; buitendien tal van kleine verhandelingen op geologisch en palaeontologisch gebied, die in verschillende tijdschriften zijn geplaatst. Orden: ridder in de orde van den Nederl. Leeuw; ridder van het Legioen van Eer; ridder 1e kl. van de Orde van Oldenburg; commandeur in de orde van Simon Bolivar van Venezuela. Woonplaats: Leiden.

X, geb. **KONING (Marie Catherine),** geb. 364 te Amsterdam, werd opgeleid aan de Kon. uziekschool te Rotterdam en te Amsterdam, ch koos later de letterkundige loopbaan. ornaamste werken: drie bundels Sprookjes or groote menschen: „Van 't viooltje dat ten wilde", „Het Beeld op de Rots", acht-silene"; een bundel Verzen; de roman abrielle". Woonplaats: 's-Gravenhage.

MATHILDE, zie **SLOOT (N. M. C.)**.

MATHON (mr. Edmond Frans Marie), geb. 1852 te Hulst, promoveerde in 1875 aan de Universiteit te Leiden tot doctor in de rechten; werd achtereenvolgens benoemd: in 1875 tot subst.-griffier te Eindhoven; in 1877, eerst tot idem te Maastricht, daarna tot ambtenaar van het O. M. bij het kantongerecht te Amsterdam, voor de kantons Amsterdam III, IV en Hilversum; in 1883 tot subst.-officier van Justitie te Roermond; in 1884 tot idem te Breda en is sedert 1899 officier van Justitie te Middelburg. Woonplaats: Middelburg.

MATHON (mr. Theodore Willem Frederik Alfred), geb. 1864 te Maastricht, promoveerde in 1886 aan de Universiteit te Amsterdam tot doctor in de rechtswetenschap, op proefschrift „De Fransche Wet tegen de recidivisten"; was van 1888-1891 kantonrechter-plaatsverv. te Breda; van 1891-1899 ambtenaar van het O. M. bij het kantongerecht te Breda, voor de kantons Breda en Tilburg; tevens van 1892-1897 lid van den Gemeenteraad te Breda en is sedert 1899 subst.-officier van Justitie te Roermond. Woonplaats: Roermond.

MATHON, zie **SCHAECK MATHON (F. M. A. v.)**,

MATTHES (dr. Jan Carel), geb. 1836 te Noordeloos, promoveerde in 1859 te Leiden tot doctor in de Godgeleerdheid en werd later door de Universiteit te Groningen benoemd tot doctor in de letteren honoris causa; was achtereenvolgens predikant en leeraar bij het middelbaar onderwijs en is sedert 1877 hoogleeraar in de Hebreeuwsche taal- en letterkunde enz. aan de Amsterdamsche Universiteit. Voornaamste werken: „De nieuwe richting"; „Het Boek Job"; „Over den ouderdom van het Johannes-evangelie"; „Het leven van Hooft"; enz. enz. Orden: ridder in de orde van den Nederl. Leeuw. Woonplaats: Amsterdam.

MAURIK (Justus van), geb. 1846 te **Amsterdam**,

is aldaar mede-redacteur van het „Weekblad voor Nederland De Amsterdammer". Voor naamste werken: „Met z'n achten", „Uit het volk", „Van allerlei slag", „Burgerluidjes", en meerdere bundels novellistische schetsen uit het volksleven; voorts „Indrukken van een Tòtok", reis-indrukken uit den Indischen Archipel (geïllustreerd), „Toen ik nog jong was" geïllustreerde tafereelen uit het Amsterdam Anno 1860-1900; tooneelstukken als: „Een bittere pil", „Janus Tulp", „S of Z", „Fijne Beschuiten", enz. Woonplaats: Amsterdam.

AZEL (mr. Jan Zacharias), geb. 1857 te Leeuwarden, promoveerde in 1886 aan de Universiteit te Leiden tot doctor in de rechtswetenschap, op proefschrift „De verdediging der rivierdijken bij ijsgang en hoog opperwater." Was van 1890-1896 ambtenaar van het O. M. bij het kantongerecht te 's-Gravenhage; van 1896-1897 subst.-officier te Middelburg en is sedert 1897 subst.-officier van Justitie te Rotterdam. Woonplaats: Rotterdam.

MEERBEKE (H. v.), zie **AA (M. W. v. d.)**.

MEERBEKE (mr. Julius Jacobus van), geb. 1827 te Maastricht, promoveerde in 1859 aan de Universiteit te Utrecht tot doctor in de rechten; was van 1862-1866 subst.-officier van Justitie te Nijmegen; van 1866-1868 idem te Amsterdam; van 1868-1871 raadsheer in het Prov. Gerechtshof van Noord-Holland; van 1871-1900 raadsheer in den Hoogen Raad en is sedert 1900 vice-president van den Hoogen Raad. Orden: commandeur in de orde van den Nederl. Leeuw; commandeur in de orde van Oranje Nassau. Woonplaats: 's-Gravenhage.

EERBURG (mr. J.), geb. 1843, promoveerde in 1867 aan de Universiteit te Leiden tot doctor in de rechten; was van 1869-1872 griffier bij het kantongerecht te Gorinchem; van 1872-1876 subst.-griffier bij de rechtbank te Dordrecht; van 1876-1878 idem te Amsterdam; van

1878-1888 idem bij het gerechtshof aldaar; van 1888-1895 griffier bij het kantongerecht te Haarlem en is sedert 1895 idem te Amsterdam IV. Woonplaats: Amsterdam.

MEES (Adrianus Rudolphus), geb. 1862 te Rotterdam, genoot zijne opleiding aan de H. B. S. aldaar en aan een particulier instituut en vestigde zich daarna als koopman te Glasgow, waar hij in 1896 benoemd werd tot vice-consul der Nederlanden; is sedert 1891 idem van Rusland. Woonplaats: Glasgow.

MEES (mr. Marten), geb. 1828 te Rotterdam, is onder-voorzitter van de Staatscommissie voor de handelspolitiek. Orden: ridder in de orde van den Nederl. Leeuw. Woonplaats: Rotterdam.

MEES R.A.zn. (dr. Rudolf Pieter), geb. 1834 te Rotterdam, doctor honoris causa in de staatswetenschap van de Universiteit te Utrecht; was van 1873-1897 en is sedert 1898 lid van de Tweede Kamer voor Rotterdam. Orden: commandeur in de orde van den Nederl. Leeuw. Woonplaats: Rotterdam.

MEES, zie **ALTING MEES (mr. J. W.)**.

MEES, zie **DORHOUT MEES (mr. E. J.)**.

MEESTER (F. H. de), geb. 1850 te Lent (Elst), was van 1888-1895 commies der posterijen 1e kl., werkzaam op het inspectiebureau te Breda, daarna directeur van het post- en telegraafkantoor te Apeldoorn en is sedert 1897 inspecteur der posterijen en telegraphie te Amsterdam. Orden: ridder in de orde van den Nederl. Leeuw. Woonplaats: Amsterdam.

MEESTER (mr. Theodoor Herman de), geb. 1851 te Harderwijk, studeerde aan de Universiteit te Utrecht en promoveerde in 1875 aldaar tot doctor in de beide rechten; werd in dat jaar benoemd tot adjunct-commies der 1e klasse aan de Prov. griffie van Overijssel; in 1878

tot commies, chef van het Prov. bureau voor Statistiek aldaar en nam tegelijk de betrekking waar van leeraar in de Staathuishoudkunde aan de Burgeravondschaal te Zwolle; was tevens secretaris-thesaurier der Overijsselsche Kanalisatie-Maatschappij en werd in 1885 benoemd tot secretaris der gemeente Groningen; in 1892 tot administrateur chef der generale thesaurie bij het Departement van Financiën en in 1898 tot vice-president van den Raad van Nederlandsch-Indië. Orden: ridder in de orde van den Nederl. Leeuw. Woonplaats: Batavia.

MEESTERS (Jan), geb. 1850 te Steenwijk, werd in 1899 benoemd tot burgemeester dier gemeente en was van 1894-1901 lid van de Tweede Kamer. Woonplaats: Steenwijk.

MEEUWEN (Jhr. mr. Pieter Maria Frans), geb. 1837 te 's-Hertogenbosch, promoveerde aan de Universiteit te Leiden tot doctor in de rechten, in 1859, op proefschrift „Over de wet van 13 Aug. 1849", en was achtereenvolgens: van 1862-1863 rechter-plaatsverv. te 's-Hertogenbosch; van 1863-1867 subst.-officier van Justitie te Roermond; van 1867-1871 idem te 's-Hertogenbosch; van 1871-1875 advocaat-generaal bij het Prov. Gerechtshof van Noord-Brabant te 's-Hertogenbosch; van 1875-1888 idem bij het Gerechtshof aldaar; werd in 1889 benoemd tot vice-president en in 1900 tot president van dat college. Orden: ridder in de orde van den Nederl. Leeuw. Woonplaats: 's-Hertogenbosch.

MEIJ dr. H. W. van der). is sedert 1877 rector van het Gymnasium te Leiden. Woonplaats: Leiden.

MEIJER (Gerrit), geb. 1854 te Veendam, opgeleid aan de Rijkskweekschool voor onderwijzers te Groningen, legde in 1873 het examen voor onderwijzer af en was daarna van 1873-1879 als zoodanig werkzaam aan de 2e overgangsschool (m. u. l. o.) te Arnhem; was van

1879-1897 leeraar in de geschiedenis en Ned. taal aan de gemeente-kweekschool v onderw. te Amsterdam en is sedert 1897 dir teur dier inrichting. Was van 1895-1902 v. h. hoofdbestuur, van 1898-1902 tevens voo zitter, van het Ned. Onderw. Genootschap bezocht in die qualiteit een paar malen Enge land en werd, met eenige andere leden van genoemd hoofdbestuur, belast met een zending naar Zwitserland, meer bijzonder om een onderzoek in te stellen omtrent de scholen zonder hoofd in Zurich; is thans voorzitter der Vereen. v. Onderwijzers aan kweekscholen en normaallessen in Noord-Holland, en bestuurslid van het Ned. Schoolmuseum te Amsterdam. Schreef (te zamen met den heer Stokvis) een brochure over „Onderwijs en Vereenigingsleven in Engeland" en bewerkte het rapport omtrent bovengenoemd onderzoek in het kanton Zurich; is mede-redacteur van het „Tijdschrift voor Onderwijs en Opvoeding." Woonplaats: Amsterdam.

MEIJER (dr. Henricus Philippus), geb. te Amsterdam, promoveerde in 1879 aan de Universiteit te Utrecht tot doctor in de klassieke letteren, op proefschrift „Miscellanea critica"; was van 1884-1896 conrector en leeraar in de oude talen en is sedert 1896 rector aan het Gymnasium te Amsterdam. Woonplaats: Amsterdam.

MEIJER (mr. J. F. C.), geb. 1862 te Erp, promoveerde in 1887 aan de Universiteit te Utrecht tot doctor in de rechtswetenschap, op proefschrift „De aard van het recht van den legitimaris." Was van 1887-1893 kantonrechter-plaatsverv. te Veghel; van 1893-1894 griffier bij het kantongerecht te Druten; van 1894-1901 idem te Eindhoven en is sedert 1901 kantonrechter te Terneuzen. Woonplaats: Terneuzen.

MEIJER WIERSMA (mr. K.), geb. 1859 te Pieterzijl, promoveerde in 1888 aan de Universiteit te Groningen tot doctor in de rechts-

wetenschap, op proefschrift „Bijdrage tot de geschiedenis der bepalingen, aangaande in- en uitvoer in de provincie Groningen 1795-1802"; is sedert 1898 subst.-griffier bij de arr.-rechtbank te Winschoten. Woonplaats: Winschoten.

MEIJIER (mr. Johannes Jacobus de), geb. 1832, promoveerde in 1854 aan de Universiteit te Leiden tot doctor in de rechten; werd achtereenvolgens benoemd: in 1859 tot rechterplaatsverv. te Arnhem; in 1861 tot subst.-officier van Justitie te Nijmegen; in 1862 tot idem te Arnhem; in 1868 tot advocaat-generaal bij het prov. gerechtshof van Gelderland; in 1875 tot idem bij het gerechtshof te Arnhem en is sedert 1877 procureur-generaal bij dat college. Orden: ridder in de orde van den Nederl. Leeuw; commandeur in de orde van Oranje Nassau. Woonplaats: Arnhem.

MEINESZ (mr. H.), geb. 1845 te Delft, promoveerde in 1869 aan de Universiteit te Groningen tot doctor in de rechten; was van 1873-1874 griffier bij het kantongerecht te Oldeberkoop; van 1874-1883 subst.-griffier bij de arr.-rechtbank te Amsterdam; van 1883-1894 rechter aldaar en is sedert 1894 vice-president van die rechtbank. Woonplaats: Amsterdam.

MEINESZ Gzn. (mr. J.), geb. 1843, promoveerde in 1865 aan de Universiteit te Groningen tot doctor in de rechten, op proefschrift „Afstand en gemeenschap"; was van 1872-1874 griffier bij het kantongerecht te Hillegersberg; van 1874-1877 achtereenvolgens subst.-griffier bij de rechtbank te Assen en rechter te Appingedam; van 1877-1891 idem te Winschoten en is sedert 1891 president van de arr.-rechtbank aldaar. Woonplaats: Winschoten.

MEINESZ, zie **VENING MEINESZ (mr. S.A.)**.

MELATI VAN JAVA, zie **SLOOT (N. M. C.)**.

MELCHERS (Gerrit Willem), geb. 1869 te Amsterdam, legde in 1894 aldaar het propo-

nents-examen af; was van 1894-1899 predikant te Zuid-Scharwoude; verkreeg in laatstgenoemd jaar op verzoek eervol ontslag en vestigde zich te Leeuwarden, waar hij de redactie van het socialistisch weekblad „Arm Friesland', later met het blad van den heer Schaper „De Strijd" vereenigd tot „De Volksstrijd" op zich nam; is sedert 1901 lid der Tweede Kamer voor Leeuwarden. Woonplaats: Leeuwarden.

MELLEMA (Feije Tennis), geb. 1844 te Schiermonnikoog, ontving zijne opleiding, na op zevenjarigen leeftijd Nederland verlaten te hebben, aan de Domschool te Sleeswijk en aan het Gymnasium te Rendsburg; werd in 1879 benoemd tot waarnemend consul te St. Petersburg en in 1882 tot consul aldaar. Voornaamste werken: tijdschrift-artikelen over scheepvaart-, munt- en valuta-vraagstukken. Orden: ridder in de orde van Oranje Nassau. Woonplaats: St. Petersburg.

MELVIL, zie **LYNDEN (mr. R. MELVIL bar.** v.).

MENDES DA COSTA (dr. Maurits Benjamin), geb. 1851 te Amsterdam, studeerde in de letteren aan het Athenaeum Illustre aldaar en werd in 1898 honoris causa door de Universiteit te Amsterdam gepromoveerd tot doctor in de klassieke letteren; is privaat-leeraar in de klassieke talen en conservator voor de handschriften aan de Universiteits-bibliotheek te Amsterdam. Voornaamste werken: „Attische Vormleer"; „Taaleigen der Homerische gedichten"; uitgave der „Ilias en Odyssea van Homerus" met critische en verklarende aanteekeningen; (alle in samenwerking met prof. J. van Leeuwen Jr. te Leiden); en voorts: „Latijnsche Vormleer"; „Tooneelherinneringen" en de tooneelspelen „Thuisgebleven" en „Zijn Model", vertoond door de Kon. Ver. „Het Nederlandsch Tooneel". Woonplaats: Amsterdam.

MENDES DA COSTA (Samuel), geb. 1862 te Amsterdam, is sedert 1898 buitengewoon hoogleeraar in dermatologie aan de Universiteit

aldaar. Voornaamste werken: (samen met den heer Van Praag) „Leerboek der dermatologie". Woonplaats: Amsterdam.

MENDES DE LEON (dr. Maurice Arthur), geb. 1856 te Brugge, studeerde aan de Amsterdamsche Universiteit; werd in 1881 tot arts bevorderd; promoveerde in hetzelfde jaar aan de Universiteit te Heidelberg tot doctor in de geneeskunde, op een in het Hygienisch Laboratorium te Amsterdam bewerkt proefschrift, en is sedert 1884 privaatdocent in obstetrie en gynaecologie aan de Universiteit te Amsterdam; tevens geneesheer-directeur van een privaat- kliniek voor gynaecologie aldaar; is correspondeerend lid van de „Sociedade das Sciencias medicas" te Lissabon en „Membre associé étranger de la Société de chirurgie" te Boekarest. Woonplaats: Amsterdam.

MENGELBERG (Jozef Willem), geb. 1871 te Utrecht, genoot zijn muzikale opleiding o. a. van jhr. mr. J. C. M. van Riemsdijk, le Blanc, Richard Hol, Petri, dr. Wüllner (Keulen), prof. Jensen, Kammersänger B. Stolzenberg e. a.; was van 1892-1895 stedelijk muziekdirecteur te Luzern en is sedert 1895 directeur van het Concertgebouw-orkest en het koor der maatschappij tot bevordering der Toonkunst te Amsterdam, tevens dirigent der Diligentia-concerten in Den Haag, der Caecilia-concerten te Arnhem, der Bach-concerten te Haarlem, der concerten in de Soc. Harmonie te Rotterdam en orkest-directeur der maatschappij „Caecilia" te Amsterdam. Woonplaats: Amsterdam.

MENGER (Johan Philip Matthias), geb. 1845 te Utrecht, studeerde van 1864-1867 aan de Kon. Academie voor Beeldende Kunsten te München en verliet deze met diploma voor beeldhouwer; genoot zijne verdere opleiding aan de Rijks Munt van Beieren en werd in 1862 benoemd tot leerling-graveur aan de Rijks Munt te Utrecht; in 1868 tot 2de hulp-stempelsnijder; in 1875 tot 1e idem; in 1876 tot 2de stempelsnijder en is sedert 1893 1e stem-

pelsnijder bij 's Rijks Munt. Voornaamste werken: verscheidene hermuntingen, medailles generaal van der Heijden, Buys Ballot, Donders, enz. enz. Woonplaats: Utrecht.

MENNO HUIZINGA, zie **HUIZINGA (J. MENNO)**.

MENTHON BAKE (mr. Charles François Guillaume de), geb. 1841 te Semarang, promoveerde in 1864 aan de Universiteit te Utrecht tot doctor in de beide rechten, op stellingen; was van 1868-1871 subst.-griffier bij de rechtbank te Almelo; van 1871-1876 rechter in die rechtbank; van 1876-1883 idem te Groningen; van 1883-1900 raadsheer in het Gerechtshof te 's-Hertogenbosch en is sedert 1900 vicepresident van dat Gerechtshof. Orden: ridder in de orde van den Nederl. Leeuw. Woonplaats: 's-Hertogenbosch.

MERCKELBACH (J. M. M. H.), geb. 1861 te Wittem, werd opgeleid voor het notariaat en is sedert 1901 notaris te Gulpen; tevens sedert 1895 plaatsvervangend kantonrechter aldaar; voorts sedert 1897 lid der Tweede Kamer voor Gulpen. Woonplaats: Gulpen.

MERKELBACH (Willem), geb. 1837 te Zwaluwe, was van 1877-1890 lid der Prov. Staten van Noord-Brabant en is sedert 1890 lid van de Eerste Kamer. Orden: ridder in de orde van den Nederl. Leeuw; commandeur in de orde van den H. Gregorius den Grooten. Woonpl.: Breda.

MERKUS (mr. Carel Rikus), geb. 1834 te Batavia, promoveerde in 1861 aan de Universiteit te Utrecht tot doctor in de beide rechten en werd in 1865 benoemd tot commies ter Provinciale griffie aldaar en is sedert 1893 griffier der Staten van Utrecht. Orden: ridder in de orde van den Nederl. Leeuw; officier der orde van den Gouden Leeuw van Nassau. Woonplaats: Utrecht.

MERSCH (mr. Arnold Adriaan van der), geb.

1845 te Amsterdam, promoveerde in 1868 aan de Universiteit te Utrecht tot doctor in de rechten, op proefschrift „De scheepsraad". Was van 1871-1873 kantonrechter-plaatsv. te Nieuwer-Amstel; van 1873-1876 kantonrechter te Druten; van 1876-1882 subst.-officier van Justitie aan de rechtbank te Assen; van 1882-1887 idem te Haarlem en is sedert 1887 kantonrechter aldaar. Woonplaats: Haarlem.

MESDAG (Hendrik Willem), geb. 1831 te Groningen, was tot zijn 35e jaar koopman, begaf zich in 1866 naar Brussel en wijdde zich daar onder Roelofs en Tadema aan de schilderkunst; neemt thans onder onze zeeschilders de eerste plaats in; is voorzitter van het Schilderkundig Genootsch. „Pulchri Studio" te 's-Gravenhage. Voornaamste werken: tal van zeestukken, in het Rijks Museum te Amsterdam en andere binnen- en buitenlandsche musea en particuliere verzamelingen. Orden: commandeur in de orde van den Nederl. Leeuw; commandeur in de orde van Oranje-Nassau; van de Leopolds-orde van België; van de Danebrogs-orde van Denemarken; officier van het Legioen van Eer; commandeur van de orde van de Kroon van Italië; van den H. Michael van Beieren; ridder van den Witten Valk van Saksen Weimar Eisenach; officier d'Académie. Woonpl.: 's-Gravenhage.

MESDAG (Taco), geb. 1829 te Groningen, vestigde zich als kunstschilder te 's-Gravenhage en is lid van het bestuur van het Schilderkundig Genootschap „Pulchri Studio" aldaar. Orden: ridder in de orde van den Nederl. Leeuw en officier van de Leopolds-orde van België. Woonplaats: Scheveningen.

MESSCHAERT (Johannes Martinus), geb. 1857 te Hoorn, onving zijn muzikale opleiding o. a. van Utermöhlen, Meyroos, Jopha, Heerman, prof. Schneider, Ferd. Hiller, Joachim Raff; was leeraar aan de muziekschool en hoofdleeraar aan het Conservatorium van de Maatschappij tot bev. der Toonkunst te Amsterdam en trad in binnen- en buitenland als oratorium-

en concertzanger op. Voornaamste werken: Romance voor viool en piano; „Het ontslapen kind" (voor zang en orkest). Orden: ridder in de orde van Oranje-Nassau. Woonplaats: Wiesbaden.

METZELAAR (Willem Cornelis), geb. 1848 te Rotterdam, sedert 1883 als ingenieur-architect, sedert 1902 als hoofdingenieur belast met het beheer van de gevangenis- en rechtsgebouwen, aan het Departement van Justitie. Orden: ridder in de orde van den Nederl. Leeuw. Woonplaats: 's-Gravenhage.

MEURS (Bernardus van), S. J., geb. 1835 te Nijmegen, trad in de orde der Jezuïeten en werd priester gewijd in 1865. Was jarenlang leeraar aan het seminarie te Culemborg en is thans als R.-K. geestelijke werkzaam te Rotterdam; is voorts lid der Maatschappij van Letterkunde te Leiden. Voornaamste werken: Gedichten: „Rijm en Zang" (1e dr. 1868); „Germania's Dichtbloemen" (1e dr. 1874); „Pepermuntjes" (1e dr. 1875); „Kriekende Kriekske" (Betuwsche gedichten, 1e dr. 1879); Lezingen: „De luchtballon" (1e dr. 1871); „De neus" (1e dr. 1873); „De vroolijkheid en het lachen" (1e dr. 1875; ook in het Engelsch vertaald); „De slaap" (1e dr. 1878); „De droom" (1e dr. 1878); „Het hart" (1e dr. 1880), enz.; „De Roman" (1869-1870); „Ludwig Uhland, letterk. studie" (1875); „Het leven van Ludwig Uhland en vertalingen uit zijn dichtbundel" (1877); „Het natuurlijk somnambulisme" (1878), enz. Voorts talrijke bijdragen in de „Studiën" en andere tijdschriften. Orden: ridder in de orde van Oranje Nassau. Woonplaats: Rotterdam.

MEURS (mr. J. H. van), geb. 1857 te Haarlem, promoveerde in 1881 aan de Universiteit te Leiden tot doctor in de rechts- en staatswetenschappen, op proefschrift (staatsw.) „Persoonlijke dienst en belasting in natura"; was van 1885-1887 griffier bij het kantongerecht te Medemblik; van 1887-1893 subst.-griffier bij de arr.-rechtbank te 's-Hertogenbosch; van

1893-1901 rechter te Rotterdam en is sedert 1901 vice-president van de arr.-rechtbank aldaar. Woonplaats: Rotterdam.

MEYBOOM (dr. Hajo Uden), geb. 1842 te Hornhuizen, werd aan het voormalige Athenaeum Illustre te Amsterdam opgeleid tot predikant; was achtereenvolgens als zoodanig werkzaam te Scherpenzeel Veendam en Assen en werd in 1892 benoemd tot hoogleeraar te Groningen. Voornaamste werken: „Marcion en de Marcionieten"; „Het Christendom der tweede eeuw"; tijdschrift-artikelen en vertalingen. Woonplaats: Groningen.

MICHIELS VAN KESSENICH (Jhr. Alphonse Hilaire Joseph Hubert), geb. 1843 te Maastricht, werd in 1870 door het district Sittard afgevaardigd naar de Prov. Staten en is sedert 1899 lid der Eerste Kamer voor Limburg. Woonplaats: Huize Reymersbeek te Nuth (Limburg).

MICHIELS VAN VERDUIJNEN (mr. Louis Paul Marie Hubert, baron), geb. 1855 te Roermond, promoveerde in 1881 aan de Universiteit te Leiden tot doctor in de rechtswetenschap, op proefschrift „Eenige opmerkingen over dierenmishandeling", en vestigde zich in 1881 als advocaat te 's-Gravenhage; werd in 1884 gekozen tot lid van den gemeenteraad; in 1887 tot wethouder aldaar; is sedert 1888 lid der Tweede Kamer voor Breda; was 1895-1901 lid der Prov. Staten van Zuid-Holland; in 1897 commissaris-generaal en voorzitter van de centrale commissie voor de Wereldtentoonstelling te Parijs. Orden: commandeur in de orde van den Nederlandschen Leeuw; grootkruis der orde van den H. Gregorius; grootofficier van het Legioen van Eer; grootofficier van de Wasa-orde van Zweden; officier de l'Instruction publique. Woonplaats: 's-Gravenhage.

MICHIELSEN (Willem Jan Marie), geb. 1844 te Breda, ging in 1857 als scheepsjongen naar zee en bleef op zijn derde reis naar Indië in

1861 te Soerabaja achter; was gedurende drie jaren werkzaam bij de tabakscultuur op Java en gedurende vier jaren bij den aanleg van den spoorweg Semarang—Vorstenlanden; deed in 1867 te Batavia het groot-ambtenaarsexamen werd in 1868 benoemd tot ambtenaar ter beschikking in Menago, in 1870 tot controleur bij het binnenlandsch bestuur ter Sumatra's Westkust. in 1875 te Atjeh, in 1877 in de Zuider- en Ooster-afdeeling van Borneo, in 1881 tot assistent-resident van Koetei, in 1883 tot idem van Deli, in 1889 tot resident der Oostkust van Sumatra, in 1894 tot gouverneur van Sumatra's Westkust en in 1898 tot lid van den Raad van Nederl.-Indië. Maakte als besturend ambtenaar eenige reizen in Centraal-Celebes en in Centraal-Borneo. Orden: ridder in de orde van den Nederl. Leeuw; ridder van de Kroon van Italië. Woonplaats: Weltevreden.

MIEDEN VAN OPMEER (mr. Joan Pieter Frans van der), geb. 1836 te Middelburg, promoveerde in 1861 aan de Universiteit te Utrecht tot doctor in de rechten; was van 1863-1865 kantonrechter te Kortgene; van 1865-1866 idem te Elburg; van 1866-1872 idem te Zaandam; van 1872-1880 idem te Alkmaar en is sedert 1880 kantonrechter te Middelburg. Woonplaats: Middelburg.

MIELING (Carl Wilhelm), geb. 1815 te Bramsche (Hannover), was van 1874-1902 directeur der Algemeene Landsdrukkerij. Orden: ridder in de orde van den Nederl. Leeuw; commandeur in de orden van St. Stanislaus van Rusland en van den Leeuw en de Zon van Perzië; officier in de orde van de Eikenkroon, de Frans Jozefs-orde van Oostenrijk en van den Rooden Adelaar van Pruisen. Woonplaats: 's-Gravenhage.

MIERLO (mr. Johannes Wilhelmus Jacobus van), geb. 1852 te Breda, promoveerde in 1877 aan de Universiteit te Leiden tot doctor in de rechten; was van 1879-1886 kantonrechter-

plaatsverv. en is sedert 1886 kantonrechter te Breda. Woonplaats: Breda.

MIJNLIEFF (mr. A.), geb. 1860 te Herwijnen, promoveerde in 1885 aan de Universiteit te Leiden tot doctor in de rechtswetenschap, op proefschrift „De rangschikking in het faillissement"; was van 1890-1891 ambtenaar van het O. M. bij de kantongerechten te Tiel, Geldermalsen, Zaltbommel, Druten en Vianen; van 1891-1897 idem bij de kantongerechten Tiel en Geldermalsen en is sedert 1897 subst.-officier van Justitie te Tiel. Woonplaats: Tiel.

MILDERS (mr. Jan Willem Constant), geb. 1861 te Delft, promoveerde in 1888 aan de Universiteit te Leiden tot doctor in de rechtswetenschap, op proefschrift „Liggers van openbare wegen en voetpaden", en is sedert 1899 griffier bij het kantongerecht te Tholen. Woonplaats: Tholen.

MILLIGEN (Simon van), geb. 1849 te Rotterdam, genoot aldaar, te Delft en te Groningen zijn muzikale opleiding; was van 1871-1873 muziek-onderwijzer te Middelburg; van 1873-1875 organist, directeur en onderwijzer te Groningen; van 1875-1888 stadsmuziekdirecteur te Gouda; bracht een paar jaren te Parijs door en is sedert 1890 als muziek-onderwijzer en muziek-criticus te Amsterdam gevestigd. Voornaamste werken: 2 opera's: „Brinio" en „Darthula"; concert-ouverture, strijkkwartet, „Snowa" (ballade); Roemeensche liederencyclus, enz. Voor de opera „Brinio" verwierf hij de gouden medaille der Ned. Toonkunstenaarsvereeniging, benevens eerepenningen der maatschappij t. Bev. d. Toonkunst voor „Snowa" en den Roemeenschen liederencyclus. Woonplaats: Amsterdam.

MIRANDOLLE (R. N. L.), geb. 1833 te Haarlem, is president van het bestuur der bijbank der Ned. Bank te Rotterdam. Orden: ridder in de orde van den Nederl. Leeuw. Woonplaats:

MODDERMAN (mr. Berend Hendrik), geb. 1851 te Rotterdam, promoveerde in 1878 aan de Universiteit te Leiden tot doctor in de rechtswetenschap; was van 1886-1891 ambtenaar van het O. M. bij het kantongerecht te Breda; van 1891-1898 subst.-officier van Justitie te Almelo en is sedert 1898 subst.-officier van Justitie te Arnhem. Woonplaats: Arnhem.

MODDERMAN (mr. Hendrik Jacob Herman), geb. 1856 te Nijkerk, promoveerde in 1881 aan de Universiteit te Leiden tot doctor in de rechtswetenschap, op proefschrift „De wijze van gedingvoering tegen afwezig gebleven beklaagden"; was eerst advocaat en procureur te 's-Gravenhage; daarna van 1883-1887 commies ter gemeente-secretarie aldaar; van 1887-1890 subst.-officier van Justitie te Heerenveen; van 1890-1897 idem te Rotterdam en is sedert 1897 officier van Justitie te Alkmaar. Woonplaats: Alkmaar.

MODDERMAN (Jan Hendrik Adriaan), geb. 1834 te Winschoten, werd in 1855 surnumerair bij de directe belastingen en accijnsen; in 1860 ontvanger te Oostermeer; in 1863 te Streefkerk; in 1869 te Geldrop; in 1876 te Twello; in 1883 betaalmeester te Almelo en is sedert 1888 idem te Breda. Orden: officier in de orde van Oranje Nassau. Woonplaats: Breda.

MOENS (mr. Antony), geb. 1855 te Edam, promoveerde in 1880 aan de Universiteit te Utrecht tot doctor in de rechtswetenschap, op proefschrift „Het tijdstip, waarop de failliet het beheer zijner goederen verliest"; was van 1885-1895 chef der secretarie en is thans Kassier-generaal bij de Nederlandsche Bank. Woonplaats: Amsterdam.

MOENS (mr. C. H.), geb. 1842, promoveerde in 1866 aan de Universiteit te Leiden tot doctor in de rechten. Werd achtereenvolgens benoemd: in 1868 tot kantonrechter-plaatsverv. te Enschedé; in 1871 tot subst.-griffier bij het Hof te Groningen; in 1873 tot rechter te

Winschoten; in 1877 tot subst.-officier van Justitie bij de rechtbank te Leeuwarden; in 1881 tot idem te Rotterdam; in 1882 tot idem te Heerenveen; in 1884 tot idem te Assen en is sedert 1887 griffier bij het kantongerecht I te Rotterdam. Woonplaats: Rotterdam.

MOENS, zie **ISEBREE MOENS (mr. J. M.)**.

MOES (Ernst Willem), geb. 1864 te Amsterdam, werd opgeleid aan het Gymnasium en van 1884-1886 aan de Universiteit aldaar; legde zich meer bijzonder toe op bibliographie en bibliotheekwezen en was van 1886-1898 achtereenvolgens adj.-archivaris te Rotterdam en adj.-bibliothecaris aan de Universiteits-Bibliotheek te Amsterdam; is sedert 1898 onderdirecteur van 's Rijks Prentenkabinet te Amsterdam. Voornaamste werken: „Iconographia Batava" (lijst van portretten van Noord-Nederlanders, 1890); „De Amsterdamsche Boekdrukkers en Uitgevers in de XVIe eeuw" (1896 vv.); voorts talrijke bijdragen in verscheidene tijdschriften. Orden: ridder in de orde van San Thiago van Portugal. Woonplaats: Amsterdam.

MOLENGRAAFF (mr. Willem Leonard Pieter Arnold), geb. 1858 te Nijmegen, promoveerde in 1880 aan de Universiteit te Leiden tot doctor in de rechtswetenschap, op proefschrift „Internationale averij-grosse regeling" en is sedert 1885 hoogleeraar te Utrecht; was van 1885-1890 lid van de Staatscommissie tot herziening van het Wetboek van Koophandel; in 1892 lid, later voorzitter van de Staatscommissie tot wettelijke regeling van het levensverzekeringbedrijf; sedert 1900 lid v. d. Prov. Staten van Utrecht. Voorn. werken: „Leidraad bij de beoefening van het Nederlandsche handelsrecht"; „De faillissementswet verklaard"; is bovendien sedert 1882 met prof. Drucker redacteur van het „Rechtsgeleerd Magazijn" en sedert 1897 mede-redacteur van „De Gids". Orden: ridder in de orde van den Nederl. Leeuw; ridder van de Leopolds-orde van België. Woonplaats: Utrecht.

MOLHUYSEN (J. A.), is sedert 1885 directeur der registratie en domeinen. Orden: ridder in de orde van den Nederl. Leeuw. Woonplaats: 's-Gravenhage.

MOLL (mr. Goswin), geb. 1855 te Amsterdam, promoveerde aan de Universiteit aldaar tot doctor in de rechtswetenschap, in 1879, op proefschrift „De desolate boedelkamers te Amsterdam", en was achtereenvolgens advocaat en hoofdambtenaar aan de Nederlandsche Bank aldaar; is thans directeur van de Bijbank der Nederl. Bank te Rotterdam. Woonplaats: Rotterdam.

MOLL (dr. Jan Willem), geb. 1851 te Amsterdam, promoveerde te Leiden tot doctor in de wis- en natuurkunde; was tot 1890 directeur der R. H. B. S. te Utrecht en is sedert 1890 hoogleeraar in de plantkunde aan de Universiteit te Groningen; sedert 1889 lid der Koninklijke Academie van Wetenschappen. Woonplaats: Groningen.

MOLLERUS (Jhr. mr. G. W.), geb. 1842, promoveerde in 1866 aan de Universiteit te Utrecht tot doctor in de rechten; was van 1869-1872 griffier bij het kantongerecht te Zaltbommel; van 1872-1875 kantonrechter te Heusden; van 1875-1877 idem te Beverwijk en is sedert 1877 kantonrechter te Apeldoorn. Orden: ridder in de orde van den Nederl. Leeuw. Woonplaats: Apeldoorn.

MOLLERUS VAN WESTKERKE (mr. Johan Hendrik Mello baron), geb. 1840 te Oldebroek, is sedert 1880 Commissaris der Koningin in Gelderland. Orden: ridder in de orde van den Nederl. Leeuw; commandeur van de Leopolds-orde van België, van de Eikenkroon van den Gouden Leeuw van Na
de Oranje Nassau-orde. Woo

MOLSTER (mr. Frederik
te Amsterdam, promo
Universiteit aldaar

wetenschap, op proefschrift „Opzettelijke stranding in het averij-grosrecht"; vestigde zich aldaar als advocaat en procureur en is o. m. consulent van de Hollandsche IJzeren Spoorwegmaatschappij. Woonplaats: Amsterdam.

MOLTZER (mr Jacob Pieter), geb. 1850 te Amsterdam, promoveerde in 1876 aan de Universiteit te Leiden tot doctor in de rechten, op proefschrift „De overeenkomst ten behoeve van derden" en was van 1877-1881 advocaat en secretaris der Maatschappij voor Gemeentecrediet te Amsterdam; van 1881-1895 hoogleeraar aan de Amsterdamsche Universiteit en is sedert 1895 lid van den Raad van State. Voornaamste werken: „Nederlandsch-Indisch landbouwcrediet: Het Oogstverband"; „Landbouw en Kapitaalbelegging". Orden: ridder in de orde van den Nederl. Leeuw. Woonplaats: 's-Gravenhage.

MOM VISCH (mr. David Joan), geb. 1835 te Epe (Geld.), promoveerde in 1859 aan de Universiteit te Leiden tot doctor in de rechten; was van 1862-1867 rechter-plaatsverv. te Haarlem; van 1867-1870 rechter te Gorinchem; van 1870-1872 idem te Arnhem; van 1872-1875 raadsheer in het Provinciaal Gerechtshof van Gelderland en is sedert 1875 raadsheer in het Gerechtshof te Arnhem. Woonplaats: Arnhem.

MONCHY (S. J. R. de), geb. 1824 te Rotterdam, vestigde zich aldaar als koopman; is commissaris van de Maatschappij „Zeeland" en sedert 1881 lid der Provinciale Staten van Zuid-Holland. Orden: officier in de orde van Oranje Nassau. Woonplaats: Rotterdam.

MOORREES (Cornelis Lourens Willem), geb. 1839 te 's-Hertogenbosch, werd in 1858 aangesteld tot 2e luitenant der artillerie; doorliep alle rangen; werd in 1893 bevorderd tot kolonel; in 1895 tot generaal-majoor, commandant der vesting-artillerie; in 1898 tot inspecteur van het wapen en is sedert 1899 luitenant-generaal. Orden: ridder in de orde van den Nederl.

Leeuw: officier van de Eikenkroon. Woonplaats: 's-Gravenhage.

MOORS (B. P.), is sedert 1892 inspecteur van het ijkwezen. Orden: ridder in de orde van den Nederl. Leeuw. Woonplaats: 's-Gravenhage.

MOUTHAAN (mr. Willem Hendrik Karel), geb. 1850 te Amsterdam, promoveerde in 1873 te Leiden tot doctor in de rechten, op proefschrift „De tijdverzekering", en vestigde zich te Amsterdam als advocaat; is sedert 1899 rijksadvocaat voor de Prov. Noord-Holland en Utrecht; lid van den Raad van toezicht en discipline der Orde van Advocaten; oud-secretaris van de Kamer van Koophandel en Fabrieken te Amsterdam; secretaris van het college „Zeemanshoop" aldaar. Woonplaats: Amsterdam.

MUIJSERS (M. J. W. H.), is sedert 1898 dirigeerend apotheker (luitenant-kolonel), directeur van het militair magazijn van geneesmiddelen te Amsterdam. Woonplaats: Amsterdam.

MULDER (dr. Eduard), geb. 1832 te Rotterdam, promoveerde in 1853 te Utrecht tot doctor in de wis- en natuurkunde, op proefschrift „Historisch-kritisch overzigt van de bepalingen der aequivalent-gewigten van 13 eenvoudige Lichamen", en is sedert 1868 hoogleeraar in de organische scheikunde aan de Universiteit te Utrecht; sedert 1875 lid der Kon. Academie van Wetenschappen. Voornaamste werken: „De guano in hare geschiedenis, bestanddeelen, samenstelling, onderzoek en gebruik" (1855); „De Indigo uit een scheikundig oogpunt beschouwd" (1858); „Scheikundige aanteekeningen" (1867-1874); „Over een Ketonverbinding, afgeleid van wijnsteenzuur" (1893); enz. enz. Woonplaats: Utrecht.

MULDER (Johannes Ludolf), geb. 1837 te Haarlem, trad in 1853 in dienst bij het Instructiebataljon en werd in 1857 benoemd tot 2e luit. der infanterie; in 1868 tot kapitein; in 1891

tot kolonel commandant van het 1e reg. infanterie en in 1893 als zoodanig gepensioneerd; werd vervolgens in 1895 benoemd tot militie-commissaris in Friesland; verkreeg in 1898 den rang van generaal-majoor en is thans militie-commissaris in het 1e militie-district van Zuid-Holland. Orden: officier in de orde van Oranje Nassau. Woonplaats: 's-Gravenhage.

MULDER (mr. Johan Willem), geb. 1860 te Bathmen, promoveerde in 1885 aan de Universiteit te Leiden tot doctor in de rechtswetenschap, op proefschrift „Bijdrage tot de kennis van den rechtstoestand der Markten, in het bijzonder van die in Overijssel"; was van 1886-1889 adj.-commies ter Prov. griffie van Overijssel; van 1889-1894 archivaris en kantonrechter-plaatsverv. te Zwolle; van 1894-1897 subst.-griffier bij de arr.-rechtbank te Amsterdam en is sedert 1897 rechter te Rotterdam. Woonplaats: Rotterdam.

MULDER (dr. Marten Edsge), geb. 1847 te Hoogezand, promoveerde in 1874 te Utrecht tot doctor in de geneeskunde op proefschrift: „Parallelle rolbewegingen der oogen"; was daarna privaat-docent, later lector in de oogheelkunde; tevens oogarts en geneesheer-directeur van de door hem gestichte inrichting voor ooglijders te Groningen en is sedert 1890 hoogleeraar in de oogheelkunde aan de Universiteit aldaar. Van zijne hand verschenen verschillende artikelen in binnen- en buitenlandsche oogheelkundige tijdschriften. Woonplaats: Groningen.

MULERT (mr. Johan Petrus Antoine baron), geb. 1863 te Ommen, promoveerde in 1890 aan de Universiteit te Leiden tot doctor in de rechtswetenschap, op proefschrift „Het regresrecht bij faillissement van de wisselteekenaars"; was van 1890-1899 advocaat te Zwolle en is sedert 1899 griffier bij het kantongerecht te Kampen. Woonplaats: Kampen.

MULLER (dr. Pieter Lodewijk), geb. 1842 te

Koog aan de Zaan, promoveerde in 1867 te Leiden tot doctor in de letteren; was van 1869-1870 leeraar aan het Gymnasium te Leiden; van 1878-1883 hoogleeraar in de geschiedenis te Groningen en is sedert 1883 hoogleeraar in de alg. geschiedenis en polit. aardrijkskunde aan de Universiteit te Leiden. Voornaamste werken: „De Staat der Vereenigde Nederlanden in de jaren zijner wording"; „De Unie van Utrecht"; „Wilhelm III von Oranien und Georg Friedrich von Waldeck"; „Documents concernant les relations entre le duc d'Anjou et les Pays Bas"; „Onze gouden eeuw"; enz. Woonplaats: Leiden.

MULLER (Pieter Nicolaas), geb. 1821 te Amsterdam. werd opgeleid voor den handel; in 1856 benoemd tot lid van den Gemeenteraad te Amsterdam en niet lang daarna tot lid der Prov. Staten van Noord-Holland, welke functie hij in 1882 nederlegde wegens zijne verkiezing tot lid der Eerste Kamer (tot 1888). Werd in 1854 mede-redacteur van „De Gids" en schreef voorts tal van artikelen in „De Economist" en het „Staathuishoudkundig en Statistisch Jaarboekje". Orden: ridder in de orde van den Nederl. Leeuw. Woonplaats: Amsterdam.

MULLER Fzn. (mr. Samuel), geb. 1848 te Amsterdam, promoveerde in 1872 tot doctor in de rechten, op proefschrift „Mare clausum". Is thans rijks-archivaris en gemeente-archivaris te Utrecht. Voornaamste werken: „Geschiedenis der Noordsche Compagnie"; „De Middeleeuwsche rechtsbronnen van Utrecht"; „Over claustraliteit"; „De registers en rekeningen van het bisdom Utrecht"; „Schetsen uit de Middeleeuwen". Orden: ridder in de orde van den Nederl. Leeuw. Woonplaats: Utrecht.

MURRAY BAKKER (mr. G. A.), geb. 1849, promoveerde in 1873 aan de Universiteit te Leiden tot doctor in de rechten; was van 1880-1882 kantonrechter-plaatsverv. te Harlingen; van 1882-1883 ambtenaar van het O. M. bij het

kantongerecht in het arr. Leeuwarden, voor de kantons Harlingen, Bolsward en Sneek; van 1883-1885 rechter te Winschoten en is sedert 1885 kantonrechter te Harlingen. Orden: ridder in de orde van Oranje Nassau. Woonplaats: Harlingen.

MUTSAERS (Antonius Joannes Franciscus), geb. 1831 te Tilburg, werd opgeleid aan het Klein- en Groot Seminarie van 's-Hertogenbosch en in 1855 tot priester gewijd; werd in 1861 benoemd tot professor der philosophie aan het Groot Seminarie van 's-Hertogenbosch; in 1870 tot professor der theologia moralis; in 1878 tot kanunnik theologaal van het kathedraal kapittel van 's-Hertogenbosch; in 1884 tot president van het Groot Seminarie voornoemd en in 1887 tot proost van het kathedraal kapittel van 's-Hertogenbosch; is voorts geheim kamerheer en huisprelaat van Z. H. den Paus. Medewerking verleend aan „Responsa ad quaestiones Conferentiis Ven. Cleri Diocesis Buscoducensis propositas." 1871-1876. Orden: ridder in de orde van Oranje Nassau. Woonpl.: Haaren.

MUTSAERS (W. P. A.), geb. te Tilburg, is sedert 1868 lid der Provinciale-, sedert 1874 lid van Gedeputeerde Staten van Noord-Brabant; sedert 1889 lid der Tweede Kamer voor het district Waalwijk en sinds 1901 burgemeester van Tilburg. Orden: ridder in de orde van den Nederl. Leeuw en in de Pius-orde. Woonplaats: Tilburg.

NABER (mr. Jean Charles), geb. 1858 te Haarlem, promoveerde aan de Universiteit te Amsterdam tot doctor in de rechtswetenschap, in 1882, op proefschrift „De Staatkunde van Johan de Witt"; was secretaris der Ver. voor Statistiek en van het Statistisch Instituut en is sedert 1885 hoogleeraar in het Romeinsch recht aan de Universiteit te Utrecht. Woonplaats: Utrecht.

NABER (dr. Samuel Adrianus), geb. 1828 te

's-Gravenhage, promoveerde in 1850 aan de Universiteit te Leiden tot doctor in de letteren en werd benoemd in 1851 tot conrector en in 1858 tot rector aan het Gymnasium te Haarlem; in 1860 tot rector-directeur van het Gymnasium Willem III te Batavia; in 1864 tot prorector en in 1868 tot rector van het Gymnasium te Zwolle; in 1871 tot hoogleeraar aan het Athenaeum Illustre, later Universiteit te Amsterdam welk ambt hij in 1898 nederlegde. Voornaamste werken: „Quaestiones Homericae"; uitgave van „Photii Lexicon"; „Frontonis Epistulae"; „Flavii Josephi opera"; „Vier tijdgenooten"; „Allard Pierson herdacht"; voorts talrijke bijdragen in „De Gids" en het tijdschrift „Mnemosyne". Prof. N. is sedert 1865 lid der Kon. Academie van Wetenschappen. Orden: ridder in de orde van den Nederl. Leeuw. Woonplaats: Amsterdam.

NAGELL VAN AMPSEN (mr. J. E. H. baron van), is commissaris van de Maatsch. tot Expl. van Staatsspoorwegen. Orden: ridder in de orde van den Nederl. Leeuw; van de Eikenkroon; van den Gouden Leeuw van Nassau; van de Pruisische Kroon-orde; van den Rooden Adelaar van Pruisen. Woonplaats: Lochem.

NAHUIJS (Jhr. mr. Gerard Anthon), geb. 1843 te Scherpenzeel, promoveerde in 1869 aan de Universiteit te Utrecht tot doctor in de beide rechten, op proefschrift „De belasting op de erfopvolging uit een Staathuishoudkundig oogpunt beschouwd"; werd in 1872 benoemd tot fungeerend auditeur-militair te Haarlem; in 1873 tot subst.-officier van Justitie te Zutphen; in 1875 tot idem te Arnhem; in 1888 tot officier van Justitie te Arnhem en is sedert 1897 raadsheer in het Gerechtshof aldaar. Woonplaats: Arnhem.

NANNINGA UITTERDIJK (mr. Jurjen), geb. 1848 te Den Horn (prov. Gron.), promoveerde in 1872 aan de Universiteit te Groningen tot doctor in de rechten; was van 1872-1873 procureur bij de rechtbank te Appingedam en is sinds

1873 archivaris der gemeente Kampen, tevens leeraar in staats- en handelswetenschappen aan de H. B. S. en Burgeravondschool en oefent de rechtspraktijk uit. Voornaamste werken: „Geschiedenis der voormalige Abdij der Bernardijnen te Aduard" (1870); „Johan de Mepsche, eene bijdragen tot de geschiedenis van Groningen en Ommelanden onder Spaansche heerschappij" (1872); „Register van Charters en Bescheiden in het Oude Archief te Kampen dl. IV-IX" (1875-1902); „De Kameraars en Rentmeesters rekeningen der stad Kampen van 1515-1540; Onvervreemdbaarheid van weerplicht" (1876); „Een Hansedag te Keulen 5—8 Juni 1876" (1876); „De Stadsburgerweiden te Kampen" (1876); „Het groot burgerweeshuis te Kampen" (1876); eerst met mr. J. I. van Doorninck, daarna met mr. L. v. Hasselt, en na beider dood alleen geeft mr. N. uit: „Bijdragen tot de Geschiedenis van Overijssel", waarvan thans 13 dln. verschenen zijn; „Memorie betreffende de betaling der Predikantstractementen te Kampen" (1891); „Praeadvies van het Waterschap Broeken en Maten" (1892); voorts bijdragen in binnen- en buitenlandsche tijdschriften. Orden: ridder in de orde van Oranje Nassau. Woonplaats: Kampen.

NASSAU NOORDEWIER, zie **NOORDEWIER (NASSAU).**

NEBBENS STERLING (mr. Herms. Adrianus), geb. 1828 te Dordrecht, promoveerde in 1851 aan de Universiteit te Leiden tot doctor in de rechten; was van 1884-1899 Burgemeester van Dordrecht en is sedert 1891 lid der Eerste Kamer voor Zuid-Holland. Orden: ridder in de orde van den Nederl. Leeuw. Woonplaats: Dordrecht.

NELISSEN (mr. A. P. L.), geb. 1851 te Breda, promoveerde in 1880 aan de Universiteit te Leiden tot doctor in de rechtswetenschap, op proefschrift „Huur en vervreemding"; was van 1887-1888 rechter te Maastricht; is sedert 1888 rechter te Breda. Woonplaats: Breda.

NEPVEU (mr. Jan Laurens Aubin), geb. 1845 te Utrecht. promoveerde in 1870 aan de Universiteit aldaar tot doctor in de beide rechten, en werd in 1877 benoemd tot subst.-griffier bij de arr.-rechtbank en is sedert 1892 griffier bij het Hoog Militair Gerechtshof te Utrecht. Woonplaats: Utrecht.

NERÉE VAN BABBERICH (mr. Jean Philippe Rudolph Marie de), geb. 1850 te Terborg, gem. Wisch (Gelderland), studeerde aan de Universiteit te Leiden en werd na zijn promotie tot doctor in de rechten, achtereenvolgens benoemd tot adjudant-commies der 1e kl. bij de Provinciale Griffie van Gelderland, tot commies, chef der Eerste Afdeeling, in 1889 tot lid der Provinciale- en der Gedeputeerde Staten van Gelderland en in 1893 tot lid van den Raad van State. Orden: ridder in de orde van den Nederl. Leeuw. Woonpl.: 's-Gravenhage.

NES VAN MEERKERK (mr. Willem Henric van), geb. 1861 te Zwolle, promoveerde in 1886 aan de Universiteit te Leiden tot doctor in de rechtswetenschap, op proefschrift „Opmerkingen over artt. 778-785 W. v. K.", en werd in 1891 benoemd tot ambtenaar van het O. M. bij de kantongerechten in het arr. Dordrecht; in 1893 tot subst.-griffier bij de arr.-rechtbank te Zwolle en is sedert 1897 rechter te Alkmaar. Woonplaats: Alkmaar.

NETSCHER (Frans), geb. 1864 te 's-Gravenhage, werd opgeleid in de letterkunde door prof. dr. Jan ten Brink en tot stenograaf op den cursus der Tweede Kamer; was werkzaam als stenograaf in den gemeenteraad te Leiden; voorts van 1891-1900 hoofdredacteur van „De Kampioen" en is sedert 1896 hoofdredacteur van „De Hollandsche Revue." Voornaamste werken: novellen en kritieken in: „De Gids", „Nederland", „De Nieuwe Gids", „Volksbelang", „Groene Weekblad", „De Portefeuille", „Woord en Beeld", „Elsevier's Maandschrift", „De Lantaarn", „Het Handelsblad", „Het Vaderland", „De Telegraaf", enz.;

„Studies naar het naakt model" (bundel novellen en schetsen, 1886); „Menschen om ons" (bundel dito, 1888); „In en om de Tweede Kamer" (parlementaire schetsen en portretten, 1889); „Uit ons Parlement" (bundel dito, 1900); „Egoïsme" (Haagsche roman, 1892); „Karakters" (bundel karakterschetsen, 1900). Woonplaats: Santpoort.

NETSCHER (Pieter Marinus), geb. 1824 te Rotterdam; in 1842 benoemd tot 2e luitenant der infanterie; doorliep verder alle officiersrangen in het leger; was 6 jaren dienstdoende in Suriname en in Oost-Indië; van 1878-1885 generaalmajoor inspecteur van het militair onderwijs; toen op verzoek gepensionneerd en verkreeg later den rang van luitenant-generaal; was van 1887-1899 voorzitter der Vereeniging ter beoefening van de Krijgswetenschap. Is schrijver van boeken, brochures en tijdschrift-artikelen over historische en militaire onderwerpen. Werd in 1887 bekroond met den gouden eereprijs, door het Prov. Utrechtsch Genootschap v. K. en W., voor de beantwoording eener prijsvraag, over de geschiedenis onzer voormalige W.-I. koloniën Essequebo, Demerary en Berbice. Orden: ridder in de orde van den Nederl. Leeuw; officier in de orde van de Eikenkroon en ridder van de Roos van Brazilië. Woonplaats: 's-Gravenhage.

NIEROP (mr. Frederik Salomon van), geb. 1844 te Amsterdam, studeerde aan de Universiteit te Leiden en promoveerde in 1866 aldaar tot doctor in de beide rechten, op proefschrift „De vennootschap met beperkte aansprakelijkheid volgens het Engelsch recht"; werd in 1871 benoemd tot directeur van de Amsterdamsche Bank; is sedert 1879 lid van den gemeenteraad van Amsterdam; van 1883-1899 lid der Provinciale Staten van Noord-Holland en sedert 1899 lid der Eerste Kamer. Mr. van N. was tevens herhaaldelijk lid en voorzitter van den raad van toezicht op de Rijkspostspaarbank. Voornaamste werken: bijdragen in „De Economist", o. a. over de droogmaking der

Zuiderzee van een economisch standpunt. Orden: ridder in de orde van den Nederl. Leeuw. Woonplaats: Amsterdam.

NIERSTRASZ (Nicolaas Hendrik), geb. 1834 te Gorinchem, is oud kapitein der genie, thans hoofd-ingenieur, chef van den dienst van het vervoer bij de Holl. IJzeren Spoorwegmaatschappij. Orden: ridder in de orde van den Nederl. Leeuw; ridder van de Pruisische Kroon-orde. Woonplaats: Amsterdam.

NIEUWENHOFF (Willem Frederik van), S. J., geb. 1843 te 's-Gravenhage, werd opgeleid a. h. Seminarie te Kuilenburg en te Laval (Frankrijk) en te Maastricht tot R.-K. priester gewijd; is voorts sedert 1872 priester der Societeit van Jezus; geregeld medewerker aan de „Studiën." Voornaamste werken: „Leven van den H. Ignatius van Loyola" (2 dln., 1891-1892); „Leven en brieven van den H. Franciscus Xaverius" (1895); „Levensbeschrijving van P. C. le Cocq d'Armandville" (1899). Woonplaats: 's-Gravenhage.

NIEUWENHUIS, zie **DOMELA NIEUWENHUIS (F)**

NIJHOFF (dr. Gerardus Cornelis), geb. 1857 te Enkhuizen, promoveerde in 1881 te Leiden tot doctor in de geneeskunde, op proefschrift „Schets van het leven en de physiologie van Herman Boerhave", en vestigde zich als practiseerend vrouwenarts te Amsterdam; was van 1891-1897 leeraar aan de Rijkskweekschool voor vroedvrouwen aldaar en is sedert 1897 hoogleeraar in de verloskunde aan de Universiteit te Groningen. Woonplaats: Groningen.

NIJLAND (dr. Albert Antonie), geb. 1868 te Utrecht, promoveerde in 1896 aan de Universiteit aldaar tot doctor in de wis- en natuurkunde op proefschrift: „Over een bijzondere soort van geheele functiën" en in 1897 tot doctor in de wis- en sterrekunde op proefschrift: „Uitmeting van den Sterrenhoop G. C. 4410"; was van 1895-1898 observator

aan de sterrewacht te Utrecht en is sedert 1898 hoogleeraar in de sterrekunde en de waarschijnlijkheidsrekening aldaar, welk ambt hij aanvaardde met een rede over „Het recht van bestaan der kleine sterrewachten"; nam in 1901 in opdracht van de regeering deel aan de expeditie voor de waarneming der totale zon-eclips naar Sumatra's Westkust. Voornaamste werken: bijdragen in de „Astronomische Nachrichten." Woonplaats: Utrecht.

NIJLAND (Antonie Arend Jan), geb. 1829 te Zwolle, werd in 1851 benoemd tot 2e luitenant der infanterie; in 1855 tot 1e luitenant; in 1864 tot kapitein: in 1875 tot majoor en in 1879 tot luitenant-kolonel, provinciaal adjudant in Gelderland, in welken rang hij in 1886 werd gepensioneerd; is sedert 1888 commandant van het korps geleiders van ontplofbare stoffen. Orden: officier der orde van de Eikenkroon. Woonplaats: Arnhem.

NIJLAND (Arend Jan), geb. 1826 te Delden, werd na een vergelijkend examen in 1853 als hoofd eener bijz. school van de 2e klasse te Utrecht benoemd en is sedert 1880 districtsschoolopz. aldaar, na eerst eenige maanden arr.-schoolopz. te zijn geweest; is bezitter v. een uitgebreiden Hist. Atlas, waaruit hij achtereenvolgens 16 tentoonstellingen gaf met catalogi, o. a. op de vergadering van het Ned. Onderw. Gen. in 1872 (portretten van paedagogen); op de gew. verg. van het Onderw. Gen. te Utrecht in 1873 (de Geschiedenis van Utrecht); op de verg. van het Ned. Onderw. Gen. te Utrecht in 1879 (beeld van ons Vaderland van 1648 tot 1667), enz.; was herhaalde malen lid of voorzitter van examen-commissiën: toelating Militaire Academie te Breda; surnumerair bij de directe belastingen; akte van hoofdonderwijzer; diploma van de Maatschappij voor Toonkunst voor den zang; is voorts honorair lid van het Ned. Onderwijzers Genootschap; mede-oprichter en honorair lid van de Ver. voor Paedagogiek; was vóór de invoering der nieuwe wet L. O. lid van de Staatscommissie

tot het vaststellen eener algemeene regeling voor den bouw en de inrichting van schoollokalen; is lid van het Utr. Genootschap voor K. en W., van de Leidsche Maatschappij van Letterkunde, van het Historisch Genootschap te Utrecht, van Overijss. Recht en Geschiedenis. Orden: ridder in de orde van den Nederl. Leeuw. Woonplaats: Utrecht.

NIJSINGH (mr. Anthony Ewoud Jan), geb. 1833 te Assen, promoveerde in 1856 te Groningen tot doctor in de beide rechten; vestigde zich als advocaat te Meppel en is sedert 1874 kantonrechter aldaar; voorts sedert 1890 lid der Eerste Kamer voor Drenthe; was lid van de Staatscommissie tot herziening van het Burg. Wetboek. Orden: ridder in de orde van den Nederl. Leeuw. Woonplaats: Meppel.

NISPEN TOT SEVENAER (Jhr. mr. Carel Octave Marie van), geb. 1866 te Arnhem, promoveerde aan de Universiteit te Leiden tot doctor in de rechtswetenschap, in 1892, op proefschrift „Eenvoudige vrijwaring", en is sedert 1899 griffier bij het kantongerecht te Oosterhout. Woonplaats: Oosterhout.

NISPEN TOT SEVENAER (Jhr. mr. Octave François Augustin Marie van), geb. 1867 te Arnhem, promoveerde in 1892 te Leiden tot doctor in de rechtswetenschap, op proefschrift „Het waterschap van de Oude-IJssel"; vestigde zich daarna als advocaat eerst te Arnhem, later te Nijmegen en is sedert 1901 lid der Tweede Kamer voor Nijmegen. Woonplaats: Nijmegen.

NOLEN (dr. Willem), geb. 1854 te Rotterdam, promoveerde in 1880 te Leiden tot doctor in de geneeskunde, op proefschrift „Rheumatismus gonorrhoïcus"; vestigde zich als geneesheer te Rotterdam en is sedert 1890 hoogleeraar in de geneeskunde aan de Universiteit te Leiden. Woonplaats: Leiden.

NOLENS (dr. Willem Hubert), geb. 1860 te Venlo,

promoveerde in 1890 te Utrecht tot doctor in de staats- en rechtswetenschappen, op proefschrift (staatsw.) „De leer van den H. Thomas van Aquino over het recht", nadat hij in 1887 te Roermond de priesterwijding had ontvangen; is sedert 1888 leeraar in de Staatswetenschappen aan de Katholieke Hoogere Burgerschool en het Seminarie te Rolduc en sedert 1896 lid der Tweede Kamer voor Venlo. Woonplaats: Rolduc.

NOLTHENIUS (Henri Paul Jules TUTEIN), geb. 1861 te Deventer, werd opgeleid aan het Kon. Inst. voor de Marine en in 1881 als adelborst 1e kl. op verzoek eervol ontslagen; was van 1888-1897 burgemeester van Vlissingen en is sedert 1897 burgemeester van Apeldoorn. Orden: officier in de orde van Oranje Nassau; commandeur in de orde van de Waakzaamheid of van den Witten Valk van Saksen Weimar. Woonplaats: Apeldoorn.

NOLTHENIUS (Hugo Frederik Johan), geb. 1848 te Amsterdam, werd aan de Universiteit aldaar opgeleid tot doctorandus in de klassieke letteren en is sedert 1881 praeceptor aan het Gymnasium te Utrecht; was in 1876 en 1877 leider van het studenten muziek-gezelschap „Euphonia" te Amsterdam; in 1878 van „Calliope" te Bussum en van 1888-1891 van de Wagner-vereeniging te Utrecht; is oprichter-redacteur van het „Weekblad voor Muziek" en muziek-redacteur van het „Utrechtsch Dagblad"; eerelid van de Haarlemsche Bachvereeniging en lid van het Prov. Utrechtsch Genootschap van Kunsten en Wetenschappen. Voornaamste werken: liederen voor een zangstem met klavierbegeleiding; kleinere claviercompositiën; bijdragen over muziek in verschillende tijdschriften. Woonplaats: Utrecht.

OLTING (Pieter), geb. 1852 te Amsterdam, beoefende aldaar het meubel- en biljartmakersvak, is bestuurslid of lid van versch. werkl.-vereenigingen; is sedert 1891 lid van den Gemeenteraad van Amsterdam en sedert 1897

lid der Tweede Kamer voor Amsterdam VIII. Woonplaats: Amsterdam.

NOORDEWIER (dr. H. J. NASSAU), geb. 1838 te Winschoten, is sedert 1878 rector van het Gymnasium te Delft. Woonplaats: Delft.

NOORDEWIER (NASSAU), geb. **REDDINGIUS (A.),** geb. 1868 te Deuren, ontving hare muzikale opleiding aan het conservat. van de Mij. tot Bev. der Toonkunst te Amsterdam, o. a. van Joh. Messchaert; maakte daarna deel uit van het a capella koor en het Amsterdamsch vocaal kwartet en treedt herhaaldelijk als concertzangeres op. Woonplaats: Hilversum.

NOOTEN (mr. N. F. van), geb. 1848, promoveerde in 1873 aan de Universiteit te Utrecht tot doctor in de rechten, op proefschrift „De gemeenschap van vruchten en inkomsten". Werd daarna achtereenvolgens benoemd: in 1874 tot griffier bij het kantongerecht te Vlaardingen; in 1876 tot idem te Tiel; in 1881 tot kantonrechter te Gorinchem; in 1890 tot idem te Rotterdam I; en is sedert 1895 griffier bij het kantongerecht te Haarlem. Woonplaats: Haarlem.

NOTERMANS (Willem Antoon), geb. 1836 te Roosteren, werd opgeleid aan de Seminariën te Rolduc en te Roermond en in 1861 tot R.-K. priester gewijd; werd in 1861 kapelaan der Kathedrale Kerk te Roermond; in 1881 redacteur van „De Maas- en Roerbode" en rector aan onze Lieve-Vrouwe-Munsterkerk; in 1887 pastoor te Venray en is sedert 1893 pastoordeken te Wijk-Maastricht; voorts sedert 1900 kanunnik en sedert 1901 Huisprelaat van Z. H. den Paus. Voorn. werken: „Goffine's Volledig Handboek om de Zon- en Feestdagen van het geheele jaar te heiligen", 1e en 2e uitg.; „Ter herinnering aan het gouden Priesterfeest van den hoogeerwaarden heer Mgr. Dr. P. J. Hoefnagels, gevierd te Venray den 23 en 24 Sept. 1895. Feestrede, gehouden door W. A. Notermans, Deken van Wijk en Oud-Pastoor van

Venray"; „Dissertatio de Regularium jure redeundi in loca, e quibus vi et injustitia expulsi fuerunt"; „De Parochiae dismembratione, Sententiae recentiorum canonistarum et momentosae quaedam decisiones Romanae"; „Casus practici" in den 1sten jaarg. 1901 van „De Nederlandsche Katholieke Stemmen." Woonplaats: Wijk (Maastricht).

NOYON (mr. Tarquinius Johannes), geb. 1848 te Sneek, promoveerde in 1872 aan de Universiteit te Leiden tot doctor in de beide rechten, op proefschrift „Het verzekerbaar belang van den crediteur in den zeehandel", en werd in 1872 adj.-commies aan het Dep. v. Justitie; in 1875 subst.-offic. v. Justitie te Brielle; in 1876 idem te Rotterdam; in 1884 officier van Justitie te Winschoten: in 1890 idem te Leeuwarden; in 1896 advocaat-generaal bij het Gerechtshof aldaar en is sedert 1899 advocaat-generaal bij den Hoogen Raad. Voornaamste werken: vierde uitgave van Schoonevelds Wetboek van Strafrecht met aanteekeningen (bewerkt met mr. G. A. van Hamel); „Commentaar op het Wetboek van Strafrecht". Orden: ridder in de orde van den Nederl. Leeuw. Woonplaats: 's-Gravenhage.

YPELS (mr. Armand Johan Leopold). geb. 1848 te Maastricht, promoveerde in 1872 aan de Universiteit te Leiden tot doctor in de beide rechten, en werd in 1877 benoemd tot ambtenaar van het O. M. bij het kantongerecht te Maastricht; in 1878 tot subst.-officier van Justitie te Zierikzee; in 1881 tot idem te Roermond; in 1883 tot idem te Maastricht; in 1888 tot vice-president der arr.-rechtbank aldaar en is sedert 1898 raadsheer in het Gerechtshof te 's-Hertogenbosch. Woonpl.: 's-Hertogenbosch.

YPELS (mr. L. A. D.), promoveerde in 1846 aan de Universiteit te Leiden tot doctor in de rechten; is sedert 1847 advocaat en sedert 1869 waarnemend Rijksadvocaat in Limburg. Orden: ridder in de orde van den Nederl. Leeuw. Woonplaats: Maastricht.

OFFERHAUS (dr. Johannes), geb. 1831 te Feerwerd (Groningen), werd aan de Universiteit te Groningen bevorderd tot doctor in de Godgeleerdheid en was daarna als predikant werkzaam te Burum, Metslawier en Eelde en is sedert 1882 hoogleeraar vanwege de Nederl. Herv. gemeente te Leiden. Voornaamste werken: „De Lijdende Christus", benevens tal van tijdschrift-artikelen. Woonplaats: Leiden.

OFFERHAUS Jzn. (mr. Leonardus), geb. 1863 te Eelde, promoveerde in 1888 aan de Universiteit te Leiden tot doctor in de rechtswetenschap, op proefschrift „De rechtstoestand van kerkelijke goederen bij de Hervormden"; was van 1888-1892 advocaat, secretaris der Kamer van Koophandel en kantonrechter-plaatsv. te Leiden; van 1892-1898 commies ter provinciale griffie en kantonrechter-plaatsv. te Assen; van 1898-1900 kantonrechter te Dokkum en is sedert 1900 rechter te Rotterdam. Woonplaats: Rotterdam.

OKMA (mr. Hendrik), geb. 1868 te Dijken (gem. Doniawerstal), promoveerde in 1894 te Groningen tot doctor in de rechtswetenschap, op proefschrift „Iets over de in art. 45 W. v. Strafv. aan den Officier van Justitie verleende bevoegdheid", en vestigde zich als advocaat-procureur te Sneek; is sedert 1901 lid der Tweede Kamer voor Sneek. Woonpl.: Sneek.

OLDENBORGH (Johannes van), geb. 1842 te Dordrecht, werd opgeleid aan het Institut Superieur de Commerce te Antwerpen en werd in 1864 consul van België; in 1878 lid der Kamer van Koophandel te Dordrecht en is sedert 1898 voorzitter daarvan. Orden: ridder der Leopolds-orde en Burgerkruis 1e kl. van België. Woonplaats: Dordrecht.

OLDEWELT (Ferdinand Gustaaf Willem), geb. 1857 te Amsterdam, werd opgeleid aan de Rijks Academie voor Beeldende Kunsten aldaar en aan de Kon. Academie voor Schoone Kunsten te Antwerpen; was van 1891-1896

leeraar aan de school voor Kunstnijverheid te Haarlem en is sedert 1896 directeur van de Academie voor Beeldende Kunsten „Minerva" te Groningen; behaalde te Nizza (1884), München (1893) en Amsterdam (1895) de gouden medaille. Voornaamste werken: verschillende portretten bloemstukken, enz. Woonplaats: Groningen.

ONDERWATER (J. D.). is sedert 1880 lid van het hoofdbestuur der Nederlandsche Maatsch. voor Tuinbouw en Plantkunde. Woonplaats: Heemstede.

ONGERBOER (Thomas), geb. 1831 te Utrecht, werd opgeleid aan de Kon. Mil. Academie; doorliep alle officiersrangen en was van 1881-1888 luitenant-kolonel bij het regiment grenadiers en jagers; is sedert 1888 kolonel, militiecommissaris in de prov. Utrecht. Orden: commandeur in de orde van de Eikenkroon. Woonplaats: Utrecht.

ONNES, zie **KAMERLINGH ONNES (dr. H.).**

OORT (dr. Henricus), geb. 1836 te Eemnes, promoveerde in 1860 aan de Universiteit te Leiden tot doctor in de Godgeleerdheid; werd in 1860 Ned. Herv. predikant te Zandpoort; in 1867 te Harlingen; in 1873 hoogleeraar te Amsterdam en is sedert 1875 hoogleeraar in het Hebreeuwsch en de Israëlietische oudheidkunde te Leiden. Voornaamste werken: „De dienst der Baälim in Israël"; „Het menschenoffer in Israël"; „Jeremia in de lijst van zijn tijd"; „De Bijbel voor Jongelieden"; „Evangelie en Talmud"; „Atlas voor Bijbelsche en Kerkelijke Geschiedenis"; „Het Oude Testament, opnieuw overgezet"; „Twaalf wonderspreuken van Jezus". Orden: ridder in de orde van den Nederl. Leeuw. Woonplaats: Leiden.

OOSTERMAN (Jacobus Theodorus), geb. 1852 te Geertruidenberg; werd in 1873 benoemd tot 2e luitenant der infanterie; in 1878 tot 1e luitenant en in 1889 overgeplaatst bij de Koninkl.

marechaussees; kapitein daarbij in 1891; kapitein bij den Generalen Staf 1895; is sedert 1899 majoor-commandant der 2e divisie Koninklijke marechaussees. Orden: ridder in de orde van Oranje Nassau. Woonplaats: Maastricht.

OOSTERZEE (Cornelie van), geb. 1863 te Batavia, genoot hare muzikale opleiding o. a. van Nicolai, Sam. de Lange, Urban. Voornaamste orkestwerken: „Königs-Idyllen"; „Nordische Fantaisie"; „Voorspel bij Iolante"; liederen, kamermuziekwerken, enz. Orden: ridder in de orde van Oranje Nassau. Woonplaats: Berlijn.

OOSTING (mr. Everhard), geb. 1844 te Assen, promoveerde in 1868 aan de Universiteit te Leiden tot doctor in de rechten, op proefschrift „Het eenkindschap; proeve van verklaring van het Drenthsche landregt, B. III artikel 8"; legde in 1870 het examen af voor candidaat-notaris en werd in 1875 benoemd tot rechter te Assen; in 1891 tot vice-president van de rechtbank aldaar en is sedert 1901 president van de rechtbank te Assen. Woonplaats: Assen.

OOSTING (dr. H. J.), is leeraar in de wis-, natuur- en werktuigkunde aan het Kon. Inst. voor de Marine te Willemsoord. Orden: ridder in de orde van den Nederl. Leeuw. Woonplaats: Willemsoord.

OPPENHEIM (mr. Jacques), geb. 1849 te Groningen, promoveerde aan de Universiteit aldaar tot doctor in de beide rechten; was van 1873-1885 secretaris der gemeente Groningen; van 1885-1893 hoogleeraar aldaar en is sedert 1893 hoogleeraar te Leiden. Voornaamste werken: „Het Nederlandsch Gemeenterecht"; „Bijdrage tot regeling der administratieve rechtspraak" (in gemeenschap met Jhr. mr. J. Roëll). Orden: ridder in de orde van den Nederl. Leeuw. Woonplaats: Leiden.

OPPENRAAIJ (dr. Rudolphus Martinus Vincentius van), S. J., geb. 1856 te Bemmel, promoveerde in 1893 aan de Universiteit te Leiden

tot doctor in de letteren, op proefschrift „Libri de Republica Atheniensium cc. I-IV"; was in 1873 in de orde der Jezuïeten getreden en achtereenvolgens leeraar aan het Seminarium te Culenborg en aan het Gymnasium te Katwijk a. R.; werd in 1893 rector aldaar en is sedert 1899 rector aan het R. K. Gymnasium te Amsterdam. Zijn latijnsch gedicht „Amor" werd in 1890 met goud bekroond. Woonplaats: Amsterdam.

OP TEN NOORT (Laurens Pieter Dignus), geb. 1847 te Zutphen, is directeur der Stoomvaartmaatschappij „Nederland." Orden: ridder in de orde van den Nederl. Leeuw. Woonplaats: Amsterdam.

OP TEN NOORT (mr. W. R.), geb. 1839 te Zutphen, promoveerde in 1862 aan de Universiteit te Leiden tot doctor in de beide rechten; was van 1866-1871 subst.-officier van Justitie bij de rechtbank te Hoorn; van 1871-1876 idem te Amsterdam; werd in 1876 benoemd tot advocaat-generaal bij het Gerechtshof aldaar en is sedert 1899 president van dit Gerechtshof. Orden: ridder in de orde van den Nederl. Leeuw. Woonplaats: Amsterdam.

ORELIO (Joseph Marie Theodoor), geb. 1854 te 's-Hertogenbosch, werd aanvankelijk opgeleid voor het lager onderwijs, genoot daarna muziek- en zangonderricht o. a. van Wilhelmina Gips, Richard Hol, prof. Wartel te Parijs en werd in 1886 geëngageerd als heldenbariton bij de Nederl. Opera te Amsterdam; trad talrijke malen als concert- en liederenzanger op in Duitschland, Frankrijk, België, Zwitserland, Rusland en Nederland. Woonpl.: Amsterdam.

ORT (mr. Bastiaan), geb. 1854 te Gorinchem, promoveerde aan de Universiteit te Leiden tot doctor in de beide rechten; werd in 1877 benoemd tot ambtenaar van het O. M. bij de kantongerechten te Oostburg, Ter Neuzen en Hulst; in hetzelfde jaar tot idem te Amsterdam; in 1881 tot subst.-officier van Justitie te Zie-

rikzee; in 1883 tot idem te Amsterdam; in 1888 tot idem te 's-Gravenhage; in 1890 tot officier van Justitie te Winschoten; in 1893 tot idem te Amsterdam; in 1897 tot Raad-adviseur bij het Departement van Justitie en is sedert 1901 advocaat-generaal bij den Hoogen Raad. Orden: ridder in de orde van den Nederl. Leeuw. Woonplaats: 's-Gravenhage.

OUDEGEEST, zie **ABBEMA OUDEGEEST (mr. W. A.)**.

OUDEMANS (dr. Corneille Antoine Jean Abraham), geb. 1825 te Amsterdam, promoveerde in 1847 aan de Universiteit te Leiden tot doctor in de geneeskunde; werd in 1848 benoemd tot lector in de botanie, zoölogie en materies medica aan de klinische school te Rotterdam; in 1859 tot hoogleeraar in de botanie en pharmacognosie te Amsterdam, welk ambt hij tot 1896 bekleedde; was voorts van 1882-1896 algemeene secretaris der Kon. Academie van Wetenschappen; van 1866-1871 secretaris der tweede, en van 1884-1888 voorzitter van de derde Rijks-commissie voor de samenstelling van eene nieuwe Pharmacopoea Nederlandica; in 1867 voorzitter der Rijks-commissie voor een onderzoek in zake de wiermaaierij aan onze kusten; werd honoris causa dr. in de wis- en natuurkunde bij gelegenheid van het 3e eeuwfeest der Leidsche Universiteit. Voornaamste werken: „Flora van Nederland" (1e ed. 1859-1862; 2e ed. 1872-1874); „Leerboek der Plantenkunde", 3 dln. in 5 st. 1866-1868; „Handl. tot de Pharmacognosie van het Planten- en Dierenrijk", 1880; „Leerboek d. Plantenkunde" (beknopter) met prof. dr. Hugo de Vries, 1883; Aanteekeningen op de 1e ed. der Pharmacopoea Neerlandica, 1864-1866; „Neerlands Plantentuin", 3 dln. 1865-1867; „Révision des Champignons des Pays-Bas", uitgeg. door de Kon. Academie van Wetenschappen, I 1892, II 1897. Orden: ridder in de orde van den Nederl. Leeuw; ridder in de orde van de Poolster van Zweden; officier in de orde van de Kroon van Italië. Woonplaats: Arnhem.

OUDEMANS (dr. Jean Abraham Chrétien), geb. 1827 te Amsterdam, promoveerde in 1852 aan de Universiteit te Leiden tot doctor in de wis- en natuurkunde en was van 1847-1853 leeraar in de wiskunde aan het Gymnasium aldaar; van 1853-1856 observator aan de sterrewacht te Leiden, tevens onderwijzer in de wiskunde aan Z. K. H. den Prins van Oranje; van 1856-1857 buitengewoon hoogleeraar te Utrecht; van 1857-1875 hoofdingenieur, chef van den geographischen dienst in Ned.-Indië en van 1876-1898 hoogleeraar in de sterrekunde te Utrecht; deed een aantal reizen in Ned.-Indië voor geografische plaatsbepaling en begaf zich in 1874 naar het eiland Réunion voor de waarneming van den overgang van Venus voorbij de Zon; is lid en eerelid van tal van geleerde genootschappen. Voornaamste werken: in de Verhandelingen der Kon. Academie van Wetenschappen te Amsterdam: „Mémoire sur l'orbite de la Comète périodique, découverte par M. d'Arrest" (1854); „Zweijährige Beobachtungen der meisten jetzt bekannten veränderlichen Sterne", (1856); in den „Algem. Konst en Letterbode", van 1846 af, verscheidene berichten betreffende kometen en kleine planeten; in de Verslagen en Mededeelingen der Kon. Acad. van Wetenschappen te Amsterdam, verscheidene mededeelingen over sterrekundige onderzoekingen; evenzoo in de „Astronomische Nachrichten", het „Astronomical Journal" en de „Monthly Notices", van de Royal Astronomical Society; Kaiser, „De Sterrenhemel", 4e uitg., 2 dln. (1884 en 1888); „Ilmoe Alam, of Wereldbeschrijving voor de Inlandsche scholen", 5 dln. (1874-1885); in de Publications de la Commission géodésique néerlandaise: „Détermination, à Utrecht, de l'Azimut d'Amersfoort", (1881), enz. enz.; „Die Triangulation van Java", I-VI Abtheilung, in folio (1874-1890). Woonplaats: Utrecht.

OUDENDIJK PIETERSE (H. F. van den), geb. 1843 te 's-Hertogenbosch werd opgeleid aan de Kon. Mil. Academie; in 1862 aangesteld tot 2e luitenant der Infanterie; in 1865 bevorderd

tot 1e luitenant; in 1869 benoemd tot leeraar aan den hoofdcursus te 's-Hertogenbosch; in 1877 bevorderd tot kapitein; in 1878 benoemd tot adjudant van den commandant in de 3e militaire afdeeling; in 1888 tot directeur der pupillenschool te Nieuwersluis; in 1895 bevorderd tot majoor, provinciaal adjudant in Zeeland; in 1899 tot luit.-kolonel, idem en is sedert 1901 op pensioen gesteld. Woonpl.: Utrecht.

OUDENDIJK PIETERSE (Johan Bernard van den), geb. 1841 te Groningen, was laatstelijk kolonel, commandant van het 1e regt. vestingartillerie en commandant in het 1e artilleriecommandement te Utrecht. Werd in 1901 gepensionneerd met den rang van generaalmajoor. Orden: ridder in de orde van den Nederl. Leeuw. Woonplaats: 's-Gravenhage.

OUDERMEULEN (C. J. van der), geb. te Wassenaar, was van 1865-1891 stalmeester in buitengewonen dienst van Z. M. den Koning en is sedert 1891 stalmeester in buitengewonen dienst van H. M. de Koningin; voorts wethouder der gemeente Wassenaar. Orden: ridder in de orde van den Nederl. Leeuw; ridder van het Legioen van Eer; ridder 3e kl. der orde van Medjidié van Turkije; eerekruis 1e kl. van Schwarzburg-Rudolstadt; commandeur met de ster der orde van den Witten Valk van Saksen Weimar Eisenach. Woonplaats: Wassenaar.

OUTEREN (mr. J. P. van), geb. 1854, promoveerde in 1877 aan de Universiteit te Leiden tot doctor in de rechten; werd achtereenvolgens benoemd: in 1881 tot ambtenaar van het O. M. bij de kantongerechten in het arr. Rotterdam, voor de kantons Rotterdam I en Schoonhoven; in 1886, eerst tot subst.-griffier te Rotterdam, daarna tot subst.-officier van Justitie te Zierikzee; in 1887 tot idem te Leeuwarden; in 1890 tot idem te Haarlem; in 1897 tot officier van Justitie te Heerenveen en is sedert 1900 idem te Zwolle. Woonplaats: Zwolle.

OYENS, zie **MAREZ OYENS (mr. J. C. de)**.

PAEHLIG (Rudolf), geb. 1854 te Groningen, is sedert 1897 kapitein-commandant der d.d. schutterij te Sneek. Begiftigd met het Eereteeken voor langdurigen dienst als officier; en voor belangrijke krijgsbedrijven, met de gesp. Woonplaats: Sneek.

PALLANDT (mr. Jacob baron van), geb. 1846 te 's-Gravenhage, promoveerde in 1869 aan de Universiteit te Utrecht tot doctor in de rechten, op stellingen; was van 1872-1876 griffier bij het kantongerecht te Geldermalsen; is sedert 1877 kantonrechter aldaar; tevens sedert 1887 lid der Prov. Staten van Gelderland. Woonplaats: Waardenburg.

PALLANDT VAN WAARDENBURG EN NEERIJNEN (mr. Willem Constantijn baron van), geb. 1836 te 's-Gravenhage, promoveerde in 1861 aan de Universiteit te Leiden tot doctor in de beide rechten, op stellingen; was van 1862-1887 lid der Staten van Gelderland; is sedert 1879 dijkgraaf van den Tielerwaard en sedert 1887 lid der Eerste Kamer voor Gelderland. Orden: ridder in de orde van den Nederl. Leeuw. Woonplaats: Waardenburg.

PALTHE, zie **WULFFTEN PALTHE (mr. J. v.)**.

PANHUYS (Jhr. J. F. A. van), is sedert 1895 betaalmeester in het arrondissement Assen. Woonplaats: Assen.

PANTHALEON baron van ECK (F. M. van), geb. 1841 te Elburg, doorliep alle officiersrangen bij het wapen der genie; was van 1891-1896 luitenant-kolonel, hoofd der afdeeling genie aan het Departement van Oorlog, van 1896-1899 kolonel, commandant in het tweede genie-commandement en is sedert 1899 generaal-majoor, inspecteur der genie. Orden: ridder in de orde van den Nederl. Leeuw; officier der orde van Oranje Nassau; commandeur van de Kroon van Italië; ridder 2e klasse der orde voor Militaire Verdiensten van Spanje; commandeur in de orde van het Zwaard van Zwe-

den; commandeur van het Legioen van Eer. Woonplaats: 's-Gravenhage.

PASSTOORS (W. C. J.), geb. 1856 te Zundert, ontving zijn opleiding van 1869-1871 op het Instituut te Capelle-au-Bois (België) en van 1871-1873 aan het Instituut St. Louis te Oudenbosch en vestigde zich daarna te Amsterdam in het tabaksvak; richtte in 1888 den Nederl. R. K. Volksbond op en bekleedt sedert daarvan het algemeen voorzitterschap; is sedert 1890 (het jaar van oprichting) hoofdredacteur van „De Volksbanier", het orgaan van genoemden Bond; was lid van verschillende commissiën van sociaal-economischen aard, o. a. van de Staatscommissie in zake pensioneering van ouden van dagen; schreef enkele sociale werkjes als: over minimum loon en maximum arbeidsduur, over kamers van arbeid en over vakorganisatie; werd in 1901 gekozen tot lid van de Tweede Kamer voor Beverwijk. Orden: ridder in de orde van Oranje Nassau; eerekamerheer van Z. H. den Paus met kap en degen. Woonplaats: 's-Gravenhage.

PATHUIS CREMERS (mr. Gellius Franciscus Maria), geb. 1855 te Groningen, promoveerde in 1880 aan de Universiteit te Leiden tot doctor in de rechtswetenschap, op proefschrift „Over vruchten en interessen van legaten"; was van 1885-1886 kantonrechter-plaatsv. te Zwolle; werd in 1886 benoemd tot griffier bij het kantongerecht te Terborg; in 1890 tot kantonrechter te Bergen op Zoom en is sedert 1900 rechter te Breda. Woonplaats: Breda.

PATIJN (mr. Jacob Gerard), geb. te Wadenoijen, promoveerde in 1860 aan de Universiteit te Utrecht tot doctor in de beide rechten; werd achtereenvolgens benoemd tot griffier bij het kantongerecht te Doetinchem, daarna te Maarssen; subst.-officier van Justitie te Breda en te Rotterdam; officier van Justitie aldaar en te 's-Gravenhage; burgemeester van 's-Gravenhage; advocaat-generaal bij den Hoogen Raad en is sedert 1900 Commissaris der

Koningin in Zuid-Holland; was lid der Tweede Kamer, eerst voor Gouda, daarna voor Schiedam. Voornaamste werken: „De malaise en het Protectionisme"; „Misdaad en Atavisme"; „Het type criminel". Orden: ridder in de orde van den Nederl. Leeuw; commandeur in de orde van de Eikenkroon; officier in de Leopolds-orde v. België. Woonpl.: 's-Gravenhage.

PEETING (mr. J. G.), geb. 1837, promoveerde in 1864 aan de Universiteit te Leiden tot doctor in de rechten; werd daarna achtereenvolgens benoemd: in 1866 tot griffier bij het kantongerecht te Rauwerd; in 1869 tot subst.-griffier te Winschoten; in 1875 tot griffier bij het kantongerecht aldaar; in 1878 tot kantonrechter te Bolsward; in 1881 tot idem te Harlingen en is sedert 1885 idem te Leeuwarden. Woonplaats: Leeuwarden.

PEKELHARING (mr. Baltus Hendrik), geb. 1841 te Krommenie, promoveerde in 1862 aan de Universiteit te Leiden tot doctor in de beide rechten, en was van 1862-1866 adj.-commies ter Prov. griffie van Noord-Holland; van 1861-1874 leeraar en later onder-directeur der H. B. S. te Zutphen en is sedert 1874 hoogleeraar aan de Polytechnische School te Delft, tevens secretaris van den Raad van Bestuur daarvan. Voornaamste werken: tal van opstellen in „Vragen des Tijds" en het „Sociaal Weekblad". Orden: ridder in de orde van den Nederl. Leeuw. Woonplaats: Delft.

PEKELHARING (dr. Cornelis Adrianus), geb. 1848 te Zaandam, promoveerde in 1874 te Leiden tot doctor in de geneeskunde; was leeraar aan 's Rijks Veeartsenijschool te Utrecht en is sedert 1881 hoogleeraar, eerst in ziektekundige ontleedkunde en algemeene ziektekunde, later, sedert 1888, in de weefselleer en physiologische scheikunde te Utrecht; maakte in 1886 een wetenschappelijke reis naar Nederl.-Indië ter bestudeering van de Beriberi. Orden: ridder in de orde van den Nederl. Leeuw. Woonplaats: Utrecht.

PEL (dr. Pieter Klaesz), geb. 1852 te Drachten, promoveerde in 1876 te Leiden tot doctor in de geneeskunde; was assistent te Leiden; daarna assistent en practiseerend geneesheer te Amsterdam en is sedert 1883 hoogleeraar in klinische geneeskunde en kliniek der infectieziekten aldaar. Woonplaats: Amsterdam.

PÉLERIN (mr. Auguste Anne), geb. 1849 te Maastricht, promoveerde in 1874 aan de Universiteit te Utrecht tot doctor in de beide rechten; was van 1877-1878 subst.-griffier bij de rechtbank te Maastricht; van 1878-1884 ambtenaar van het O. M. bij het kantongerecht aldaar; van 1884-1888 subst.-officier van Justitie te Tiel; van 1888-1894 idem te Amsterdam; van 1894-1900 officier van Justitie te Almelo en is sedert 1900 idem te Haarlem. Woonplaats: Haarlem.

PELINCK (mr. E.), geb. 1854 te Assen, promoveerde in 1879 aan de Universiteit te Leiden tot doctor in de rechtswetenschap, op proefschrift „Geschiedenis van het huwelijks-goederenrecht in Drenthe"; was van 1881-1887 ambtenaar van het O. M. bij de kantongerechten I en II te Amsterdam, van 1887-1893 rechter te Winschoten en is sedert 1893 rechter in de arr.-rechtbank te Assen; sedert 1895 tevens lid der Prov. Staten van Drenthe. Woonplaats: Assen.

PELINCK (mr. N.) geb. 1857 te Assen, promoveerde in 1882 aan de Universiteit te Leiden tot doctor in de rechtswetenschap, op proefschrift „Eenige opmerkingen over artt. 1244, 1245 en 1246 B. W."; was van 1889-1892 ambtenaar van het O. M. bij de kantongerechten in het arrondissement Assen en is sedert 1892 griffier bij het kantongerecht aldaar. Woonplaats: Assen.

PELLEGRINO, zie **ARIËNS (dr. A. M. A. J.)**.

PELSER BERENSBERG (Jhr. Josef Hubert Maria Félix von), geb. 1824 te Dusseldorp

(Pruisen), genaturaliseerd bij de wet van 27 Juni 1863, is onder-voorzitter van de Maatschappij van Landbouw in Limburg, lid der Prov. Staten van Limburg en van den Gemeenteraad te Valkenburg. Orden: ridder in de orde van Oranje Nassau. Woonplaats: Oud-Valkenburg.

PELT (Jacobus Julianus Constantinus Hubertus van), geb. 1844 te Nijmegen, werd opgeleid aan de Kon. Mil. Academie en in 1866 aangesteld tot 2e luitenant der artillerie; is sedert 1900 luitenant-kolonel, commandant van het korps torpedisten. Woonplaaats: Brielle.

PERK (Marie Adrien), geb. 1834 te Delft, studeerde aan de Universiteit te Utrecht in de Godgeleerdheid en werd in 1855 Waalsch predikant te Dordrecht; in 1868 te Breda en in 1872 te Amsterdam, als hoedanig hij in 1900 zijn emeritaat verkreeg; was van 1880-1881 voorzitter van de Maatschappij tot Nut van 't Algemeen; voorts lange jaren voorzitter van de Synode der Ned. Herv. Kerk en van de Vereeniging tot verbetering van het lot der blinden in Nederland en zijne Kolonieën. Voornaamste werken: theologische studiën, reisschetsen, (Uit Luxemburg, en: In de Belgische Ardennen, die drie drukken beleefde), enz. Orden: commandeur in de orde van den Nederl. Leeuw; in die van de Luxemburgsche-orde der Eikenkroon en van de orde van Adolf van Nassau; ridder van de Leopolds-orde van België en van de Saksische orde van de Waakzaamheid of den Witten Valk; versierd met herinneringsmedailjes aan den oorlog van 1870-1871, waarin hij te Metz als aalmoezenier eenige weken werkzaam was. Woonpl.: Amsterdam.

PESCH (dr. Adrianus Jacobus van), geb. 1837 te Amsterdam, werd in 1863 civiel-ingenieur; was van 1864-1870 leeraar aan de H. B. S. te Deventer; van 1871-1878 hoogleeraar aan de Polytechnische School te Delft en is sedert 1878 hoogleeraar in de wis- en werktuigkunde aan de Universiteit te Amsterdam; werd in

[illegible]

PETERS (Jhr. Jan Jacob de) [illegible] 1871 [illegible] 1891 [illegible] Zwolle.

PET (*mr. Pieter*), geb. 1846 te Amsterdam, promoveerde in 1869 te Leiden tot doctor in de beide rechten, op proefschrift „De vrachtbetaling en het hedendaagsch zeerecht"; was van 1869 1889 advocaat, van 1888-1889 tevens waarnemend rechter te Amsterdam; is sedert 1889 hoogleeraar in het burgerlijk- en het handelsrecht aan de Universiteit te Groningen. Woonplaats Groningen.

PETERS (C. H.), is sedert 1884 Rijksbouwmeester in het eerste district. Orden: ridder in de orde van den Nederl. Leeuw en in de orde van Isabella la Catholica van Spanje. Woonplaats 's Gravenhage.

PETERSOM RAMRING (mr. Leonard Eliza van), geb. 1860 te Ellekom, promoveerde in 1885 aan de Universiteit te Utrecht tot doctor in de rechtswetenschap, op proefschrift „Bijdrage tot de leer van den samenloop van strafbare handelingen"; was van 1886-1893 advocaat aldaar; van 1893-1901 griffier bij het kantongerecht te Wijk bij Duurstede en is sedert 1901 kantonrechter te Schagen. Woonpl.: Schagen.

PETIT (Willem Louis de), geb. 1843 te Breda, werd opgeleid aan de Kon. Mil. Academie, doorliep alle officiersrangen bij het wapen der infanterie; werd in 1889 bevorderd tot majoor, in 1891 overgeplaatst bij den generalen staf, in 1892 bevorderd tot luitenant-kolonel, in 1899 benoemd tot generaal-majoor, commandant der stelling van het Hollandsch Diep en het Volkerak, en is sedert Aug. 1901 gepensionneerd. Orden: officier in de orde van Oranje Nassau; ridder van het Legioen van Eer; officier de l'Instruction Publique. Woonplaats: Breda.

PFEIFFER (Pieter Wilhelm), geb. 1840 te Utrecht, werd in 1858 benoemd tot 2e luitenant der artillerie, doorliep alle rangen bij dit wapen; werd in 1894 directeur der Artillerie-Inrichtingen; in 1898 in die betrekking benoemd tot generaal-majoor en in 1900 als zoodanig gepensionneerd; was van 1892-1900 voorzitter der commissie voor het geweervraagstuk. Orden: ridder in de orde van den Nederl. Leeuw. Woonplaats: Teteringen.

PHAFF (mr. Karel Mari), geb. 1854 te Gorinchem, promoveerde aan de Universiteit te Leiden tot doctor in de rechtswetenschap, in 1879, op proefschrift „Over het retentierecht van den pandhouder, volgens art. 1205 B. W.", en was achtereenvolgens advocaat te Arnhem, griffier bij het kantongerecht te Haarlemmermeer (1886-1892); kantonrechter te Oud-Beierland (1892-1894), en is thans rechter te Dordrecht, tevens arrondissements-schoolopziener aldaar. Woonplaats: Dordrecht.

PHILIPS (mr. Eduard Joseph), geb. 1872 te Zalt-Bommel, promoveerde aan de Universiteit te Leiden tot doctor in de rechtswetenschap, in 1895, op proefschrift „Het recht van ontbinding"; vestigde zich als advocaat te Amsterdam en is aldaar secretaris van de Kamer van Arbeid voor het haven- en dokbedrijf en lid der plaatselijke schoolcommissie. Woonplaats: Hilversum.

PHILIPSEN (Wilhelmus Theodorus), arts, geb. 1840 te Tiel, werd opgeleid aan 's Rijks Kweekschool voor Militaire Geneeskundigen te Utrecht en achtereenvolgens benoemd: in 1863 tot officier van gezondheid 3e kl.; in 1867 tot idem 2e kl.; in 1877 tot idem 1e kl.; nadat hem in 1886 de titulaire rang van majoor verleend was, in 1888 tot dirig. officier van gezondheid 3e kl.; in 1892 tot idem 2e kl.; in 1894 tot idem 1e kl. en is sedert 1898 generaal-majoor, inspecteur van den geneeskundigen dienst der landmacht. Orden: ridder in de orde van den Nederl. Leeuw; drager der Duitsche herinneringsmedaille voor niet-strijdenden, tijdens den oorlog van 1870-1871. Woonpl.: 's-Gravenhage.

PHLIPPEAU (Frans), geb. 1861 te Amsterdam, was daar aanvankelijk in den handel werkzaam; ontving muzikaal onderricht van prof. Pothast te Rolduc, later van Joh. Messchaert te Amsterdam; trad als concertzanger op; was van 1897-1900 verbonden aan de Nederl. Opera te Amsterdam en is thans verbonden als lyrisch tenor aan het Amsterdamsch Lyrisch Tooneel. Woonplaats: Amsterdam.

PIELTJES (W. E.), is chef der afd. Boekhouding, dienst der comptabiliteit, bij de Holl. IJzeren Spoorwegmij. Woonplaats: Amsterdam.

PIEPERS (Willem Anton Marinus), geb. 1846 te 's-Gravenhage, studeerde aan de Polytechnische School te Delft; werd in 1870 benoemd tot aspirant-ingenieur, en in 1897 tot hoofdingenieur, belast met het toezicht op den dienst van het stoomwezen. Orden: ridder in de orde

van den Nederl. Leeuw. Woonplaats: Arnhem.

ERSON (mr. Nicolaas Gerard), geb. 1839 te Amsterdam, honoris causa doctor in de rechtswetenschap; was van 1864-1868 hoofddirecteur der Surinaamsche Bank; van 1868-1884 directeur en van 1885-1891 president der Nederl. Bank; van 1877-1884 hoogleeraar in de Staathuishoudkunde aan de Amsterdamsche Universiteit; van 1891-1894 en van 1897-1901 Minister van Finantiën; is lid der Kon. Acad. van Wetenschappen. Voornaamste werken: „Grondbeginselen der Staathuishoudkunde"; „Leerboek der Staathuishoudkunde"; „Koloniale Politiek". Orden: grootkruis in de orde van den Nederl. Leeuw, en eenige buitenlandsche orden. Woonplaats: 's-Gravenhage.

ETERSE, zie **OUDENDIJK PIETERSE (van den).**

ETERSE, zie **UIJE PIETERSE (mr. Th. J. J. v.).**

LS (mr. J. A. M. M.), geb. 1855 te Maastricht, promoveerde in 1879 aan de Universiteit te Leiden tot doctor in de rechtswetenschap, op proefschrift „Teruggave van overtuigingsstukken volgens art. 216 W. v. Strafv."; was van 1881-1884 kantonrechter-plaatsverv. te Maastricht; van 1884-1888 subst.-griffier bij de arr.-rechtbank aldaar en is sedert 1888 rechter in dat college. Woonplaats: Maastricht.

JNACKER HORDIJK (mr. Cornelis), geb. 1847 te Drumpt bij Tiel, promoveerde aan de Universiteit te Utrecht tot doctor in de beide rechten, en werd in 1874 benoemd tot hoogleeraar te Amsterdam; in 1881 tot idem te Utrecht; in 1882 tot Minister van Binnenlandsche Zaken; was van 1885-1888 Commissaris des Konings in Drenthe; van 1888-1893 Gouverneur-Generaal van Nederl.-Indië; is sedert 1894 lid van de Eerste Kamer. Orden: commandeur in de orde van den Nederl. Leeuw; ridder 1e kl. van den Rooden Adelaar van Pruisen; ridder 1e kl. van de IJzeren Kroon van Oostenrijk; ridder

van de orde van den Witten Adelaar van Rusland. Woonplaats: 's-Gravenhage.

PIJNACKER HORDIJK (Jacobus Marinus), geb. 1842 te Drumpt (gem. Wadenoijen), studeerde aan de Kon. Academie te Delft en was daarna werkzaam bij de particuliere industrie op Java; was lid van den Residentieraad van Djokjakarta en is sedert 1891 lid van de Tweede Kamer. Orden: ridder in de orde van den Nederl. Leeuw. Woonplaats: 's-Gravenhage.

PIJNAPPEL (mr. Menso Johannes), geb. 1830 te Amsterdam, promoveerde in 1855 aan de Universiteit te Utrecht tot doctor in de beide rechten en vestigde zich als advocaat te Amsterdam; was van 1866-1869 en van 1894-1901 lid der Tweede Kamer; van 1882-1887 en van 1888-1894 lid der Eerste Kamer; was lange jaren lid van den Gemeenteraad van Amsterdam en van 1892-1894 deken der orde van advocaten aldaar. Orden: ridder in de orde van den Nederl. Leeuw. Woonplaats: Amsterdam.

PIJNAPPEL (dr. M. W.), geb. 1854 te Delft, promoveerde in 1880 aan de Universiteit te Leiden tot doctor in de geneeskunde, op proefschrift „De intensiteit der harttonen"; vestigde zich later als practiseerend geneesheer te Amsterdam en is sedert 1897 inspecteur voor het Geneeskundig Staatstoezicht voor Overijssel en Drenthe. Woonplaats: Zwolle.

PIJPER (dr. Fredrik), geb. 1859 te Hoogwoud, studeerde aan de Universiteit te Leiden en werd aldaar in 1883 bevorderd tot doctor in de Godgeleerdheid, op proefschrift „Jan Utenhove, zijn leven en zijne werken"; werd in 1882 predikant te Eenigenburg; in 1884 te Kimswerd; in 1886 te Veendam; in 1890 te Berkhout en is thans hoogleeraar te Leiden. Voornaamste werken: „De geschiedenis der boete en biecht in de Christelijke Kerk"; „Een overblijfsel van de Godsoordeelen in Nederland"; „Een nonnenklooster onder den invloed van Windesheim" en meer artikelen

in het „Ned. Archief voor Kerkgeschiedenis" en andere tijdschriften. Is redacteur van genoemd Archief. Woonplaats: Leiden.

PIJTTERSEN (Hendrik Tjeerds), geb. 1845 te Nijehaske, vestigde zich in 1870 als boekhandelaar-uitgever te Sneek; was van 1891-1897 lid der Tweede Kamer voor Schoterland en van 1897-1901 voor Leeuwarden; is sedert 1897 hoofdredacteur van de „Nieuwe Arnhemsche Courant"; als Kamerlid werden door hem ingediend een wetsontwerp voor Kamers van Arbeid en een op de Bakkerijen. Voornaamste werken: „Perles de la Poésie Française", 1e-4e éd.; „Geschiedkundige schets der Europeesche kolonisatie in Suriname"; „Legrand, Geschiedenis der Bataafsche Republiek" (vertaald en van aanteekeningen voorzien). Orden: ridder in de orde van den Nederl. Leeuw. Woonplaats: Arnhem.

PIJZEL (dr. Ewaldus Daniël), geb. 1846 te Dordrecht, vroeger leeraar M. O. in de wis- en natuurkunde, vestigde zich in 1883 te Amsterdam en was aldaar redacteur van het dagblad „De Amsterdammer"; is thans redacteur van het weekblad „Eigen Haard"; voorts lid van het hoofdbestuur der Maatschappij tot Bev. der Toonkunst. Woonplaats: Amsterdam.

PIMENTEL (Henriquez Mozes), geb. 1828 te 's-Gravenhage, was achtereenvolgens leeraar in de wiskunde bij de Haagsche Teekenacademie, adj.-commies bij het Departement van Financiën; Rijks-ontvanger der directe belastingen en accijnzen, en is thans adviseur voor de levensverzekeringen bij het Departement van Binnenl. Zaken, tevens hoofdredacteur van „De Verzekeringsbode"; is voorts lid van de Ned. Maatschappij van Letterkunde te Leiden, van het Prov. Utrechtsch Genootschap van Kunsten en Wetenschappen, van het Zeeuwsch Genootschap van Kunsten en Wetenschappen, van het Bataafsch Genootschap van proefondervindelijke wijsbegeerte; eerelid van de Vereeniging voor Levensverzekering, van „Die

Haghe" en van de Vereeniging voor Joodsche letterkunde en geschiedenis te 's-Gravenhage; correspondeerend lid van het „British Institution of actuaries". Voornaamste werken: „Populaire Handleiding voor Renten- en Levensverzekeringberekeningen" (naar Tetdorf); „Handleiding bij het onderwijs der Meetkunde ten dienste van Industrie en Teekenscholen"; „De tafeldans geen wonder"; „Industrieboekjes"; „Vraagstukken en Toepassingen Hoogere Algebra"; „Aanschouwelijk onderwijs in de allereerste beginselen van het tellen", volgens Kolb; „Schets allereerste beginselen Differentiaal en Integraalrekening", volgens Tate; „Grondbeginselen Bouwkundig Rekenen"; „Overzicht Buckle's Geschiedenis der Beschaving"; „Invloed der vrouw op de ontwikkeling van kennis" (voorlezing van Buckle); „Woordenboek der Engelsche en Hollandsche Talen"; „De stoomkracht door gas verdrongen"; „De Financiën van Nederland 1840-1844"; „Belastingwezen"; „Hervorming of partieele herziening?"; „Iets naar aanleiding van progressie bij de klassenbelasting"; „Beknopt overzicht tot de kennis der levensverzekering"; „Onderwijs in de Wiskunde"; „Tableaux indicateurs des origines et progrès de l'assurance sur la vie"; „Buitenlandsche rechtspraak in zake verzekering"; verschillende maçonnieke geschriften; tal van bijdragen in de „Economist"; „Iets over de Bouwkunst onder de Hebreën"; „Geschiedkundige aanteekeningen betreffende de Portugeesche Israelieten in Den Haag en hunne Synagogen"; „Het Joodsche Volksleven" (Schetsen en Beelden); Mozes Montefiore (in „Mannen van Beteekenis"). Orden: ridder in de orde van Oranje Nassau; ridder in de orde van San Thiago van Portugal voor wetenschap, kunst en letteren; ridder van de Kroonorde van Italië. Woonplaats: 's-Gravenhage.

PINTO (mr. Aäron Adolf de), geb. 1828 te 's-Gravenhage, promoveerde in 1852 aan de Universiteit te Leiden tot doctor in de beide rechten; was van 1852 tot 1862 advocaat te 's-Gravenhage; van 1862 tot 1871 referendaris

bij het departement van Justitie; van 1871 tot 1876 raad-adviseur bij hetzelfde departement en is sedert 1876 raadsheer in den Hoogen Raad. Voornaamste werken: Supplement bij de tweede uitgaaf der „Questions Transitoires" van Jonas Daniël Meijer (Leide, 1858); „Het Herziene Wetboek van Strafvordering" (Zwolle 1886-1888); vele bijdragen in „Themis" en andere rechtsgeleerde tijdschriften, bij name in het „Weekbl. v. h. Recht", waarvan hij van 1888-1902 hoofdredacteur was en nu nog medewerker is. Orden: commandeur in de orde van den Nederl. Leeuw; officier in de Kroonorde van Italië. Woonplaats: 's-Gravenhage.

PLACE (dr. Thomas), geb. 1842 te Zeist, promoveerde in 1867 te Utrecht tot doctor in de geneeskunde en is sedert 1877 hoogleeraar in histologie en weefselleer aan de Universiteit te Amsterdam. Orden: ridder in de orde van den Nederl: Leeuw. Woonplaats: Amsterdam.

PLANTEN (Jan Rutger), geb. 1835 te Amsterdam. Werd opgeleid aan de Universiteit te New-York, en in 1874 benoemd tot Nederlandsch vice-consul, in 1883 tot consul generaal aldaar; is voorts lid van: het Zeeuwsch Genootschap te Middelburg; het Utrechtsch Historisch Genootschap en het Friesch Genootschap te Leeuwarden; de New-York Geographical Society; de New-York Genealogical and Biographical Society en andere Amerikaansche genootschappen. Orden: officier in de orde van de Eikenkroon en in de orde van Oranje Nassau; ridder in de orde van Simon Bolivar van Venezuela. Woonplaats: New-York.

PLATE (Antoine), geb. 1845 te Rotterdam, is koopman aldaar, tevens voorzitter van de Kamer van Koophandel en Fabrieken. Orden: ridder in de orde van den Nederl. Leeuw. Woonplaats: Rotterdam.

PLET Jzn. (mr. Jacs.), geb. 1859 te Leeuwarden, promoveerde in 1888 aan de Universiteit te Groningen tot doctor in de rechtswetenschap,

op proefschrift „Opmerkingen over art. 145 der Grondwet, juncto art. 150 der Gemeentewet"; was van 1891-1895 advocaat te Alkmaar; is sedert 1895 griffier bij het kantongerecht te Sommelsdijk en sedert 1898 schoolopziener in het arr. Sommelsdijk. Woonplaats: Sommelsdijk.

PLEYTE (mr. Antonie Marinus), geb. 1855 te Zalt-Bommel, promoveerde in 1879 aan de Universiteit te Leiden tot doctor in de rechtswetenschap, op proefschrift „De rechtstoestand der markten in Nederland"; was van 1880-1887 ambtenaar van het O. M. bij het kantongerecht te Heerenveen; van 1887-1890 subst.-officier van Justitie te Amsterdam; van 1890-1897 idem te 's-Gravenhage; van 1897-1899 officier van Justitie te Roermond en is sedert 1899 advocaat-generaal bij het Gerechtshof te Amsterdam. Woonplaats: Amsterdam.

PLEYTE (mr. Floris), geb. 1841 te Nieuwenhoorn, promoveerde in 1867 aan de Universiteit te Utrecht tot doctor in de rechten; was van 1869-1872 griffier bij het kantongerecht te Geldermalsen; van 1872-1875 kantonrechter aldaar; van 1875-1877 subst.-officier van Justitie te Dordrecht; van 1877-1890 idem te 's-Hertogenbosch; van 1890-1894 officier van Justitie te Almelo en is sedert 1894 idem te Assen. Orden: ridder in de orde van den Nederl. Leeuw. Woonplaats: Assen.

PLEYTE (dr. W.), geb. 1836 te Hillegom, studeerde aanvankelijk in de Godgeleerdheid, maar wijdde zich later aan de studie der archeologie en is sedert 1891 directeur van het Rijksmuseum van Oudheden te Leiden. Schreef talrijke werken op archeologisch gebied. Orden: ridder in de orde van den Nederl. Leeuw en in de Kroon-orde van Italië. Woonplaats: Leiden.

POEL HIDDINGH (mr. Hendrik Jonas van der), geb. 1850 te Assen, promoveerde in 1874 aan de Universiteit te Leiden tot doctor in de

rechten; was van 1877-1885 ambtenaar van het O. M. bij de kantongerechten te Arnhem, Doesborgh en Terborg, ter standplaats Arnhem; van 1885-1886 subst.-officier van Justitie te Zutphen; van 1886-1889 idem te Groningen; van 1889-1899 idem te Arnhem en is sedert 1899 rechter in de arr.-rechtbank aldaar. Woonplaats: Arnhem.

DGGENBEEK (Geo), geb. 1853 te Amsterdam waar hij zich als landschapschilder vestigde; was voorts lange jaren lid van het bestuur der Maatschappij „Arti et Amicitiae" aldaar. Woonplaats: Amsterdam.

DLAK (dr. Herman Joseph), geb. 1844 te Leiden, promoveerde aan de Universiteit aldaar tot doctor in de klassieke letteren, op proefschrift „Observationes ad Scholia in Homeri Odysseam"; was van 1866-1869 praeceptor aan het Gymnasium aldaar; van 1869-1894 leeraar en tevens van 1882-1894 conrector aan het Erasmiaansch Gymnasium te Rotterdam; is sedert 1894 hoogleeraar in de Grieksche taal- en letterkunde en Grieksche oudheden te Groningen. Voornaamste werken: „Ad Odysseam eiusque Scholiastas Curae Secundae", benevens tal van artikelen in „Mnemosyne", „Hermes", „Verslagen en Mededeelingen der Kon. Acad. van Wetenschappen", „Museum", enz. Op litterair-critisch gebied: „Studiën" (1888); benevens verschillende artikelen in de „Nieuwe Rotterdamsche Courant"; „Tijdspiegel"; „Gids"; enz. Woonplaats: Groningen.

OLAK (Jacobus), geb. 1840 te Amsterdam, oud-apotheker en thans als scheikundige aldaar gevestigd; is sedert 1865 tevens lid van den Geneeskundigen Raad van Noord-Holland; voorts lid van den Gemeenteraad en der Gezondheids-commissie aldaar. Woonplaats: Amsterdam.

OLIS (mr. Clemens), geb. 1831 te Maastricht, promoveerde in 1853 aan de Universiteit te Utrecht tot doctor in de rechten en was daarna

advocaat en rechter-plaatsverv. te Maastricht; van 1859-1863 subst.-officier van Justitie te Roermond; van 1863-1866 idem te Maastricht; werd in 1866 benoemd. eerst tot officier van Justitie te Hoorn, daarna tot advocaat-generaal bij het Prov. Gerechtshof in Noord-Brabant; in 1871, eerst tot raadsheer in het Prov. Gerechtshof in Noord-Holland, daarna tot advocaat-generaal bij den Hoogen Raad en is sedert 1886 procureur-generaal bij dat college. Orden: commandeur in de orde van den Nederl. Leeuw en in de orde van Oranje Nassau. Woonplaats: 's-Gravenhage.

POLVLIET (Adriaan Marius), geb. 1844 te Gorinchem, werd opgeleid aan de Kon. Mil. Academie, in 1864 aangesteld tot 2e luitenant der genie, doorliep alle officiersrangen en is sedert 1899 kolonel-commandant in het 3e Genie-commandement. Orden: officier in de orde van Oranje Nassau. Woonplaats: Breda.

POMPE (Abraham), geb. 1831 te Gorinchem, werd opgeleid aan de Kon. Mil. Academie en in 1850 benoemd tot 2e luitenant der infanterie; was van 1853-1863 werkzaam als luit. en luit.-adjudant bij het Instr.-Bataljon; werd in 1863 benoemd tot kapitein, hoofd van onderwijs bij de K. M. A.; in 1874 tot majoor, commandant van het Instructie-bataljon; in 1879 tot luit.-kolonel en in 1885 tot kolonel-commandant van het 6e reg. infanterie; werd in 1889 op verzoek gepensionneerd; in 1890 werd hem den rang verleend van generaal-majoor; in 1901 dien van luitenant-generaal; is sedert 1889 voorzitter der directie van de weduwen- en weezenkas voor de officieren van de landmacht; is voorts schrijver van onderscheidene brochures, o. a. „Over de Cavalerie" (1867), en andere onder pseudoniem „Alexander"; verschillende bijdragen in den „Militairen Spectator" en den „Tijdspiegel" en voor de Vereeniging tot beoefening der Krijgswetenschap; eene schets der Geschiedenis van Nederlands Overzeesche Bezittingen. Orden: ridder in de orde van den Nederl. Leeuw. Woonplaats: 's-Gravenhage.

POMPE VAN MEERDERVOORT (Jhr. mr. Jozef Jan), geb. 1837 te Maastricht, promoveerde in 1862 te Leiden tot doctor in de beide rechten; was van 1863-1866 kantonrechter te Sluis; van 1866-1867 idem te Tholen; van 1867-1877 rechter in de voormalige rechtbank te Goes; van 1877-1887 rechter te Middelburg en is sedert 1887 kantonrechter te Goes; was voorts van 1881-1886 lid der Tweede Kamer voor Goes en is sedert 1901 lid der Tweede Kamer voor Zierikzee. Woonplaats: Biezelinge.

PONT, zie **MACLAINE PONT (mr. A.)**.

POORTEN SCHWARTZ, zie **SCHWARTZ (J. M. W. v. d. POORTEN)**.

POORTUGAEL, zie **BEER POORTUGAEL (J. C. C. den)**.

POST (dr. Adolph Ernestus), geb. 1841 te 's-Gravenhage, werd benoemd tot officier van gezondheid 3e kl. in 1862; tot idem 2e kl. in 1867; promoveerde in 1871 aan de Universiteit te Utrecht tot doctor in de geneeskunde, op proefschrift „Mededeelingen over de pokkenepidemie te Utrecht, 1870-1871"; werd in 1877 bevorderd tot officier van gezondheid 1e kl.; was van 1879-1895 adjunct-inspecteur en is sedert 1895 inspecteur voor het Geneeskundig Staatstoezicht voor Gelderland en Utrecht. Orden: officier in de orde van Oranje Nassau. Woonplaats: Arnhem.

POTMA (mr. A.), geb. 1848 te Workum, promoveerde in 1877 aan de Universiteit te Leiden tot doctor in de rechten; was van 1884-1888 griffier bij het kantongerecht te Harlingen; van 1888-1894 kantonrechter te Bergum; van 1894-1899 rechter te Winschoten en is sedert 1899 rechter in de arr.-rechtbank te Leeuwarden. Woonplaats: Leeuwarden.

POTT (Gerard). geb. 1858 te Amsterdam, werd opgeleid aan de Openbare Handelsschool aldaar en vertrok, na het eind-examen te hebben

afgelegd, naar Lourenço Marquez, waar hij in dienst trad der Oost-Afrikaansche Compagnie te Rotterdam; werd directeur-hoofdagent der factorijen in Oost- en Zuid-Afrika van deze instelling en voorts benoemd tot consul der Nederlanden, en consul-generaal der Zuid-Afrikaansche Republiek en van den Oranje-Vrijstaat te Lourenço Marquez. Keerde in 1901 tijdelijk naar Nederland terug. Orden: ridder in de orde van Oranje Nassau. Woonplaats (tijdelijk): 's-Gravenhage.

POUTSMA (Feiko Jannes), geb. 1824 te Heerenveen, was als onderwijzer werkzaam te Heerenveen, Dokkum, Hoogeveen en Nijmegen en werd in 1849 directeur van het Instituut voor Middelbaar Onderwijs te Sloten (Fr.), welke inrichting in 1861 door hem werd overgebracht naar Buitenpost; in 1870 vestigde hij zich te Haarlem en was van 1873-1880 schoolopziener in het 5e district van Noord-Holland; van 1880-1886 idem in het district Hoorn en van 1886-1901 idem in het district Haarlem. Woonplaats: Haarlem.

PRAK (mr. Eltje), geb. 1859 te Oude Pekela, promoveerde aan de Universiteit te Groningen tot doctor in de rechtswetenschap, in 1889, op proefschrift „Opmerkingen over het beheer en de verantwoording der Rijksmiddelen"; was van 1889-1897 advocaat te Groningen en is sedert 1897 griffier bij het kantongerecht te Veghel; publiceerde in 1891 eene studie over art. 10 W. v. Kooph. („Rechtsgeleerd Magazijn" blz. 455 vv.) en in 1901 eene over art. 67 der Kieswet („W. v. h. R." 7632). Woonplaats: Veghel.

PRINS (A. J.), geb. 1846, werd in 1867 benoemd tot 2e luitenant der infanterie; in 1871 tot 1e luitenant; in 1875 tot kapitein; in 1890 tot majoor; in 1892 tot luitenant-kolonel; in 1897 tot kolonel en is sedert 1900 generaal-majoor, commandant der 2e divisie infanterie. Orden: ridder in de orde van den Nederl. Leeuw. Woonplaats: Arnhem.

PRINS (C. A.), geb. 1843 te Oirschot, werd opgeleid bij het Instructie-Bataljon; werd eervol vermeld wegens zijne bevelvoering over een detachement hulpmaréchaussée tijdens het heerschen der veepest in 1866-1867; daarop bevorderd tot luitenant-adjudant en op zijn verzoek van het 5e reg. infanterie overgeplaatst bij de Kon. Maréchaussée; ontving eene tevredenheidsbetuiging van de Regeering wegens zijn beleidvol optreden bij de werkstaking te Helmond in 1892; in 1889 bevorderd tot majoor-commandant der 1e divisie Kon. Maréchaussée en is sedert 1894 luitenant-kolonel, commandant van de 1e divisie van dat wapen. Orden: commandeur in de orde van St. Stanislaus van Rusland; officier in de orde van Oranje Nassau. Woonplaats: 's-Hertogenbosch.

PRINZEN (W. J. H.), geb. 1847 te Helmond, vestigde zich aldaar als fabrikant; werd in 1874 gekozen tot lid der Provinciale Staten en is sedert 1890 lid der Eerste Kamer voor Noord-Brabant. Orden: ridder in de orde van den Nederl. Leeuw; commandeur in de orde van den H. Gregorius den Grooten. Woonplaats: Helmond.

PRACK (mr. H. P. G.), geb. 1834 te Zetten (Geld.), was van 1868-1877 hoogleeraar in de rechtswetenschap te Utrecht; van 1877-1885 secr. der directie van de Nederlandsche Bank; is sedert 1885 directeur van de Nederlandsche Bank; was tevens van 1885-1894 hoogleeraar in de sociale wetenschappen te Amsterdam; is nog steeds voorzitter van den raad van commissarissen van de Maatsch. tot Expl. van Staatsspoorwegen. Voornaamste werken: „De Socialisten" en tal van tijdschrift-artikelen. Orden: ridder in de orde van den Nederl. Leeuw; ridder in de orde van de Eikenkroon; commandeur in de Leopolds-orde van België. Woonplaats: Amsterdam.

PRADEKKER (Frederik Victor), geb. 1846 te Axel, is sedert 1896 majoor, commandant der Koninklijke maréchaussee in de vierde

divisie. Orden: ridder in de orde van den Rooden Adelaar van Pruisen. Woonplaats: Leeuwarden.

QUANJER (Aaldert Arnold Jan), geb. 1851 te Zierikzee, arts, studeerde van 1868-1875 aan het Athenaeum Illustre te Amsterdam, is sedert 1901 dirigeerend officier van gezondheid der 2e klasse, toegevoegd aan den inspecteur van den geneeskundigen dienst der landmacht. Orden: ridder in de orde van den Nederl. Leeuw. Woonplaats: 's-Gravenhage.

QUARLES VAN UFFORD (Jhr. mr. Willem Carel), geb. 1862 te Amersfoort, promoveerde aan de Universiteit te Leiden tot doctor in de rechtswetenschap, in 1885, op proefschrift „Beschouwingen over het juridisch karakter van endossement"; en was van 1885-1890 advocaat te 's-Gravenhage; werd in 1890 benoemd tot subst.-griffier van de arr.-rechtbank te Dordrecht; in 1891 tot idem te 's-Gravenhage; in 1899 tot rechter in de arr.-rechtbank te Roermond; en is sedert 1901 rechter in de arr.-rechtbank te Amsterdam. Woonplaats: Amsterdam.

QUAY (Gasparus Reginald Johannus de), geb. 1841 te Utrecht, is sedert 1897 directeur der directe belastingen, invoerrechten en accijnzen. Orden: ridder in de orde van den Nederl. Leeuw. Woonplaats: Maastricht.

QUINTUS (mr. Arnold Daniël Hermanus), geb. 1868 te Dokkum, was van 1899-1901 subst.-griffier bij de arr.-rechtbank te Leeuwarden en is sedert 1901 griffier bij het kantongerecht te Heerlen. Woonplaats: Heerlen.

QUINTUS (Jhr. mr. Jacobus Johannes Aricius), geb. 1861 te Haren (Gr.), promoveerde aan de Universiteit te Groningen tot doctor in de rechtswetenschap, in 1887, op proefschrift „De cellulaire gevangenisstraf in Nederland, en hare invoering bij de wet van 28 Juni 1851", en werd achtereenvolgens benoemd: in 1893

tot ambtenaar van het O. M. bij de kantongerechten in het arr. Groningen en in 1894 tot subst.-officier van Justitie te Winschoten, welk ambt thans nog door hem wordt bekleed. Woonplaats: Winschoten.

QUINTUS (Jhr. mr. J. W.), geb. 1854 te Oldekerk, promoveerde in 1878 aan de Universiteit te Groningen tot doctor in de rechten; was van 1878-1891 advocaat en procureur en van 1889-1892 lid van den Gemeenteraad te Groningen; van 1891-1897 kantonrechter te Amsterdam en is sedert 1897 rechter in de arr.-rechtbank te Haarlem. Woonpl.: Haarlem.

RAAF (Harm de), geb. 1840 te Beerta, was achtereenvolgens onderwijzer te Beerta, Nieuwolda, Bedum en Finsterwold, daarna hoofd eener lagere school te Veendam en Meeden; onderwijzer aan de Rijkskweekschool te 's-Hertogenbosch en te Nijmegen, en is sinds 1897 directeur der Rijkskweekschool voor onderwijzers te Middelburg. Voornaamste werken: „Beginselen der Zielkunde, en der Opvoedkunde", vertaald in het Duitsch, Servisch, Italiaansch en Hongaarsch; „Geheugen en Denken", naar Dörpfeld; bewerking van Comenius „Didactica Magna"; voorts eenige boekjes voor 't Leesonderwijs. Woonplaats: Middelburg.

RAALTE (mr. Eduard Ellis van), geb. 1841 te 's-Gravenhage, promoveerde in 1864 aan de Universiteit te Leiden tot doctor in de beide rechten; vestigde zich als advocaat te Rotterdam en was tot 1872 leeraar in de Staathuishoudkunde en het handelsrecht aan de H. B. S. aldaar; werd in 1873 benoemd tot waarnemend Rijks-advocaat; was van 1877 af lid van den gemeenteraad en van 1892-1897 wethouder van Rotterdam en is sedert 1897 lid der Tweede Kamer voor Rotterdam V. Orden: ridder in de orde van den Nederl. Leeuw. Woonplaats: Rotterdam.

RAALTE (mr. Henry August van). geb. 1852 te 's-Gravenhage, promoveerde in 1877 aan de

Universiteit te Leiden tot doctor in de rechten; was van 1887-1897 kantonrechter-plaatv. en is sedert 1897 kantonrechter te 's-Gravenhage. Woonplaats: 's-Gravenhage.

RAHUSEN (mr. E. N.), geb. 1830 te Amsterdam, promoveerde in 1854 te Leiden tot doctor in de beide rechten, en is sedert als advocaat te Amsterdam gevestigd; is thans deken der orde van advocaten aldaar; voorts voorzitter van het college voor de zeevisscherijen en sedert 1891 lid van de Eerste Kamer voor Noord-Holland. Orden: ridder in de orde van den Nederl. Leeuw; van de Leopolds-orde van België; van het Legioen van Eer. Woonplaats: Amsterdam.

RAM (Lambert Dominicus Johannes Lodewijk de), geb. 1842 te Bergen op Zoom, is sedert 1888 lid van de Tweede Kamer voor Bergen op Zoom. Orden: ridder in de orde van den Nederl. Leeuw. Woonplaats: Bergen op Zoom.

RAMAER (Hermannus Henrikus), geb. 1839 te Zwolle, werd in 1860 benoemd tot 2e luitenant der artillerie, doorliep de officiersrangen, werd in 1896 als luitenant-kolonel benoemd tot commandant van het 3e reg. veldartillerie en in 1898 bevorderd tot kolonel en in 1900 als zoodanig gepensionneerd. Orden: officier in de orde van Oranje Nassau. Woonplaats: Oosterbeek.

RAMANN (Christian Justus Wilhelm), geb. 1831 te Mainstockheim (Beieren), was in 1856 mede oprichter der Kon. Ned. Stoombootmaatschappij te Amsterdam, en is sedert dien tijd nog mede-directeur dezer instelling, van 1872-1894 is hij mede-directeur der Stoomvaartmaatschappij „Nederland" geweest, en is sedert commissaris daarvan; voorts mede-oprichter-bestuurder der Amsterdamsche Omnibus-Maatsch. (thans Gemeente-tram); mede-oprichter der Stoomvaartmaatschappij „Zeeland" te Vlissingen en van de Amsterdamsche Panorama-Maat-

schappij; is voorts commissaris der Amstel-Rijn-Main Stoombootmaatschappij, idem van het Amsterdamsch Westelijk Entrepot en lid van den Raad van Bijstand der Vereeniging tot Beoefening van Vocale en Dramatische Kunst. Orden: ridder in de orde van den Nederl. Leeuw; ridder in de orde van St. Anna van Rusland; ridder in de orde van de Kroon van Italië; officier in de orde van den Verlosser van Griekenland; commandeur in de orde van Takovo van Servië. Woonplaats: Amsterdam.

RAMRING, zie **PETERSOM RAMRING (mr. L. E. v.)**.

RANDWIJCK (mr. F. S. K. J. graaf van), is sedert 1897 secretaris-generaal bij het Dep. van Financiën. Orden: ridder in de orde van den Nederl. Leeuw; officier in de orden van Oranje Nassau en van de Eikenkroon; ridder 2e kl. van de Kroon-orde van Siam; ridder 2e kl. met de ster in de orde van den Rooden Adelaar van Pruisen; commandeur met de ster in de orde van de Waakzaamheid van Saksen-Weimar-Eisenach. Woonplaats: 's-Gravenhage.

RANITZ (mr. Johan Hendrik de), geb. 1842 te Groningen, promoveerde in 1868 aan de Universiteit aldaar tot doctor in de rechten; was van 1871-1875 subst.-griffier bij het kantongerecht te Deventer; van 1875-1876 subst.-officier van Justitie te Appingedam; van 1876-1877 idem te Hoorn; van 1877-1879 idem te Heerenveen; van 1879-1884 idem te Utrecht; was van 1884-1893 officier van Justitie te Roermond en is sedert 1893 officier van Justitie te 's-Hertogenbosch. Orden: ridder in de orde van den Nederl. Leeuw en van den Rooden Adelaar van Pruisen. Woonplaats: 's-Hertogenbosch.

RANITZ (dr. S. de), geb. 1834 te Groningen, is sedert 1865 geneesheer-directeur van het Emma kinderziekenhuis te Amsterdam. Woonplaats: Amsterdam.

RANITZ (Jhr. Sebastiaan Mattheus Sigismund de), geb. 1846 te Nijmegen, werd opgeleid aan de Kon. Mil. Academie te Breda en in 1894 gepensioneerd als kapitein der infanterie; was achtereenvolgens ordonnans-officier (1870), particulier secretaris (1881) en adjudant (1885) van wijlen Z. M. Koning Willem III; particulier secretaris van H. M. de Koningin-Regentes (1890) en kamerheer van H. M. de Koningin (1894) en is sedert 1898 intendant van het Huis van H. M. de Koningin-Moeder. Woonplaats: 's-Gravenhage.

RANITZ (mr. Sebastiaan Mattheus Sigismund de), geb. 1833 te Groningen, promoveerde in 1858 aan de Universiteit aldaar tot doctor in de rechten, op proefschrift „Over artikel 68 der Grondwet"; vestigde zich in 1859 als advocaat te 's-Gravenhage; werd daarna achtereenvolgens benoemd: in 1861 tot commies bij het Departement van Justitie; in 1863 tot subst.-officier van Justitie te Winschoten; in 1865 tot idem te Zutphen; in 1868 tot officier van Justitie aldaar; in 1877 tot president der arr.-rechtbank te Zwolle; in 1879 tot officier van Justitie te Arnhem; in 1888 tot raadsheer in het Gerechtshof te Amsterdam; in 1889 tot idem te 's-Gravenhage. en is sedert 1890 lid van den Hoogen Raad. Was voorts van 1884-1888 lid der Tweede Kamer voor het district Zutphen. Orden: ridder in de orde van den Nederl. Leeuw. Woonplaats: 's-Gravenhage.

RAPPARD (mr. J. C. J. ridder van), geb. 1837 promoveerde in 1861 aan de Universiteit te Utrecht tot doctor in de rechten; was van 1868-1871 rechter-plaatsv. te Zutphen; van 1871-1872 rechter te Hoorn; van 1872-1875 idem te Assen; van 1875-1877 idem te Amsterdam; van 1877-1883 vice-president van de arr.-rechtbank te Assen; van 1883-1901 raadsheer in het Gerechtshof te 's-Gravenhage, en is sedert 1901 vice-president van dat college. Woonplaats: 's-Gravenhage.

RAPPARD (mr. W. ridder van), geb. 1855, pro-

moveerde in 1882 aan de Universiteit te Leiden tot doctor in de rechts- en staatswetenschap, op proefschrift (staatsw.) „Iets over de regeling der tramways"; was van 1886-1890 adj.-commies 1e kl. ter provinciale griffie van Gelderland; van 1890-1899 subst.-griffier bij de arr.-rechtbank te Amsterdam en is sedert 1899 rechter te Zierikzee. Woonpl.: Zierikzee.

RAS (Martin de), geb. 1847 te Nijmegen, werd in 1867 aangesteld tot 2e luitenant der infanterie; werd in 1883 bevorderd tot kapitein-intendant, en in 1885 op zijn verzoek gepensionneerd; was van 1871-1873 gedetacheerd bij het Fransche leger in Algerië en nam deel aan een veldtocht in Kabylië, en in de Sahara. Was van 1887-1892 burgemeester van Pannerden en sedert 1892 lid der Tweede Kamer voor Maastricht; werd in 1902 benoemd tot lid der Algemeene Rekenkamer en Militie-commissaris van Limburg. Woonplaats: 's-Gravenhage.

RASCH (mr. Bernard Johan), geb. 1856 te 's-Gravenhage, promoveerde in 1884 aan de Universiteit te Leiden tot doctor in de rechtswetenschap, op proefschrift „Over recidive volgens het Nederl. W. v. Str."; was van 1887-1893 griffier bij het kantongerecht te Helmond; van 1893-1899 subst.-griffier bij de rechtbank te Haarlem en is sedert 1899 kantonrechter te Heusden. Woonplaats: Heusden.

RAVENEK (Hendrik Adrianus), geb. 1848 te Pijnacker, is sedert 1879 hoogleeraar in werktuigleer aan de Polytechnische School te Delft. Woonplaats: Hof van Delft.

RAYMAKERS (Karel), geb. 1851 te Helmond, is aldaar hoofd der firma I. A. Raymakers & Co., bontweverij, en der firma G. W. Kaulen & Co., Turksch roodververij, en sedert 1901 lid der Tweede Kamer voor Helmond. Woonplaats: Helmond.

REDDINGIUS (dr. R. A.), is sedert 1893 hoogleeraar in ziektekunde en ziektekundige ont-

leedkunde te Groningen. Woonpl.: Groningen.

REDDINGIUS (A.), zie **NOORDEWIER (NASSAU).**

REEKEN (dr. Christian Gerhard von), geb. 1824 te Amsterdam, werd opgeleid aan de Universiteit te Utrecht en promoveerde aldaar op proefschrift: „Disquisitio Microscopico-anatomica de Apparatu Oculi Accomodationis"; in 1855 tot doctor in de medicijnen en in 1857 tot art. obst. doctor; was van 1855-1864 geneesheer te Monnikendam; van 1864-1874 te Haarlem en van 1874-1890 wethouder dier gemeente; van 1890-1901 Quaestor-Generaal van de Algemeene Synode der Nederl. Herv. Kerk. Voornaamste werken: brochure over de Cholera (1866); over den Strijd dezer dagen (1868); over het Gymnasiaal onderwijs (1877); een werk over de Nieuwere Wereld- en Levensbeschouwing (1877); voorts nog andere brochures en artikelen in tijdschriften en dagbladen. Onderscheidingen: in 1861 bekroonde het Medisch Instituut te Valencia (Spanje) zijn antwoord op eene prijsvraag en benoemde hem tot lid van verdiensten; is sedert 1860 lid van het Genootschap tot bevordering van Genees- en Heelkunde. Woonplaats: Haarlem.

REEKEN (mr. Christian Gerhard von), geb. 1854 te Utrecht, promoveerde in 1878 aan de Universiteit te Leiden tot doctor in de rechtswetenschap; werd benoemd: in 1878 tot adj.-commies 1e kl., in 1888 tot commies-chef ter provinciale griffie van Noord-Holland te Haarlem; in 1891 tot rechter-plaatsverv. in de arr.-rechtbank aldaar en is sedert 1899 rechter in die rechtbank. Woonplaats: Haarlem.

REEKERS (mr. Frederik Joseph Maria Anton), geb. 1842 te Amsterdam, promoveerde in 1867 te Utrecht tot doctor in de beide rechten; was van 1878-1894 lid der Tweede Kamer voor Haarlemmermeer; van 1892-1894 wethouder van Amsterdam en is sedert 1896 lid der Eerste Kamer voor Gelderland. Orden: commandeur

in de orde van het H. Graf; ridder in de orde van den Nederl. Leeuw en van den H. Gregorius den Grooten. Woonplaats: Amsterdam.

REELFS (J. C. T.), geb. 1850 te Amsterdam, was van 1888-1889 consul te Bangkok; van 1889-1900 consul te Calcutta en is sedert 1900 consul-generaal te Singapore. Orden: officier in de orde van Oranje Nassau. Woonplaats: Singapore.

REENEN (Jhr. mr. Jacob Hendrik van), geb. 1848 te Amsterdam, is sedert 1902 lid van de Algemeene Rekenkamer. Orden: ridder in de orde van den Nederl. Leeuw en in de orde van den H. Schat van Japan. Woonplaats: 's-Gravenhage.

REES (mr. Hendrik Arnold van), geb. 1855 te Den Helder, promoveerde in 1879 aan de Universiteit te Leiden tot doctor in de rechten, op proefschrift „'t Karakter van het gerechtelijk accoord in faillissement"; was van 1879-1881 advocaat-procureur te 's-Gravenhage; van 1881-1888 subst.-griffier bij de rechtbank te Amsterdam; van 1888-1890 rechter te Heerenveen; van 1890-1895 rechter te Rotterdam en is sedert 1895 rechter in de arr.-rechtbank te 's-Gravenhage. Woonplaats: 's-Gravenhage.

REES (dr. Jacobus van), geb. 1854 te Utrecht, promoveerde in 1878 te Utrecht tot doctor in de wijsbegeerte, en is sedert 1889 buitengewoon hoogleeraar in de histologie aan de Universiteit te Amsterdam; was voorzitter der nationale congressen voor geheel-onthouding van alcoholhoudende dranken van 1896, te Utrecht, 1899 te Amsterdam en 1901 te 's-Gravenhage; is mede-stichter van de kolonie der internationale-broederschap te Blaricum. Woonplaats: Laren N.-H.

REGOUT (mr. Edmond Robert Hubert), geb. 1863 te Maastricht, promoveerde in 1886 te Amsterdam tot doctor in de rechtswetenschap, op proefschrift „Het stelsel van beheer van

den faillieten boedel": was van 1886-1888 advocaat te Maastricht; van 1888-1893 ambtenaar van het O. M. bij het kantongerecht te Roermond, en is sedert 1893 subst.-officier van Justitie te Amsterdam. Orden: ridder in de orde van Pius IX. Woonplaats: Amsterdam.

REGOUT (H. G. L.), geb. 1832 te Maastricht, was van 1879-1899 mede-firmant in de glas- en aardewerkfabrieken der commanditaire vennootschap Petrus Regout & Co., stichtte in 1883 de fabriek van fijn porcelein onder de firma Louis Regout & Zoon en is sedert 1881 lid der Eerste Kamer voor Limburg. Orden: ridder in de orde van den Nederl. Leeuw; commandeur in de orde van den H. Gregorius den Grooten. Woonplaats: Maastricht.

REIGER (dr. Bernardus), geb. 1845 te Groningen. werd opgeleid aan de Kon. Mil. Academie te Breda en in 1864 benoemd tot 2e luit. der artillerie; in 1870 tot 1e luitenant van dat wapen. Op verzoek eervol uit den militairen dienst ontslagen, vestigde hij zich als industrieel te Utrecht en werd daar achtereenvolgens in 1877 lid van den Gemeenteraad; in 1880 lid der Prov. Staten; in 1885 wethouder en in 1891 Burgemeester van Utrecht; is curator van de Rijks-Universiteit aldaar en van het Kon. Ned. Meteorologisch Instituut en werd in 1901 benoemd tot doctor in de Staatswetenschap honoris causa door den Senaat der Universiteit te Utrecht. Orden: ridder in de orde van den Nederl. Leeuw. Woonplaats: Utrecht.

REIGER (mr. W. A.), is sedert 1891 hoogleeraar in staathuishoudkunde, volkenrecht en statistiek te Groningen. Orden: ridder in de Kroon-orde van Italië. Woonplaats: Groningen.

REIGERSBERG VERSLUIJS (Jhr. mr. Aarnout van), geb. 1831 te Middelburg, promoveerde in 1854 aan de Universiteit te Utrecht tot doctor in de beide rechten en werd in 1857 benoemd tot subst.-griffier bij de arr.-rechtbank te Middelburg; in 1861 tot rechter aldaar en

is sedert 1875 president van dat college; werd in 1894 benoemd tot kamerheer in buitengewonen dienst van H. M. de Koningin. Orden: ridder in de orde van den Nederl. Leeuw; officier in de orde van de Eikenkroon. Woonplaats: Middelburg.

REIGERSMAN (Jhr. mr. André), geb. 1841 te 's-Gravenhage, promoveerde in 1864 aan de Universiteit te Leiden tot doctor in de rechten; was van 1866-1874 subst.-griffier te Breda en is sedert 1874 griffier bij de arr.-rechtbank aldaar; is tevens lid van den Gemeenteraad en curator van het Gymnasium aldaar. Woonplaats: Breda.

REIJNEN (mr. J. A.), geb. 1853, promoveerde in 1877 aan de Universiteit te Utrecht tot doctor in de rechten; was van 1881-1884 griffier bij het kantongerecht te Almelo; van 1884-1888 kantonrechter te Gulpen; van 1888-1898 rechter te Maastricht en is sedert 1898 vice-president van de arr.-rechtbank aldaar. Woonplaats: Maastricht.

REIJNST (Jhr. mr. Joan Cornelis), geb. 1856 te Tjandjoer (Java), promoveerde aan de Universiteit te Leiden tot doctor in de rechten, in 1878, op proefschrift „De afscheiding der rechterlijke en administratieve macht in Ned. Oost-Indië", en werd, na te 's-Gravenhage en te Batavia de rechtspraktijk te hebben uitgeoefend, in 1894 benoemd tot rechter te Amsterdam. Woonplaats: Amsterdam.

REITSMA (mr. Tjitte Gurbo Hieronymus), geb. 1845 te Groningen, promoveerde in 1868 aan de Universiteit aldaar tot doctor in de rechten, op proefschrift „De nationaliteit van koopvaardijschepen"; was van 1869-1870 ambtenaar van het O. M. bij het kantongerecht te Winschoten; van 1870-1875 hoofdcommies afdeelingschef bij het provinciaal bestuur van Groningen; van 1875-1877 subst.-officier van Justitie bij de rechtbank te Winschoten; van 1877-1886 idem te Groningen; van 1886-1890

officier van Justitie te Heerenveen; van 1890-1897 advocaat-generaal bij het Gerechtshof te 's-Hertogenbosch; is sedert 1897 idem te 's-Gravenhage. Orden: commandeur in de orde van den Leeuw en de Zon van Perzië. Woonplaats: 's-Gravenhage.

REMEES VAN IDDEKINGE (Jhr. mr. Jan), geb. 1838 te Groningen, promoveerde in 1861 aan de Universiteit aldaar tot doctor in de rechten; was van 1867-69 rechter te Appingedam, van 1869-1896 rechter, van 1896-1899 vice-president en is sedert 1899 president der arr.-rechtbank te Groningen; is voorts curator der Rijks-Universiteit te Groningen. Orden: ridder in de orde van den Nederl. Leeuw. Woonpl.: Groningen.

RENDORP (Jhr. mr. C. L.), geb. 1842, promoveerde in 1869 aan de Universiteit te Leiden tot doctor in de rechten; was van 1871-1876 griffier bij het kantongerecht te Zevenaar; van 1876-1884 kantonrechter te Gulpen en is sedert 1884 idem te Maastricht. Woonplaats: Maastricht.

RENGERS (baron). zie **WELDEREN bar. RENGERS (van).**

RENNES (Catharina van), geb. te Utrecht, vestigde zich aldaar als concertzangeres en muziekonderwijzeres en maakte zich vooral bekend door hare kinder-composities, welke onder eigen leiding alom met groot succes werden uitgevoerd. Woonplaats: Utrecht.

RETHAAN MACARÉ (Jhr. mr. Adrien Jonathan), geb. 1842 te Middelburg, promoveerde in 1866 aan de Universiteit te Utrecht tot doctor in de rechten, op proefschrift „De leer der assignatiën" (1e ged.); was van 1870-1875 substituut-officier te Sneek; van 1875-1882 in gelijke betrekking te Haarlem; van 1882-1901 officier van Justitie aldaar en is sedert 1901 advocaat-generaal bij den Hoogen Raad; was voorts van 1881-1900 lid van den Raad der

gemeente Haarlem; van 1881-1900 lid van het college van Regenten over de gevangenis aldaar; van 1895-1901 lid van het hoofdbestuur der Maatschappij tot Nut van 't Algemeen; van 1896-1900 lid van de Tweede Kamer voor Haarlem; is nog lid van het hoofdbestuur van het Ned. Genootschap tot zedelijke verbetering der gevangenen; voorzitter van den Ned. Bond tot Kinderbescherming, en president-commissaris der Haarlemsche Hypotheekbank. Orden: ridder in de orde van den Nederl. Leeuw en in de Leopolds-orde van België. Woonplaats: 's-Gravenhage.

REUCHLIN (Jhr. Otto), geb. 1842 te Rotterdam, is directeur van de Nederl. Amerikaansche Stoomvaartmaatschappij aldaar. Orden: ridder in de orde van den Nederl. Leeuw en van het Legioen van Eer. Woonplaats: Rotterdam.

REUS (Jacob Hendrik de), geb. 1866 te Dordrecht, werd opgeleid aan de Openbare Handelsschool te Amsterdam en het Institut Supérieur de Commerce te Antwerpen en in 1890 benoemd tot leerling-consul aan het Departement van Buitenlandsche Zaken; in 1891 tot idem van het consulaat-generaal te Buenos-Ayres; in 1894 tot vice-consul te Constantinopel; in 1895 tot idem te Hamburg; in 1897 tot idem te Yokohama; in 1899 tot consul aldaar en in 1900 tot consul voor geheel Japan te Kobe. Orden: ridder 1e kl. van de Wasaorde van Zweden. Woonplaats: Kobe (Japan).

RHIJN (dr. Cornelis Hendrikus van), geb. 1849 te Delft promoveerde in 1875 aan de Universiteit te Utrecht tot doctor in de theologie op proefschrift: „De jongste bezwaren tegen de echtheid van den eersten Brief van Petrus getoetst"; was van 1875-1880 predikant te Leusden, van 1880-1886 te Gouda en is sedert 1886 hoogleeraar te Groningen. Hij aanvaardde zijn ambt met eene redevoering over „Traditie, Kritiek en de eisch van het Ideaal". Hij gaf eene Hollandsche bewerking van het „Bijbelsch Woordenboek" van dr. Ed. Riehm,

2 dln.. 2600 blz. en redigeert sedert 1883 met dr. F. E. Daubanton te Amsterdam het Godgeleerd tijdschrift „Theologische Studiën", waarin hij o. a. schreef „De jongste Litteratuur over de Schriften des Nieuwen Verbonds" (1883-1887); „De Brief aan de Galatiërs en de Handelingen der Apostelen volgens R. Steck" (1890); „Bijdragen ter waardeering van de Christelijke Dogmengeschiedenis" (1891-1892); „L. A. Seneca en zijn tijd" (1895); „De Synoptische Evangeliën" (1897); „De oudste bekende tekst van onze Evangeliën" (1898); „De Eerste Brief van Petrus" (1899); „Het opschrift van den eersten Brief aan de Korinthiërs" (1900); „Naar aanleiding van de jongste verklaring van de Gelijkenissen van Jezus" (1901). Ook is hij redacteur van de „Godgeleerde Bibliotheek". Behalve een aantal boekaankondigingen en kleinere artikelen in verschillende tijdschriften, verschenen van zijn hand: „Ik zal gedenken" (1897); „Rede bij de aanvaarding der Regeering door H. M. de Koningin" (1898); „Onze drie kerken" (1899); „Oud en Nieuw" (1900); „Het oudste Christendom" (1901). Woonplaats: Groningen.

RIBBIUS (mr. George), geb. 1853 te Deventer, promoveerde in 1877 aan de Universiteit te Leiden tot doctor in de rechten; was van 1884-1890 subst.-griffier bij de arr.-rechtbank te Dordrecht en is sedert 1890 rechter aldaar. Woonplaats: Dordrecht.

RIDDER (mr. Nicolaas de), geb. 1848 te Utrecht, promoveerde aan de Universiteit aldaar in 1875 tot doctor in de rechten, op proefschrift „Eenige beschouwingen over kopierecht"; was van 1877-1883 ambtenaar van het O. M. bij de kantongerechten in het arr. Tiel; van 1883-1885 subst.-officier van Justitie te Winschoten; van 1885-1893 idem te Utrecht; van 1893-1897 officier van Justitie te Tiel en is sedert 1897 idem te Groningen; was in 1893 lid der Prov. Staten van Utrecht en werd in 1901 lid der Tweede Kamer voor Wijk bij Duurstede. Woonplaats: Groningen.

RIEDEL (Jan BRUINWOLD), geb. 1849 te Saaksum (Gron.), was achtereenvolgens predikant te Wier, Knijpe, Oldeholtpade, Uitwierde, Hoorn en is thans algemeen secretaris van de „Maatschappij tot Nut van 't Algemeen". Woonplaats: Amsterdam.

RIEMSDIJK (Jhr. Barthold Willem Floris van), geb. 1850 te Maastricht, werd opgeleid aan de Polytechnische School te Delft en in 1876 benoemd tot adj.-ingenieur bij de Staatsspoorwegen te Gorinchem; daarna achtereenvolgens tot commies bij het Departement van Binnenlandsche Zaken, afd. Kunsten en Wetenschappen; onder-directeur van het Nederlandsch Museum; daarna directeur en sedert 1902 tevens directeur van 's Rijks Museum van schilderijen; werd in 1897 hoofd-directeur van 's Rijks Museum. Orden: ridder van het Legioen van Eer; ridder van de Poolster van Zweden; commandeur van de Kroon-orde van Siam. Woonplaats: Amsterdam.

RIEMSDIJK (Jhr. mr. Theodorus Helenus Franciscus van), geb. 1848 te Maastricht, promoveerde in 1874 aan de Universiteit te Utrecht tot doctor in de rechten, op proefschrift „De hooge bank van het Veluwsche landgericht te Engelanderholt", en is thans algemeen Rijksarchivaris; voorts lid van den Hoogen Raad van Adel. Orden: ridder in de orde van den Nederl. Leeuw. Woonplaats: 's-Gravenhage.

RIESZ (C. H. F.), geb. 1849, werd in 1869 aangesteld tot 2e luitenant bij het Indische leger; in 1873 tot 1e luitenant; in 1881 tot kapitein; in 1892 tot majoor; in 1894 tot luitenant-kolonel; in 1899 tot kolonel en is sedert 1900 generaalmajoor, chef der 2e afd. van het Departement van Oorlog (hoofdbureau der infanterie). Orden: ridder in de orde van den Nederl. Leeuw. Woonplaats: Batavia.

RIET (Leonard van), geb. 1857 te Someren (N.Br.), werd opgeleid aan de Handelsschool te Amsterdam en in 1878 bevorderd tot leer-

ling-consul; was achtereenvolgens vice-consul te Hamburg (1880); idem te Rio Grande do Sul (1882); consul te Buenos Ayres (1885); consul-generaal aldaar (1890) en sedert 1895 zaakgelastigde te Buenos Ayres voor Argentinië, Uruguay en Paraguay. Orden: ridder in de orde van den Nederl. Leeuw; commandeur in de orde van de Eikenkroon. Woonplaats: Buenos Ayres.

RIJN (dr. Jacobus Jozef Louis van), geb. 1867 te Venlo, studeerde te Amsterdam en te Groningen in de pharmacie en verwierf in 1890 het diploma als apotheker; promoveerde in 1892 te Marburg tot doctor in de wis- en natuurkunde; was gedurende 3 jaren assistent voor mineralogie en geologie aan de Universiteit te Groningen en is sedert 1897 directeur van het Rijkslandbouwproefstation te Maastricht. Voornaamste werken: „Die Glyhoside" en eene bekroonde verhandeling over de samenstelling der Nederlandsche boter. Woonpl.: Maastricht.

RIJN (Kornelis van), geb. 1830 te Uithoorn, werd te Delft opgeleid tot civiel-ingenieur en in 1850 werkzaam gesteld als buitengewoon opzichter van den Rijks waterstaat in Noord-Holland; was van 1855-1865 in dienst van de provincie Groningen tot verbetering der scheepvaartkanalen; van 1865-1882 ingenieur van het Noordzeekanaal te Velsen en sedert 1882 hoofdingenieur van den Provincialen waterstaat in de provincie Utrecht. Van 1861-1863 was hij hoofdingenieur van de indijking van den Reiderwolderpolder (Groningen) en in 1878 lid der Staatscommissie tot verbetering van het Zwolsche Diep. Voornaamste werken: „De algemeene waterpassing der provincie Groningen" (1866); „De Voorzaan en hare verbetering" (1878); „Waterschappen in de provincie Utrecht" (1883); „Schut- en uitwateringsluizen in de provincie Utrecht" (1886). Orden: officier in de orde van Oranje Nassau. Woonplaats: Utrecht.

RINK (mr. Pieter), geb. 1851 te Tiel, promo-

veerde in 1874 aan de Universiteit te Utrecht tot doctor in de rechten, op proefschrift „Bijdrage tot de leer der noodweer, volgens den Code Pénal" en is sedert 1874 advocaat te Tiel; sedert 1883 lid van den Gemeenteraad en was van 1886-1891 wethouder dier gemeente; sedert 1883 lid van de Prov. Staten van Gelderland en seert 1891 lid der Tweede Kamer. Orden: ridder in de orde van den Nederl. Leeuw; commandeur in de orde van Simon Bolivar van Venezuela. Woonplaats: Tiel.

RINKEL (Casparus Johannes), geb. 1826 te Aalsmeer, werd opgeleid aan het Seminarie der Oud-bisschoppelijke Cleresie te Amersfoort en in 1851 priester gewijd; in 1852 benoemd tot pastoor te Krommenie; in 1873 gekozen tot Bisschop van Haarlem en is sedert 1874 Bisschop van Haarlem en waarnemend pastoor aldaar bij de Gemeente der Oud-bisschoppelijke Cleresie. Orden: ridder in de orde van den Nederl. Leeuw. Woonplaats: Haarlem.

RITTER (dr. Bernhard), geb. 1855 te Reinersdorf (Opper-Silezië), studeerde aan de Universiteit te Breslau en promoveerde in 1879 aan de Universiteit te Halle tot phil. dr. en in hetzelfde jaar tot rabbijn aan het Theol. Seminarium te Breslau; werd in 1879 benoemd tot rabbijn te Prenzlau (prov. Brandenburg); was van 1880-1884 rabbijn aldaar en is sedert 1885 opperrabbijn te Rotterdam. Voornaamste werken: een studie over Philo, Josephus en hunne verhouding tot de Halacha; benevens tijdschrift-artikelen. Orden: ridder in de orde van den Nederl. Leeuw. Woonplaats: Rotterdam.

RITTER (dr. Pierre Henri), geb. 1851 te 's-Gravenhage, promoveerde aan de Universiteit te Leiden tot doctor in de godgeleerdheid, was van 1882-1891 Remonstrantsch predikant te Utrecht en is sedert hoofdredacteur van „Het Nieuws van den Dag." Voornaamste werken: „De Monadenleer van Leibniz"; „Paedagogische Fragmenten", van welk werk twee Deen-

sche, eene Hoogduitsche, eene Zweedsche en eene Finsche vertaling het licht zagen; „Ethische Fragmenten", waarvan eene Deensche vertaling een tweeden druk beleefde; „De Zoon des Menschen"; „Eene Halve Eeuw. Nederland van 1848-1898 door Nederlanders beschreven" onder redactie van dr. P. H. Ritter; „Het Lied der Provinciën." Orden: ridder in de orde van den Nederl. Leeuw. Woonplaats: Amsterdam.

RITZEMA BOS, zie **BOS (dr. J. RITZEMA)**.

ROBERT (Willem), geb. 1847 te 's-Hertogenbosch, was verscheidene jaren te Amsterdam werkzaam als violist en muziekdirecteur; vestigde zich later als zoodanig te Haarlem; is aldaar directeur der Muziekschool en Zangvereenigingen van de Maatsch. tot Bevordering der Toonkunst en van de Kon. Liedertafel „Zang en Vriendschap." Orden: ridder in de orde van Oranje Nassau. Woonplaats: Haarlem.

ROCHUSSEN (Jhr. mr. Willem Frederik), geb. 1832 te Amsterdam, promoveerde in 1855 aan de Universiteit te Leiden tot doctor in de beide rechten; bekleedde van 1855-1881 verschillende diplomatieke betrekkingen, laatstelijk (1871-1881) van gezant te Berlijn; was van Sept. 1881 tot April 1883 Minister van Buitenl. Zaken, en is thans sedert 1886 lid van den Raad van State. Voornaamste werken: „Nijverheid en Overheid" (uitwijzing van geschillen over de Hinderwet van 2 Juni 1875, Stbl. no. 95); „De theorie der Inkomstenbelasting"; „Studies over geld- en muntwezen"; „Mémoire sur le bimétallisme international et le moyen juste de le réaliser (primé dans le concours-Cernuschi)"; „Ons Geld, proeve eener populaire uiteenzetting van geldleer en bimetallisme"; „Sociale Vertellingen." Orden: commandeur der orde van den Nederl. Leeuw; grootkruis der orde van Oranje Nassau; voorts grootkruis, commandeur of ridder in tal van buitenl. orden. Woonplaats: 's-Gravenhage.

ROELANTS (Jacobus Nicolaas), geb. 1842 te Maastricht, werd opgeleid aan de Kon. Mil. Academie; doorliep alle officiersrangen bij het wapen der infanterie; was van 1895-1900 kolonel-commandant van het 2e reg. infanterie en is sedert 1900 generaal-majoor, commandant der Nieuwe Hollandsche Waterlinie, tevens bevelhebber in de IIe militaire afdeeling. Orden: ridder in de orde van den Nederl. Leeuw. Woonplaats: Utrecht.

ROELFSEMA Hzn. (Waalko Jan), geb. 1847 te Groningen, vestigde zich aldaar als industrieel en is sedert 1881 lid van den gemeenteraad en sedert 1893 voorzitter van de Kamer van Koophandel. Woonplaats: Groningen.

RÖELL (Jhr. mr. Antonie), geb. 1864 te 's-Gravenhage, promoveerde in 1892 aan de Universiteit te Leiden tot doctor in de rechts- en staatswetenschappen, op proefschrift (staatsw.) „Wetgeving op de huisvesting van arbeidende klassen"; is sedert 1898 Burgemeester van Leeuwarden. Woonplaats: Leeuwarden.

RÖELL (Jhr. Jacob Alexander), geb. 1838 te Amsterdam, trad in 1854 in den zeedienst en is thans vice-admiraal; was adjudant van Z. K. H. Prins Hendrik en van Z. M. Koning Willem III, commandant der zeemacht in Nederl.-Indië en van 1898-1901 Minister van Marine. Woonplaats: 's-Gravenhage.

RÖELL (Jhr. mr. Joan), geb. 1844 te Haarlem, promoveerde in 1866 aan de Universiteit te Utrecht tot doctor in de rechten, op proefschrift „Historisch-staatsregtelijk onderzoek naar het algemeen en het bijzonder bestuur van den Waterstaat in Nederland, van 1795-1848"; werd in 1867 benoemd tot adj.-commies ter Prov. griffie van Gelderland; in 1868 tot commies ter Prov. griffie van Utrecht; in 1872 tot griffier der Staten van Zuid-Holland; werd in 1877 gekozen tot lid der Tweede Kamer voor Utrecht en in 1887 tot lid der Eerste Kamer voor Zeeland; in 1888 opnieuw benoemd tot

lid der Tweede Kamer voor Utrecht en voor Haarlem, en was van 1894-1897 Minister van Buitenlandsche Zaken in het door hem gevormde Kabinet; werd in 1898 opnieuw gekozen tot lid der Eerste Kamer voor Zuid-Holland, en is sedert 1901 wederom lid der Tweede Kamer voor Utrecht (II); was voorts lid en secretaris van den Raad van Voogdij over H. M. de Koningin. Voornaamste werken: verschillende tijdschrift-artikelen, levensberichten; „Reglement op de wegen in Utrecht" (1872); „Kantteekeningen op de ontwerpen tot herziening der Grondwet" (1887); „Bijdragen tot de regeling der administratieve rechtspraak" (1899 en 1902. in medewerking met mr. J. Oppenheim); enz. enz. Orden: commandeur in de orde van den Nederl. Leeuw; ridder-grootkruis van de orde van Jezus Christus van Portugal; grootkruis van de Ster van Rumenië; van den Leeuw en de Zon van Perzië; van den Rooden Adelaar van Pruisen; van de Rijzende Zon van Japan; van den Dubbelen Draak van China. Woonplaats: 's-Gravenhage.

RÖELL (mr. Willem baron), geb. 1837 te Amsterdam, was van 1880-1888 wethouder aldaar; is sedert 1888 lid van Gedeputeerde Staten van Noord-Holland; sedert 1878 lid van den Raad van Administratie der Holl. IJz. Spoorwegmaatschappij; voorts sedert 1891 kamerheer in buitengewonen dienst van H. M. de Koningin. Orden: ridder in de orde van den Nederl. Leeuw; in de Leopolds-orde van België; in de Pruisische Kroon-orde; in de Wendische Kroon-orde. Woonplaats: Amsterdam.

ROERSCH (Theophilus Antonius Josephus), geb. 1841 te Afferden (L.), werd in 1864 aangesteld tot 2e luitenant der infanterie; in 1882 bevorderd tot kapitein en in 1893 tot majoor commandant van het Koloniaal Werfdepot; in 1897 bevorderd tot luit.-kolonel en is sedert 1900 kolonel-commandant van het Koloniaal Werfdepot; was van 1877-1883 gedetacheerd bij het

leger in Nederl.-Indië; nam in 1877/78 deel aan de krijgsverrichtingen tegen Atjeh en verwierf het eereteeken voor belangrijke krijgsverrichtingen, 1873-1880 Atjeh. Orden: officier in de orde van Oranje Nassau. Woonplaats: Harderwijk.

ROESSINGH (dr. Petrus Hendrik), geb. 1840 te Haren (Gr.), promoveerde in 1864 aan de Universiteit te Groningen tot doctor in de Godgeleerdheid; was van 1865-1892 predikant en is sedert 1891 lid der Tweede Kamer voor Emmen. Orden: ridder in de orde van den Nederl. Leeuw. Woonplaats: 's-Gravenhage.

ROESSINGH (mr. A. H. CONRIGH), geb. 1848, promoveerde in 1873 aan de Universiteit te Groningen tot doctor in de rechten; was van 1875-1882 subst.-griffier bij de rechtbank te Winschoten; van 1882-1885 kantonrechter te Bolsward en is sedert 1885 idem te Terborg. Woonplaats: Terborg.

ROESSINGH VAN ITERSON (J. A.), is hoofdingenieur, chef van den dienst van tractie en materieel bij de Holl. IJzeren Spoorwegmij. Orden: ridder in de orde van den Nederl. Leeuw. Woonplaats: Amsterdam.

ROEST (mr. A. J.), geb. 1831 te 's-Gravenhage, promoveerde in 1860 aan de Universiteit te Utrecht tot doctor in de rechten, op proefschrift „De artt. 40 tot 49 en 198 van de Grondwet." Was van 1877-1887 officier van Justitie te Rotterdam; van 1887-1897 burgemeester van 's-Gravenhage en is sedert 1897 Commissaris der Koningin in Zeeland. Orden: ridder in de orde van den Nederl. Leeuw; in de Pruisische Kroon-orde; in de orde van den Leeuw en de Zon van Perzië. Woonplaats: Middelburg.

ROGGE (dr. Hendrik Cornelius), geb. 1831 te Amsterdam, studeerde aan het Seminarium der Remonstranten en het Athenaeum Illustre aldaar en was van 1856-1860 predikant te Moor-

drecht en van 1860-1864 idem te Delft; van 1864-1869 leeraar aan het Gymnasium en de H. B. S. te Leiden; van 1869-1878 Remonstr. predikant aldaar; van 1878-1890 bibliothecaris van de Universiteits-bibliotheek te Amsterdam en van 1890-1901 hoogleeraar in de geschiedenis te Amsterdam; is doctor in de theologie honoris causa (Leiden). Voornaamste werken: „Caspar Jansz. Coolhaes", 2 dln. (Amst. 1856, 1858); „Johannes Wtenbogaert en zijn tijd", 3 dln. (Amst. 1874-76); „Geschiedenis der stedelijke boekerij van Amsterdam" (Amst. 1882); „Bibliotheca Grotiana" 1883; vertalingen van: „Eene Egyptische Koningsdochter", „Warda", „Homo sum" en andere romans van G. Ebers. Woonplaats: Amsterdam.

ROGMANS (Joh. I.), geb. 1852 te Haarlem, ontving zijne muzikale opleiding aan de muziekschool te Amsterdam en trad sedert 1880 als concertzanger en bovendien ook als kerkzanger op; met het A cappella-koor van D. de Lange: in 1881 en 1884 in Nederland; in 1892 op de Tentoonstelling voor Muziek te Weenen; in 1894 te Londen; met het Amsterdamsch Vocaal-quartett onder Messchaert in Leipzig en andere steden van Duitschland, alsmede in Oostenrijk, Zwitserland, enz. Voorts in 1899 te Moskou. Nog trad R. als solist op bij de feesten ter gelegenheid van den 70en verjaardag van wijlen Z. M. Koning Willem III en bij alle grootere hofplechtigheden, als Inhuldigings- en Huwelijksfeesten van H. M. de Koningin en verleent ook thans nog zijne medewerking bij de meeste groote muziekfeesten in ons land. Orden: ridder in de orde van den H. Gregorius den Grooten. Woonplaats: Amsterdam.

RÖMER (Wouter Jacobus Helenus), geb. 1841 te Oudewater, werd in 1861 benoemd tot 2e luit. der cavalerie; doorliep alle rangen en werd in 1893 benoemd tot kolonel-commandant van het 3e reg. huzaren; in 1896 tot generaal-majoor, inspecteur der cavalerie en is in 1900 met den rang van luitenant-generaal gepension-

neerd. Orden: ridder in de orde van den Nederl. Leeuw; officier in de orde van Oranje Nassau. Woonplaats: 's-Gravenhage.

ROMKES (mr. Anne Willem), geb. 1848 te Sappemeer, promoveerde in 1871 aan de Universiteit te Groningen tot doctor in de rechten; is sedert 1877 rechter-plaatsvervanger en sedert 1893 waarnemend Rijks-advocaat te Groningen; voorts wethouder der gemeente Groningen en lid der Provinciale Staten. Orden: ridder in de orde van Oranje Nassau. Woonplaats: Groningen.

ROMME (mr. Rudolph Hendrik Arnold Maria), geb. 1862 te Oosterhout, promoveerde in 1885 aan de Universiteit te Leiden tot doctor in de rechtswetenschap, op proefschrift „Verlating van hulpbehoevenden"; was van 1887-1890 adj.-commies ter provinciale griffie van Noord-Brabant; van 1890-1898 kantonrechter en arr.-schoolopziener te Oirschot; van 1898-1902 rechter te Roermond, en is sedert 1902 idem te 's-Gravenhage. Woonplaats: 's-Gravenhage.

ROMSWINCKEL (Thomas), geb. 1833 te 's-Gravenhage, werd in 1855 benoemd tot 2e luit. der artillerie van het Nederl.-Indische leger en in 1881 op verzoek als luitenant-kolonel gepensionneerd; is sedert 1886 directeur der Telogo-Redjo Cultuurmaatschappij; was tweemalen artillerie-commandant van Atjeh en onderhoorigheden. Woonplaats: 's-Gravenhage.

RONNER, geb. **KNIP (Henriette)**, geb. 1821 te Amsterdam, ontving haar eerste opleiding in de schilderkunst van haren vader en is thans wereldvermaard om hare werken, hoofdzakelijk aan het leven der kat ontleend. Orden: ridder in de orde van Oranje Nassau en in de Belgische Leopolds-orde. Woonplaats: Brussel.

ROODENBURG (Frans), geb. 1868 te Dordrecht, was van 1899-1901 betaalmeester te Zutphen; nam in 1901 om gezondheidsredenen ontslag

uit 's Rijks dienst en vestigde zich te Bussum. Woonplaats: Bussum.

ROOIJ (Anton van), geb. 1870 te Rotterdam, genoot zijn muzikale opleiding o. a. van prof. Stockhausen te Frankfort; trad als concertzanger op; was in 1897 werkzaam in de Wagner-uitvoeringen te Bayreuth. Woonplaats: Leipzig.

ROOIJ (Wilhelm de), geb. 1842 te Oud-Gastel, was van 1899-1902 luitenant-kolonel commandant der 3e divisie Koninkl. maréchaussee; sedert 1 April 1902 gepensionneerd. Orden: officier in de orde van Oranje Nassau. Woonplaats: 's-Gravenhage.

ROOIJEN (Abraham Jacobus Servaas van), geb. 1839 te Utrecht, genoot gedeeltelijk academisch onderwijs, en was aanvankelijk boekhandelaar-uitgever; werd in 1884 benoemd tot archivaris der gemeente 's-Gravenhage en in 1887 tot directeur van het gemeente-museum aldaar; stichtte de Vereeniging „die Haghe." Voornaamste werken: Inventaire des livres formant la Bibliothèque de B. Spinoza; catalogus der gemeente-bibliotheek (3 dln.); verschillende catalogussen der verzamelingen van het gemeente-museum te 's-Gravenhage, enz.; is officier d'Académie van Frankrijk. Woonplaats: 's-Gravenhage.

ROOSEBOOM (Willem), geb. 1843 te Amsterdam, werd opgeleid aan de Kon. Mil. Academie en in 1861 benoemd tot 2e luit. der genie; in 1864 tot 1e luit.; in 1872 tot kapitein; in 1874 overgeplaatst bij den generalen staf en bevorderd in 1885 tot majoor; in 1890 tot luitenant-kolonel; in 1894 tot kolonel en in 1897 tot generaal-majoor; in laatstgenoemd jaar overgeplaatst bij den grooten staf en benoemd tot commandant der stelling van Amsterdam. In 1899 volgde de benoeming tot gouverneur-generaal van Nederl.-Indië en tot luitenant-generaal van den grooten staf. Was van 1884-1891 lid van de Tweede Kamer voor Arnhem; van 1891-

1894 directeur der Hoogere Krijgsschool. Voornaamste werken: „Het hedendaagsch gevecht"; „Zakboekje voor den officier te velde"; „De Grondwet". Orden: ridder in de orde van den Nederl. Leeuw; commandeur der orde van Oranje-Nassau; ridder 2e kl. met de Ster in de orde van den Rooden Adelaar van Pruisen; commandeur der Danebrog-orde van Denemarken. Woonplaats: Buitenzorg.

ROOSENBURG (L.), is sedert 1890 directeur der filiaalinrichting te Amsterdam van het Kon. Nederl. Meteorologisch Instituut. Orden: ridder in de orde van Oranje Nassau. Woonpl.: Amsterdam.

ROOZEBOOM, zie **BAKHUIS ROOZEBOOM (dr. H. W.)**.

ROSENBERG (dr. Emil Woldemar), geb. 1842 te Fenneru (Lijfland, Rusland), is sedert 1888 hoogleeraar in de ontleedkunde te Utrecht. Woonplaats: Utrecht.

ROSENSTEIN (dr. Samuel Siegmund), geb. 1832 te Berlijn, promoveerde in 1854 aldaar tot doctor in de genees-, heel- en verloskunde en vestigde zich als arts en privaat-docent aldaar; was van 1866-1873 hoogleeraar te Groningen en is sedert 1873 hoogleeraar in interne kliniek diagnostiek te Leiden. Voornaamste werken: „Die Pathologie und Therapie der Nierenkrankheiten"; „Die krankheiten des Endocardium"; en tal van verhandelingen in vaktijdschriften. Orden: ridder in de orde van den Nederl. Leeuw; commandeur van den Gouden Leeuw van Nassau; ridder 3e kl. in de orde van den Rooden Adelaar van Pruisen. Woonplaats: Leiden.

RÖSSING (J. H.), geb. 1852 te Amsterdam, studeerde aan het Athenaeum Illustre aldaar in de letteren; zag een verhandeling over het tooneel in de Middeleeuwen, als antwoord op eene academische prijsvraag, bekroond; was secretaris van den Raad van

beheer van de Kon. Vereeniging „Het Nederlandsch Tooneel" en is thans tooneelcriticus en letterkundige te Amsterdam. Woonplaats: Amsterdam.

ROSSUM (van), zie **CHATTEL (F. J. v. ROSSUM du)**.

ROTGANS (dr. Jakob), geb. 1859 te Terschelling, promoveerde in 1886 te Amsterdam tot doctor in de geneeskunde, op proefschrift „Bijdrage tot de kennis van het halsgedeelte der laatste vier hersenzenuwen"; was assistent bij de anatomie aldaar; geneesheer te Smilde; privaatdocent te Groningen en is sedert 1893 hoogleeraar in de heelkunde te Amsterdam; werd in 1882 met de gouden medaille bekroond voor zijn beantwoording van een prijsvraag der geneeskundige faculteit te Amsterdam. Woonplaats: Amsterdam.

ROY (Jhr. mr. B. M. A. A. de), geb. 1838, promoveerde in 1864 aan de Universiteit te Leiden tot doctor in de rechten; werd daarna achtereenvolgens benoemd: in 1866 tot griffier bij het kantongerecht te Waalwijk; in 1871, eerst tot kantonrechter aldaar, daarna tot idem te Boxtel; in 1875 tot rechter te 's-Hertogenbosch en is sedert 1877 griffier bij de arr.-rechtbank aldaar. Woonplaats: 's-Hertogenbosch.

ROYAARDS (mr. A. J.). geb. 1846 te Utrecht, promoveerde in 1875 aan de Universiteit aldaar tot doctor in de rechten, op proefschrift „Wettelijke regeling der zoogenaamde coöperatieve vereenigingen"; was van 1875-1885 advocaat en van 1880-1885 tevens rechter-plaatsv. aldaar; van 1885-1895 rechter te Amsterdam en is sedert 1895 raadsheer in het Gerechtshof te Amsterdam. Woonplaats: Amsterdam.

ROYAARDS (mr. G.), geb. 1842 te Utrecht, promoveerde in 1868 aan de Universiteit aldaar tot doctor in de rechten, op proefschrift „Erfstelling door overeenkomst naar aanleiding van art. 224 en volgg. van het B. W."; was van

1873-1888 referendaris bij den Raad van State; is sedert 1888 secretaris van dat college. Orden: ridder in de orde van den Nederl. Leeuw. Woonplaats: 's-Gravenhage.

ROYAARDS (Willem Cornelis), geb. 1867 te Amsterdam, werd opgeleid aan het Kon. Instituut voor de Marine, maar vroeg als adelborst ontslag en wijdde zich aan de tooneelspeelkunst. Debuteerde in 1887 te Amsterdam; ging vervolgens naar Rotterdam, bij het gezelschap De Vos en Van Korlaar; bleef daar 3 jaren; was verschillende keeren verbonden aan de Kon. Ver. „Het Nederlandsch Tooneel", het laatst van Sept. 1899-Mei 1902. Wijdt zich sedert uitsluitend aan Hollandsche en Duitsche voordracht; is bekend als Vondel- en Shakspeare-vertolker. Woonplaats: Amsterdam.

ROYEN (mr. Isaac Antonie van), geb. 1859 te Zwolle, promoveerde in 1885 aan de Universiteit te Groningen tot doctor in de rechts- en staatswetenschappen, op proefschrift (staatswetensch.) „De fictie der Exterritorialiteit. Opmerkingen naar aanleiding van de vraag: Zijn voor de boedels van de Nederlandsche gezanten successie-rechten verschuldigd?"; is sedert 1897 Burgemeester van Zwolle. Woonplaats: Zwolle.

ROYER (mr. Willem Henric), geb. 1854 te Zwolle, promoveerde in 1881 aan de Universiteit te Leiden tot doctor in de rechtswetenschap, op proefschrift „Eenige aanteekeningen op de artt. 10, 11, 12 en 13 W. v. K."; werd in 1886 benoemd, eerst tot ambtenaar van het O. M. bij de kantongerechten in het arr. Rotterdam, voor de kantons Rotterdam I en Schoonhoven; daarna tot subst.-griffier bij de arr.-rechtbank te Zwolle en is sedert 1891 rechter te Zwolle. Woonplaats: Frisia-State bij Zwolle.

RUIJS (dr. Johannes Marinus), geb. 1857 te Amsterdam, studeerde aan de Universiteit aldaar en promoveerde in 1884 tot doctor in de

plant- en dierkunde op een academisch proefschrift: „De verspreiding der Phanerogamen van arktisch Europa"; was van 1884-1885 assistent voor botanie aan de Universiteit te Utrecht; sedert 1885 leeraar aan de Rijks H. B. S. te Heerenveen en sedert 1893 bovendien aan de Rijks H. B. S. te Meppel; nam in 1882-1883 als natuur-historicus deel aan de Nederlandsche Noordpool-expeditie onder dr. Maurits Snellen. Woonplaats: Heerenveen.

RUIJS DE BEERENBROUCK (Jhr. mr. Gustave Louis Marie Hubert), geb. 1842 te Roermond, was van 1877-1888 eerst rechter daarna vice-president der arr.-rechtbank te Maastricht; van 1880-1888 lid der Tweede Kamer voor Maastricht; van 1888-1891 Minister van Justitie; van 1892-1893 lid der Tweede Kamer voor Roermond en is sedert 1893 Commissaris der Koningin in Limburg; werd bij de oprichting van het Hof van Arbitrage benoemd tot een der vier vertegenwoordigers van Nederland in dat Hof. Orden: commandeur der orde van den Nederl. Leeuw en groot-officier van die van Oranje-Nassau; ridder der orde van St. Anna van Rusland; groot-kruis van den H. Gregorius den Grooten; van den Leeuw en de Zon van Perzië; van de Rijzende Zon van Japan. Woonplaats: Maastricht.

RUIJSCH (dr. Wilhelmus Pieter), geb. 1847 te Utrecht, werd opgeleid aan de Militair Geneeskundige School aldaar en in 1868 benoemd tot officier van gezondheid, en achtereenvolgens tot inspecteur van het Geneeskundig Staatstoezicht; referendaris, en Raad-adviseur aan het Departement van Binnenlandsche Zaken en tevens inspecteur der krankzinnigen-verpleging; lid van Prov. Staten van Zuid-Holland; voorzitter van de Lib. Unie, v. d. Volksbond en Wilhelmina vereeniging enz.; vertegenwoordigde de Ned. Regeering op de intern. sanitaire conferenties te Rome, Venetië, Dresden en Parijs; is doctor honoris causa (Utrecht); eerelid der Kon. Acad. van Wetenschappen te Rome. Voornaamste werken: „Protocoles

de la conférence sanitaire internationale de Rome"; „Militair geneesk. applicateer-scholen en hospitalen"; „Les Chiffons un danger national et international"; „Drankzucht en hare genezing"; „Organisatie en werking van het Geneeskundig Staatstoezicht"; „De verpleging en huisvesting onzer krankzinnigen"; „Hygiëne en levensverzekering"; „Hygiëne en fabrieksarbeid"; „Het pestgevaar"; „Ontsmetting", en andere bijdragen in het tijdschrift voor sociale hygiëne waarvan hij de redacteur-gerant is. Orden: ridder in de orde van den Nederl. Leeuw; officier in de orde van Oranje Nassau; commandeur van de Medjidié-orde van Turkije; officier van de Leopolds-orde van België; ridder van de Italiaansche Kroonorde. Woonplaats: 's-Gravenhage.

UIJSSENAERS (mr. Léonard Henri), geb. 1850 te Alexandrië, promoveerde in 1873 aan de Universiteit te Utrecht tot doctor in de beide rechten, op proefschrift „De gemengde internationale rechtspleging in Egypte" en werd in 1874 werkzaam gesteld aan het Departement van Buitenl. Zaken; in 1876 secretaris van legatie te Petersburg; in 1881 te Weenen; in 1882 raad van legatie te Brussel; in 1885 te Parijs; in 1888 minister-resident te Lissabon; in 1894 werkzaam gesteld aan het Departement van Buitenl. Zaken; in 1895 benoemd tot buitengewoon gezant en gevolmachtigd minister en in 1899 secretaris-generaal bij het Dep. van Buitenl. Zaken. In Sept. 1901 eervol ontslagen uit die betrekking, ten gevolge zijner benoeming tot secretaris-generaal van het Hof van Arbitrage te 's-Gravenhage. Orden: ridder in de orde van den Nederl. Leeuw; groot-officier van het Legioen van Eer van Frankrijk; grootkruis der Pruisische Kroonorde, Stanislaus-orde van Rusland, Villa Viçosa van Portugal, Heiligen Schat van Japan, Kroon-orde van Siam, Medjidié-orde van Turkije en orde van den Leeuw en de Zon van Perzië. Woonplaats: 's-Gravenhage.

UIJTER DE WILDT (Jan Coenraad de), geb.

1841 te Medemblik, is sedert 1900 Schout-bij-Nacht titulair, inspecteur-generaal van het loodswezen, de betonning, bebakening en verlichting. Orden: ridder in de Militaire Willemsorde; van den Nederl. Leeuw; van de Kroonorde van Italië; commandeur der Leopolds-orde van België. Woonplaats: 's-Gravenhage.

RUTGERS (dr. Frederik Lodewijk), geb. 1836 te Breede, gemeente Warfum, promoveerde in 1860 tot doctor in de theologie en was achtereenvolgens Nederl. Herv. predikant te Soesterberg, Eibergen, Brummen, Vlissingen, 's-Hertogenbosch en Amsterdam en is sedert 1880 hoogleeraar in kerkgeschiedenis en kerkrecht aan de Vrije Universiteit te Amsterdam. Orden: ridder in de orde van den Nederl. Leeuw. Woonplaats: Amsterdam.

RUTGERS VAN ROZENBURG (Jhr. mr. Jan Willem Hendrik), geb. 1830 te Amsterdam, was van 1869-1897 lid der Tweede Kamer en is sedert 1898 lid der Eerste Kamer. Orden: ridder in de orde van den Nederl. Leeuw. Woonplaats: Amsterdam.

RUTTEN (Joannes Petrus Franciscus), geb. 1829 te Maastricht, is industrieel en voorzitter van de Kamer van Koophandel te Maastricht. Orden: ridder in de orde van Oranje-Nassau. Woonplaats: Maastricht.

RYCKEVORSEL (mr. L. B. H. van), geb. 1834 te 's-Hertogenbosch, promoveerde in 1857 aan de Universiteit te Leiden tot doctor in de rechten; was van 1860-1866 commies ter provinciale griffie van Noord-Brabant; van 1866-1877 subst.-officier van Justitie te Nijmegen en is sedert 1877 rechter in de arr.-rechtbank te Maastricht. Woonplaats: Maastricht.

SABRON (Frederik Henri Alexander), geb. 184 te Utrecht, werd opgeleid aan de Kon. Mil Acad. en in 1870 aangesteld tot 2e luitenant was van 1888-1898 adjudant van den Ministe van Oorlog; werd in 1900 als luitenant-kolone

der infanterie benoemd tot gouverneur der Kon. Mil. Academie en in 1901 bevorderd tot kolonel. Orden: ridder in de orde van den Nederl. Leeuw; van het Legioen van Eer; van de Stanislaus-orde van Rusland; van de Pruisische Kroon-orde. Woonplaats: Breda.

SACRÉ, zie **WALAARDT SACRÉ (L. A.)**.

SAHER (Eduard August von), geb. 1849 te Breda, werd opgeleid aan de Academie van Schoone Kunsten te Brussel en aan de Polytechnische School te Zurich; in 1880 benoemd tot conservator van het Museum en directeur der School voor Kunstnijverheid te Haarlem; is sedert 1899 directeur van dat Museum; was lid der Internationale Jury voor de Wereldtentoonstelling te Amsterdam 1883, te Chicago 1893 en te Parijs 1899; had de leiding eener expeditie naar Nederl.-Indië tot het opnemen en afvormen van eenige Hindoe-monumenten op Midden-Java. Voornaamste werken: „De versierende Kunsten in Nederlandsch Oost-Indië"; „Eenige Hindoe-monumenten op Midden-Java". Orden: ridder in de orde van Oranje Nassau; ridder van het Legioen van Eer. Woonplaats: Haarlem.

SALOMONSON Hzn. (Godfried), geb. 1838 te Almelo, is directeur der Koninkl. Stoomweverij te Nijverdal en voorzitter van de Kamer van Koophandel te Almelo; is sedert 1867 lid van den Gemeenteraad van Almelo en sedert 1882 lid der Prov. Staten van Overijssel. Orden: ridder in de orde van den Nederl. Leeuw. Woonplaats: Almelo.

SALTET (dr. Rudolph Hendrik), geb. 1853 te Amsterdam, promoveerde in 1879 aldaar tot doctor in de geneeskunde, op proefschrift „Bijdrage tot de kennis van de werking van arsenikzuur op den gezonden mensch"; was achtereenvolgens officier van gezondheid en privaatdocent in de gezondheidsleer; adjunct-inspecteur voor het Geneeskundig Staatstoezicht in Noord-Holland; directeur van den gemeente-

lijken gezondheidsdienst in Amsterdam en is sedert 1896 hoogleeraar in hygiëne en medische politie aldaar. Woonplaats: Amsterdam.

SANDBERG (Jhr. mr. J. A.), is sedert 1881 lid van de Algem. Rekenkamer. Orden: ridder in de orde van den Nederl. Leeuw. Woonplaats: 's-Gravenhage.

SANDBERG (Jhr. mr. R.). geb. 1836 te Zwolle, promoveerde in 1858 aan de Universiteit te Utrecht tot doctor in de rechten; was van 1864-1868 subst.-officier van Justitie te Almelo; van 1868-1875 officier van Justitie aldaar en is sedert 1876 advocaat-generaal bij het Gerechtshof te Arnhem. Woonplaats: Arnhem.

SANDE BAKHUYZEN (dr. Henricus Gerardus van de), geb. 1838 te 's-Gravenhage, promoveerde aan de Universiteit te Leiden tot doctor in de wis- en natuurkunde; was achtereenvolgens leeraar aan het Gymnasium en de H. B. S. te 's-Gravenhage; leeraar aan de H. B. S. te Utrecht; hoogleeraar aan de Polytechnische School te Delft en is thans hoogleeraar en directeur der Sterrewacht te Leiden. Voornaamste werken: Jaarboeken der Sterrewacht te Leiden en verhandelingen in binnen- en buitenlandsche tijdschriften. Orden: commandeur in de orden van den Nederl. Leeuw en van Oranje Nassau; van de Kroon-orde van Pruisen; van de St. Stanislaus-orde van Rusland; officier van het Legioen van Eer en van de Leopoldsorde van België. Woonplaats: Leiden.

SANDE BAKHUYZEN (dr. Willem Hendrik van de), geb. 1831 te 's-Gravenhage, was van 1867-1882 leeraar aan de H. B. S. en is sedert 1882 rector van het Gymnasium te Utrecht. Woonplaats: Utrecht.

SANNES (mr. Thomas Adriaan), geb. 1850 te Wildervank, promoveerde in 1875 aan de Universiteit te Leiden tot doctor in de rechten, op proefschrift „Het staatsverband. Eene vergelijkende rechtsstudie", en werd in 1877 be-

noemd tot subst.-griffier bij de arr.-rechtbank te Alkmaar; in 1883 tot rechter aldaar en is sedert 1891 president van die rechtbank. Woonplaats: Alkmaar.

SANT (Henri van 't), geb. 1846 te Gorinchem, werd opgeleid aan de Kon. Mil. Academie en in 1865 benoemd tot 2e luitenant der genie; doorliep alle officiersrangen en is sedert 1901 kolonel-commandant in het 1e genie-commandement. Orden: officier in de orde van Oranje Nassau. Woonplaats: Utrecht.

SANTEN (H. I. von), geb. 1859, was van 1887-1900 1e luitenant-commandant der 2e comp. hospitaalsoldaten te Utrecht en is sedert 1900 kapitein. Orden: ridder in de Militaire Willemsorde. Woonplaats: Amersfoort.

SAS (G. J.), geb. 1837 te 's-Gravenhage, werd opgeleid tot officier bij het Instructie-Bataljon; in 1857 benoemd tot 2e luitenant bij het 3e reg. infanterie; in 1868 bevorderd tot kapitein bij het 6e reg.; in 1884 tot majoor bij het 1e reg.; in 1888 tot luitenant-kolonel en in 1891 als kolonel gepensionneerd; is sedert 1893 kolonel-commandant der dienstdoende schutterij te Leeuwarden. Woonplaats: Leeuwarden.

SSE VAN IJSSELT (Jhr. mr. Alexander Frederik Oscar van), geb. 1852 te Waalwijk, promoveerde in 1876 te Leiden tot doctor in de beide rechten; vestigde zich daarna als advocaat te 's-Hertogenbosch en was van 1877-1885 kantonrechter-plaatsv. aldaar; van 1885-1893 rechter te Roermond; van 1893-1899 rechter te 's-Hertogenbosch en is sedert 1899 raadsheer in het Gerechtshof aldaar; voorts sedert 1901 lid der Tweede Kamer voor 's-Hertogenbosch. Woonplaats: 's-Hertogenbosch.

SSE VAN IJSSELT (Jhr. mr. A. J. J. van), geb. 1840 te Boksmeer, promoveerde in 1865 aan de Universiteit te Leiden tot doctor in de rechten; was van 1866-1868 rechter-plaatsv. te Eindhoven; van 1868-1875 subst.-griffier aldaar;

van 1875-1877 kantonrechter aldaar en is sedert 1877 rechter te Breda. Woonplaats: Breda.

SASSE VAN IJSSELT (Jhr. L. C. H. van), geb. 1836 te Boxmeer, is sedert 1870 griffier bij het kantongerecht aldaar. Woonplaats: Boxmeer.

SASSEN (mr. A. M.), geb. 1844 te 's-Hertogenbosch, promoveerde in 1865 te Leiden tot doctor in de beide rechten; was van 1874-78 rechter-plaatsverv. te Breda; van 1880-1887 schoolopziener in het district Tilburg, tevens sedert 1882 kantonrechter-plaatsverv. aldaar; van 1887-1900 rechter te Breda en is sedert 1900 president der arr.-rechtbank te Breda; voorts sedert 1892 lid der Eerste Kamer voor Noord-Brabant. Woonplaats: Breda.

SASSEN (Armand Prosper Théodore), geb. 1844 te Roermond, gediplom. commies van Staat bij den Raad van State, en candidaat-notaris, was achtereenvolgens surnumerair en fungeerend ontvanger der Registratie en Domeinen; leeraar in de staats- en handelswetenschappen aan de H. B. S. te Breda; idem te Tilburg; en is thans directeur van de Rijks Postspaarbank; tevens lid der Prov. Staten van Noord-Holland. Voornaamste werken: tal van tijdschrift-artikelen en brochures, over juridische, financieele en economische vraagstukken. Orden: ridder in de orde van den Nederl. Leeuw; commandeur in de orde van Takovo van Servië; officier d'Académie van Frankrijk. Woonplaats: Amsterdam.

SASSEN (August Hendrik), geb. 1853 te 's-Hertogenbosch, is notaris en was gem.-archivaris te Helmond; is voorts: vice-president van het Kon. Ned. Genootschap voor Munt- en Penningkunde; mede-redacteur van het Tijdschrift van dat Genootschap; bestuurslid van het Provinciaal Genootschap van Kunsten en Wetenschappen in Noord-Brabant; correspondeerend lid van tal van binnen- en buitenlandsche geleerde genootschappen; oud-redacteur van het „Tijdschrift voor Noord-Brab. geschiedenis, taal- en

letterkunde"; schrijver van vele werken van historischen aard; houdt zich in den laatsten tijd hoofdzakelijk bezig met een onderzoek naar de middeleeuwsche munt- en geldwaarde, waarover van zijne hand reeds vele opstellen verschenen. Hij is eindelijk een ijverig propagandist ter bestrijding van drankmisbruik. Woonplaats: Helmond.

SAVORNIN LOHMAN (Jhr. mr. Alexander Frederik de), geb. 1837 te Groningen, promoveerde aan de Universiteit aldaar tot doctor in de beide rechten en werd in 1862 benoemd tot rechter te Appingedam; in 1866 tot idem te 's-Hertogenbosch; in 1872 tot raadsheer in het gerechtshof aldaar, welk ambt hij in 1884 verwisselde voor dat van hoogleeraar aan de Vrije Universiteit te Amsterdam; was van 1879-1890 lid der Tweede Kamer voor Goes; van 1890-1892 Minister van Binnenlandsche Zaken; van 1892-1894 lid der Eerste Kamer voor Gelderland en is sedert 1894 lid der Tweede Kamer voor Goes. Voornaamste werken: „Gezag en Vrijheid"; „Onze Constitutie"; „De rechtsbevoegdheid onzer Kerken" (met prof. Rutgers). Orden: commandeur in de orde van den Nederl. Leeuw. Woonplaats: 's-Gravenhage.

SAVORNIN LOHMAN (Jkvr. Catharina Anna Maria de), geb. 1868 te Assen. Voornaamste werken: „Vragensmoede"; „Het eene Noodige"; „Liefde in de Vrouwenquestie"; enz. Woonplaats: 's-Gravenhage.

SAVORNIN LOHMAN (Jhr. mr. Sebastiaan Mattheus Sigismund de), geb. 1833 te Groningen, promoveerde aan de Universiteit aldaar tot doctor in de beide rechten, en werd in 1861 benoemd tot adj-commies bij de Algem. Rekenkamer; in 1862 tot griffier bij het kantongerecht te Noordwijk; in 1866 tot rechter te Alkmaar; in 1871 tot idem te 's-Gravenhage; in 1872 tot secretaris van de Algem. Rekenkamer en is sedert 1879 lid van dat college. Orden: ridder in de orde van den Nederl.

Leeuw; commandeur in de orde van Oranje Nassau. Woonplaats: 's-Gravenhage.

SAVORNIN LOHMAN (Jhr. mr. W. H. de), geb. 1864, was van 1889-1890 adj.-commies bij het Dep. van Binnenl. Zaken; van 1890-1894 buitengewoon hoogleeraar aan de Vrije Universiteit te Amsterdam; van 1894-1895 rechter-plaatsv. aldaar en is sedert 1895 rechter in de arr.-rechtbank te 's-Gravenhage. Woonplaats: 's-Gravenhage.

SCHAAFF (mr. Johannes Adam), geb. 1862 te Tjerkwerd, promoveerde aan de Universiteit te Groningen tot doctor in de rechtswetenschap, op proefschrift „De lijfstraf als disciplinaire straf in de Wet van 14 April 1886 tot vaststelling der beginselen van het gevangenis-wezen"; was van 1891-1892 griffier bij het kantongerecht te Berlikum; van 1892-1900 idem te Helder en is sedert 1900 kantonrechter te Medemblik. Woonplaats: Medemblik.

SCHAAFSMA (mr. Eelco), geb. 1858 te Dokkum, promoveerde in 1883 aan de Universiteit te Leiden tot doctor in de rechtswetenschap, op proefschrift „De nietigheid van koop en verkoop van eens anders goed", en werd in 1888 benoemd tot griffier bij het kantongerecht te Dokkum; is sedert 1894 kantonrechter te Bergum; was van 1894-1901 lid der Tweede Kamer voor Dokkum. Woonplaats: Bergum.

SCHADE VAN WESTRUM (Jhr. mr. Anthony Thomas Johannes), geb. 1856 te Ubbergen, promoveerde in 1886 aan de Univ. te Leiden tot doctor in de rechtswetenschap, op proefschrift „Verbintenissen met strafbepaling. Aanteekeningen op de artt. 1340-1348 B. W."; was van 1893-1894 griffier bij het kantongerecht te Zevenbergen; van 1894-1900 subst.-griffier bij de arr.-rechtbank te 's-Hertogenbosch en is thans rechter-plaatsverv., lid en secretaris van de raden van beroep voor de vermogens- en de personeele belasting, lid van den Gemeenteraad en van het college van regenten over de Gods-

huizen en den algemeenen arme aldaar, lid van het bestuur van het Ned. Adelfonds, enz. Woonplaats: 's-Hertogenbosch.

CHAECK MATHON (F. M. A. van), is sedert 1898 burgemeester van Nijmegen. Orden: ridder in de Militaire Willemsorde. Woonplaats: Nijmegen.

CHAEPMAN (dr. Herman Johan Aloysius Maria), geb. 1844 te Tubbergen, werd opgeleid aan de Seminariën te Kuilenburg en Rijsenburg (Driebergen), en in 1867 tot R. K. priester gewijd; werd in 1869 te Rome bevorderd tot doctor in de theologie; is sedert 1870 hoogleeraar aan het Seminarium te Rijsenburg; voorts van 1880-1888 lid der Tweede Kamer voor Breda; van 1888-1891 voor Wijk bij Duurstede en sedert 1897 voor Almelo. Dr. S. richtte in 1871 met dr. W. J. F. Nuyens het tijdschrift „De Wachter" op, dat in 1874 werd voortgezet als „Onze Wachter"; schreef voorts talrijke artikelen in andere tijdschriften, alsmede brochures van geschied- en letterkundigen, staatkundigen en polemischen aard; publiceert sedert 1900 op ongezette tijden „Chronica over Staatkunde en Letteren"; is voorts medebestuurder van het tijdschrift „De Katholiek." Van zijne talrijke gedichten noemen wij hier slechts „Aya Sofia", waarvan de 3e druk in 1894 het licht zag. Orden: ridder in de orde van den Nederl. Leeuw en van den Gouden Leeuw van Nassau; begiftigd met het kruis: „Pro Ecclesia et Pontifice"; officier van 't Legioen van Eer. Is sedert 1901 Huisprelaat van Z. H. den Paus en sedert 1902 Protonotarius Apostolicus. Woonpl.: Rijsenburg.

CHAEPMAN (mr. P. J. M.), geb. 1860 te Zwolle, promoveerde in 1887 aan de Universiteit te Leiden tot doctor in de rechtswetenschap; was van 1891-1894 ambtenaar van het O. M. bij de kantongerechten in het arr. Breda, voor de kantons Oosterhout, Zevenbergen en Bergen op Zoom; was van 1894-1898 idem te Zwolle

en is sedert 1898 subst.-officier van Justitie te 's-Hertogenbosch. Woonpl.: 's-Hertogenbosch.

SCHAÏK (mr. J. R. H. van), geb. 1848 te Delft, promoveerde in 1873 aan de Universiteit te Leiden tot doctor in de rechten; werd daarna achtereenvolgens benoemd: in 1876, eerst tot griffier bij het kantongerecht te Ridderkerk, daarna tot subst.-griffier bij de rechtbank te Gorinchem; in 1877 idem te Breda; in 1884 tot kantonrechter te Druten; was van 1889-1893 rechter te Maastricht; van 1893-1898 raadsheer in het Gerechtshof te 's-Hertogenbosch en is sedert 1898 idem te Arnhem. Woonpl.: Arnhem.

SCHALKEN (Hubertus Theodorus), geb. 1840 te Gorinchem, werd opgeleid aan de Kon. Mil. Academie te Breda en in 1859 benoemd tot 2e luitenant der genie; in 1861 tot 1e luitenant; in 1870 tot kapitein; in 1882 tot majoor; in 1887 tot luitenant-kolonel; in 1893 tot kolonel; in 1896 tot generaal-majoor, commandant der Nieuwe Hollandsche Waterlinie, tevens bevelhebber in de 2e militaire afdeeling en werd in 1900 op verzoek gepensionneerd. Generaal S. is lid van het Bataafsch Genootschap van proefondervindelijke wijsbegeerte. Orden: ridder in de orde van den Nederl. Leeuw; commandeur der Danebrog-orde van Denemarken. Woonplaats: Nijmegen.

SCHAPER (Johan Hendrik Andries), geb. 1868 te Groningen, werd opgeleid in het schildersvak; trad op 18jarigen leeftijd toe tot den sociaal-democratischen bond en een socialistische jongelingsvereeniging. Was achtereenvolgens redacteur van een socialistisch spotblaadje „De Socialist", en de sociaal-democr. weekbladen „De Wachter" en „De Strijd." Hij is sedert 1897 lid van den Gemeenteraad van Groningen; sedert 1898 lid der Provinciale Staten van Groningen; was van 1899-1901 lid der Tweede Kamer voor Veendam en is sedert 1901 idem voor Appingedam. Woonplaats: Groningen.

SCHEFFER, zie **HOOP SCHEFFER (mr. J. G. N. de)**.

SCHEIDIUS (mr. Willem Charles), geb. 1830 te Arnhem, promoveerde in 1852 aan de Universiteit te Groningen tot doctor in de beide rechten en werd in 1853 benoemd tot adj.-commies ter Prov. Griffie van Gelderland; in 1856 tot eersten commissaris van politie te Arnhem; in 1858 tot subst.-officier van Justitie te Winschoten; in 1863 tot officier van Justitie aldaar en is sedert 1871 auditeur-militair in het 3e militaire arrondissement. Orden: ridder in de orde van den Nederl. Leeuw. Woonplaats: Arnhem.

SCHELTEMA (dr. Carel Albert), geb. 1845 te Utrecht. Na de lagere school te Arnhem te hebben doorloopen, bezocht hij gedurende drie jaar de voorm. Technische School te Utrecht, vervolgens één jaar de voorm. Delftsche Academie en daarna drie jaar de Polytechnische School, welke hij in 1867 met het diploma van werktuigkundig ingenieur verliet. Na korten tijd zich in de praktijk der textiel-industrie te hebben bewogen, werd hij in 1871 leeraar aan de H. B. S. en Burger Avondschool te Schiedam en promoveerde in 1875 aan de Utrechtsche Universiteit in de wis- en natuurkunde op proefschrift „Over den tweeden vorm der bewegingsvergelijkingen van Lagrange". In 1879 werd hij leeraar aan de H. B. S. te Delft en in 1883 leeraar aan de Polytechnische School, aan welke inrichting hij sedert 1885 als hoogleeraar in de toegepaste mechanica werkzaam is. Woonplaats: Delft.

SCHELVEN (Bastiaan van), geb. 1847 te Breda, studeerde aan de Universiteit te Utrecht in de theologie en was achtereenvolgens predikant te Oost- en West-Souburg, Alkmaar, 's-Hertogenbosch, Haarlem en is sinds 1883 predikant bij de in 1886 tot reformatie gekomen kerk te Amsterdam; voorts curator van de vrije Universiteit; directeur van de Vereeniging voor voorbereidend Universitair onderwijs; voor-

zitter van het bestuur der Vereeniging voor lager onderwijs op Gereformeerden grondslag; lid van het bestuur der Gereformeerde kweekschool te Amsterdam. Orden: ridder in de orde van den Nederl. Leeuw. Woonplaats: Amsterdam.

SCHEPEL (Jan), geb. 1833 te Noordbroek, was van 1862-1865 directeur van de landbouwproefinrichting te Deventer; van 1865-1870 Burgemeester en secretaris te Winsum; voorts van 1870-1874 lid van Gedeputeerde Staten van Groningen en van 1874-1901 lid der Tweede Kamer voor Appingedam. Orden: ridder in de orde van den Nederl. Leeuw. Woonplaats: Winsum.

SCHEPERS (mr. Jan Willem), geb. 1846 te Heerenveen, promoveerde in 1872 aan de Universiteit te Groningen tot doctor in de rechten; was van 1874-1877 griffier bij het kantongerecht te Rauwerd; werd in 1877 op wachtgeld gesteld; was daarna van 1878-1892 griffier bij het kantongerecht te Winschoten en is sedert 1892 kantonrechter aldaar. Woonplaats: Winschoten.

SCHERER (Frederik Gustaaf Alexander van ERMEL), geb. 1841 te Delft, werd in 1861 benoemd tot 2e luitenant der artillerie; doorliep alle rangen; werd als kapitein herhaaldelijk belast met zendingen in het buitenland; was van 1886-1891, als kapitein en majoor, hoofd der afdeeling artillerie van het Departement van Oorlog; diende als majoor en luitenant-kolonel bij den Generalen Staf; werd in 1895 benoemd tot kolonel-commandant van het 1e reg. vesting-artillerie; is sedert 1898 generaal-majoor-commandant van de vesting-artillerie en sedert 1900 gouverneur der Residentie. Orden: ridder in de orde van den Nederl. Leeuw; in de Danebrog-orde van Denemarken; in de orde van St. Mauritius en Lazarus van Italië; in de Leopolds-orde van België; officier in de orde van de Kroon van Rumenië; in de orde van de Kroon van Italië; van het Legioen van Eer van

Frankrijk; ridder 1e kl. in de orde van Militaire Verdiensten van Spanje; commandeur in de orde van St. Stanislaus van Rusland. Woonplaats: 's-Gravenhage.

SCHEVICHAVEN (H. J. L. M. van), is sedert 1894 hoofdingenieur van den Provincialen Waterstaat in Noord-Brabant. Woonplaats: 's-Hertogenbosch.

SCHIMMEL (Hendrik Jan), geb. 1823 te Amsterdam, was lange jaren directeur van eene crediet-instelling aldaar, en nam ijverig aandeel in de bevordering van litteratuur en tooneel. Voornaamste werken: „Verzoend"; „Sinjeur Semeijns"; „Mary Holens"; „Mylady Carlisle"; tooneelspelen, enz. Woonplaats: Bussum.

SCHIMMEL (Willem Cornelis), geb. 1846 te Voorthuizen (gem. Barneveld), was van 1870-1877 leeraar aan de Kon. Mil. Academie, en is sedert 1877 leeraar aan de Rijks Veeartsenijschool. Woonplaats: Utrecht.

SCHIMMELPENNINCK (mr. Francis David graaf), geb. 1854 te Amsterdam, promoveerde in 1879 te Leiden tot doctor in de rechtswetenschap; was van 1879-1883 adj.-inspecteur en van 1883-1890 2e secretaris bij de Nederl. Rijn-Spoorwegmaatschappij; van 1891-1900 burgemeester van Amersfoort en van 1894-1901 lid der Tweede Kamer voor Amersfoort; is sedert 1900 lid van Gedeputeerde Staten van Utrecht. Woonplaats: Baarn.

SCHIMMELPENNINCK (mr. Gerard Johan Philip graaf), geb. 1851 te Amsterdam, promoveerde in 1875 aan de Universiteit te Leiden tot doctor in de rechten; was van 1877-1881 subst.-griffier bij de arr.-rechtbank te Amsterdam; van 1881-1882 subst.-officier van Justitie te Heerenveen; van 1882-1885 idem te Zutphen; van 1885-1896 idem te Amsterdam en is sedert 1896 officier van Justitie te Leeuwarden. Woonplaats: Leeuwarden.

SCHIMMELPENNINCK VAN DER OYE (Jan Elias Nicolaas baron), geb. 1836 te Brummen, werd opgeleid aan de Kon. Mil. Academie; doorliep alle officiersrangen bij het wapen der genie en werd in 1895 als generaal-majoor gepensionneerd, met den rang van luit.-generaal; was van 1884-1894 lid der Tweede Kamer, eerst voor Utrecht, daarna voor Amersfoort; is sedert 1894 lid voor Gelderland en na het overlijden van mr. van Naamen van Eemnes, voorzitter van de Eerste Kamer; diende in 1892 persoonlijk en later in vereeniging met het kamerlid H. Pyttersen Tz., een wetsontwerp in tot instelling van Kamers van Arbeid. Orden: ridder in de orde van den Nederl. Leeuw; van de Eikenkroon; grootkruis van de Mecklenburgsche Griffioen-orde. Woonplaats: Hoevelaken.

SCHIMMELPENNINCK VAN DER OYE VAN DE POLL EN NIJENBEEK (Alexander baron), geb. 1839 te Voorst, was van 1882-1888 administrateur van het Kroondomein; van 1872-1888 lid der Tweede Kamer, en is sedert 1888 Commissaris der Koningin in de provincie Utrecht; voorts sedert 1893 voorzitter van den Hoogen Raad van Adel; commandeur in de Duitsche orde Balije van Utrecht en sedert 1882 kamerheer van H. M. de Koningin. Orden: ridder in de orde van den Nederl. Leeuw; commandeur in de orde van Oranje-Nassau. Woonplaats: Utrecht.

SCHINDLER (Anne Otto Johan), geb. 1843 te Bergen op Zoom, is sedert 1895 directeur der directe belastingen, invoerrechten en accijnzen. Woonplaats: Groningen.

SCHIPPERS (Hendrik Adriaan), geb. 1844 te Culemborg, werd in 1862 aangesteld tot adelborst der 1e kl.; doorliep de verschillende officiersrangen bij de zeemacht; werd in 1886 bevorderd tot kapitein-luitenant ter zee; in 1892 geplaatst aan het Departement van Marine als chef der afdeeling „Personeel"; in 1892 bevorderd tot kapitein ter zee; in 1894 benoemd tot

chef van den marinestaf en in 1895 op verzoek gepensionneerd; was van Febr. 1896 tot Febr. 1899 lid en daarna tot Dec. 1900 voorzitter der commissie voor het examineeren van stuurlieden aan boord van koopvaardijschepen; in 1901 verkreeg hij den titulairen rang van schout-bij-nacht en werden hem de betrekkingen opgedragen van directeur-administrateur van het weduwen- en weezenfonds der militaire officieren bij de zeemacht, en van voorzitter van de commissie tot het examineeren van zee-officieren en adelborsten; is sedert 1899 lid in het college van Curatoren van het Kon. Ned. Meteorologisch Instituut; nam in 1873 en 1874 deel aan de expeditiën tegen Atjeh en verwierf daarbij de eeresabel, de Atjeh-medaille en het eereteeken voor belangrijke krijgsverrichtingen. Orden: ridder in de Militaire Willemsorde; ridder in de orde van den Nederl. Leeuw. Woonplaats: 's-Gravenhage.

SCHLEGEL (dr. Gustaaf), geb. 1840 te Oegstgeest, werd in 1862 tolk voor de Chineesche taal te Batavia en is sedert 1877 hoogleeraar in de Chineesche taal- en letterkunde te Leiden; is doctor philosophiae honoris causa van de Universiteit te Jena. Orden: ridder in de orde van den Nederl. Leeuw; in de Ernestinische Huisorde van Saksen Weimar; in de orde van den Dubbelen Draak van China; commandeur in de orde van Cambodja; officier d'Académie van Frankrijk. Woonplaats: Leiden.

SCHLUITER (Johannes Jacobus), geb. 1843 te Kampen, werd in 1861 2e luitenant der artillerie; in 1865 1e luitenant; in 1874 kapitein; in 1891 majoor; in 1894 luitenant-kolonel; in 1898 kolonel-commandant van het 2e regiment veld-artillerie en in 1901 gepensionneerd met den rang van generaal-majoor. Orden: ridder in de orde van den Nederl. Leeuw. Woonpl.: 's-Gravenhage.

SCHMELTZ (dr. Johannes Diedrich Eduard), geb. 1839 te Hamburg, was van 1863-1882 be-

stuurder van het voormalig Museum Godeffroy aldaar en van 1882-1897 conservator, sedert 1897 directeur van 's Rijks Ethnographisch Museum te Leiden; werd door de Universiteit te Leipzig in 1896 op grond zijner geschriften tot doctor phil. bevorderd; sedert 1887 redacteur van het door hem opgerichte „Internationales Archiv für Ethnographie"; verwierf in 1878 de gouden medaille van het Keizerl. Genootschap voor Ethnographie en Natuurlijke Historie te Moskou en is eerelid van tal van geleerde genootschappen. Voornaamste werken: „Kleidung und Schmuck der Eingeborenen des Stillen Oceans" (1879); „Die anthropologisch-ethnographische Abtheilung des Museum Godeffroy. Ein Beitrag zur Kunde der Südseevölker" (1881), te zamen met Dr. R. Krause; „Indonesische Prunkwaffen. Ein Beitrag zur Kenntnis des Kunstgewerbes in Indonesiën" (1890); „Die Sammlungen aus Korea im Ethnograph. Reichsmuseum in Leiden" (1891); „Ethnographische Beschrijving der West- en Noordkust van Nederlandsch Nieuw-Guinea" (1893), te zamen met F. S. A. de Clercq; J. S. Kubary's „Ethnographische Beiträge zur Kenntnis des Karolinen-Archipels" (in opdracht van het „Kgl. Museum für Völkerkunde" te Berlijn geredigeerd en aangevuld; 1889-1895); „Muscheln und Schnecken im Leben der Völker Indonesiëns und Oceaniëns" (1894); „Ethnographische Musea in Midden Europa" (1896); ter perse: „Ethnographisch Album van het Congo-bekken, 240 platen met tekst" (1901); voorts eene groote reeks kleinere en grootere opstellen, verschenen in „Verhandlungen des Vereins für naturwissenschaftliche Unterhaltung", Hamburg, „Nachrichtsblatt der Deutschen malakozoöl. Gesellschaft", „Intern. Archiv für Ethnographie", etc. etc. Woonplaats: Leiden.

SCHMIDT, zie **WALBURGH SCHMIDT (L. A.)**.

SCHMIER (Johan), geb. 1852 te Leiden, ontving zijn muzikale opleiding o. a. van Taverne te Leiden, Goudal te 's-Gravenhage en van War-

nots te Brussel en Gresse te Parijs; verbond zich als baszanger aan de Nederl. Opera en daarna aan het Amsterdamsch Lyrisch Tooneel, na intusschen ook twee jaren aan het Nederl. Lyrisch Tooneel te Antwerpen te zijn geweest, en treedt inmiddels ook als concertzanger op. Voornaamste werken: R. K. kerkmuziek, humoristische compositiën op gedichten van Van Alphen, Cats, Piet Paaltjens, den Schoolmeester. Woonplaats: Amsterdam.

SCHNEBBELIE (C. F. M. H.), was van 1892-1898 hoofdingenieur 1e kl. bij het beheer der groote rivieren en is sedert 1898 inspecteur in de tweede inspectie bij den Rijkswaterstaat. Orden: ridder in de orde van den Nederl. Leeuw. Woonplaats: 's-Gravenhage.

SCHNEIDER (Clemens Diederik Hendrik), geb. 1832 te Grave; werd in 1853 benoemd tot 2e luitenant der artillerie; doorliep de verschillende officiersrangen en werd in 1881 benoemd tot kolonel commandant van het 1e reg. vesting-artillerie; in 1884 tot generaal-majoor commandant der vesting-artillerie; in 1887 tot inspecteur van het wapen der artillerie en in 1890 tot luitenant-generaal; was van 1894-1897 Minister van Oorlog. Onder zijn bestuur als Minister van Oorlog werd de geweren-wet aangenomen, waarbij het leger met het geweer model 1895 werd gewapend en de artillerie-inrichtingen voor een goed deel overgebracht werden naar de Hembrug bij Amsterdam. Voorts viel onder zijn bestuur de beslissing omtrent de definitieve stelling van Amsterdam (1896), en werd het reserve-kader ingevoerd en zijne rechtspositie bij de wet geregeld. Orden: ridder in de orde van den Nederl. Leeuw; ridder in de orde van de Eikenkroon; ridder van het Legioen van Eer; ridder van de Pruisische Kroon-orde; grootkruis der orde van den Leeuw en de Zon van Perzië. Woonplaats: 's-Gravenhage.

SCHOCH (Johannes Gustav Ulric), geb. 1840 te Bergen op Zoom, werd in 1861 benoemd tot 2e luitenant der artillerie; doorliep alle officiers-

rangen; werd in 1898 bevorderd tot kolonel, commandant van het 3e reg. vesting-artillerie en in 1900 op zijne aanvrage gepensionneerd; is lid van het hoofdbestuur van den Ned. Mil. Bond tot oprichting van Tehuizen voor militairen en lid van verschillende andere besturen; voorzitter van de Nationale Christen Officiers-Vereeniging, ten doel hebbende de verspreiding der Christelijke beginselen in leger en vloot. Orden: officier in de orde van Oranje Nassau. Woonplaats: Apeldoorn.

SCHOKKER (A. E. ARKENBOUT), geb. 1847 te Nieuwediep, is sedert 1899 directeur der filiaal-inrichting van het Kon. Nederl. Meteorol. Instituut te Rotterdam. Woonpl.: Rotterdam.

SCHOKKING (mr. Jan), geb. 1864 te Amsterdam, promoveerde in 1894 aan de Gemeentelijke Universiteit en aan de Vrije Universiteit aldaar tot doctor in de rechtswetenschap, aan beide op proefschrift „Historisch-juridische schets van de Wet van den 10en Sept. 1853, tot regeling van het toezicht op de onderscheidene Kerkgenootschappen", en legde aan de laatste het doctoraal examen in de theologie af; was predikant der Hederl. Herv. Kerk te Wezep, daarna te Koudum en is sedert 1901 lid der Tweede Kamer voor Harlingen.

SCHOLTEN Jr. (C. W. R.), geb. 1839 te Amsterdam, is directeur van de Kon. West-Indische Maildienst en van de Handel en Industrie Maatschappij „Curaçao." Orden: ridder in de orde van den Nederl. Leeuw; commandeur in de orde van Simon Bolivar van Venezuela. Woonplaats: Amsterdam.

SCHOLTEN (Hendrik Jacobus), kunstschilder, geb. 1824 te Amsterdam, werd in 1863 bewaarder van Teyler's Museum te Haarlem. Orden: ridder in de orde van den Nederl. Leeuw; van den Gouden Leeuw van Nassau. Woonplaats: Haarlem.

SCHOLTEN (mr. Ph. W.), geb. 1848 te Utrecht,

promoveerde in 1872 aan de Universiteit te Leiden tot doctor in de rechten, op proefschrift „De Vaderlijke macht en Voogdij volgens de Nederlandsche Wet"; werd benoemd: in 1872 tot griffier bij het kantongerecht te Beverwijk; in 1874 tot subst.-griffier bij de rechtbank te Hoorn; in 1877 tot rechter te Alkmaar; was van 1883-1894 resp. rechter en vice-president te Amsterdam en is sedert 1894 raadsheer in het gerechtshof te Arnhem. Woonplaats: Arnhem.

HOLTEN (mr. Pieter Johannes Jacobus), geb. 1853 te Utrecht, promoveerde in 1877 aan de Universiteit aldaar tot doctor in de rechten; was van 1885-1893 subst.-griffier bij de arr.-rechtbank te Haarlem; van 1893-1894 subst.-griffier bij het Gerechtshof te Leeuwarden en is sedert 1894 griffier van voormeld Gerechtshof. Woonplaats: Leeuwarden.

HOLTEN (mr. R. L.), geb. 1852 te Amsterdam, promoveerde in 1879 aan de Universiteit te Leiden tot doctor in de rechten; was van 1891-1896 rechter-plaatsverv. te Amsterdam en is sedert 1896 rechter aldaar. Woonplaats: Amsterdam.

HOLTEN (mr. Wessel Christiaan Andries), geb. 1848 te Utrecht, promoveerde in 1876 aan de Universiteit aldaar tot doctor in de rechten; was van 1876-1877 adjunct-commies bij de Algemeene Rekenkamer, van 1877-1887 ambtenaar van het O. M. bij de kantongerechten te Rotterdam en te Gouda; van 1887-1899 subst.-officier van Justitie te Assen, van 1899-1900 officier van Justitie te Dordrecht, en is sedert 1900 lid van het Hoog Militair Gerechtshof. Woonplaats: Utrecht.

HOLTENS (J.), geb. 1844 te Groningen, is sedert 1881 hoofdingenieur van den Prov. Waterstaat in N.-Holland. Woonpl.: Haarlem.

HOONHOVEN (Cornelis Christiaan van), geb. 1851 te Amsterdam, werd opgeleid in den boek-

handel, maar sloot zich in 1874 aan bij het tooneelgezelschap van Albregt en Van Ollefen; is sedert 1876 verbonden aan de Kon. Vereeniging „Het Nederlandsch Tooneel." Woonplaats: Amsterdam.

SCHORER (Jhr. mr. Eduard Pieter), geb. 1837 te Middelburg, promoveerde in 1860 aan de Universiteit te Utrecht tot doctor in de rechten; was van 1861-1866 griffier bij het kantongerecht te Heinkenszand; werd in 1866 benoemd, eerst tot subst.-griffier bij de rechtbank te Middelburg; daarna tot idem bij het prov. Gerechtshof van Zeeland; was van 1875-1900 rechter in de arr.-rechtbank te Middelburg en is sedert 1900 vice-president dier rechtbank. Woonplaats: Middelburg.

SCHORER (Jhr. mr. Johan Willem Meinard), geb. 1834 te Middelburg, was van 1870-1879 Burgemeester van Middelburg; van 1879-1896 Commissaris der Koningin in Noord-Holland en is sedert 1896 vice-president van den Raad van State. Orden: grootkruis in de orde van den Nederl. Leeuw; grootkruis in de orde van Oranje Nassau; commandeur van de Leopolds-orde van België; grootofficier van den Gouden Leeuw van Nassau; grootkruis van den Leeuw en de Zon van Perzië; commandeur van Nichan Iftihar van Tunis. Woonplaats: 's-Gravenhage.

SCHORER (Jhr. mr. L.), geb. 1848 te Koudekerke (Walcheren) is sedert 1887 burgemeester van Middelburg. Orden: officier in de orde van Oranje Nassau; ridder in de orde van den Nederl. Leeuw. Woonplaats: Middelburg.

SCHOUT VELTHUIJS (mr. Johannes Marius), geb. 1851 te Sluis, promoveerde in 1874 aan de Universiteit te Utrecht tot doctor in de beide rechten; werd in 1875 benoemd tot griffier bij het kantongerecht te Zalt-Bommel en is sedert 1877 idem te Utrecht; voorts sedert 1889 lid der Prov. Staten van Utrecht voor Breukelen. Woonplaats: Utrecht.

SCHOUTE (dr. Pieter Hendrik), geb. 1846 te Wormerveer, promoveerde in 1870 te Leiden tot doctor in de wis- en natuurkunde; was van 1871-1874 leeraar te Nijmegen; van 1874-1881 te 's-Gravenhage en is sedert 1881 hoogleeraar in de wiskunde aan de Universiteit te Groningen. Woonplaats: Groningen.

SCHRAM DE JONG (mr. K. M.), geb. 1850, promoveerde in 1875 aan de Universiteit te Leiden tot doctor in de rechten; was van 1877-1885 ambtenaar van het O. M. bij de kantongerechten in het arrondissement Dordrecht; was van 1885-1888 subst.-officier van Justitie te Winschoten; van 1888-1895 idem te Tiel; van 1895-1897 officier van Justitie te Zierikzee en is sedert 1897 idem te Tiel. Woonplaats: Tiel.

SCHROEDER VAN DER KOLK (dr. J. L. C.), geb. 1865 te Zutphen, promoveerde in 1891 aan de Universiteit te Leiden tot doctor in de aard- en delfstofkunde, op proefschrift „Bijdrage tot de kennis der verspreiding onzer kristallijne zwervelingen"; is sedert 1898 hoogleeraar in mineralogie en geologie aan de Polytechnische School te Delft en sedert 1900 lid der Koninkl. Academie van Wetenschappen. Woonplaats: 's-Gravenhage.

SCHUEREN (mr. J. B. J. N. ridder de van der), geb. 1841, promoveerde in 1864 aan de Universiteit te Leiden tot doctor in de rechten; was van 1867-1870 griffier bij het kantongerecht te Nijmegen; van 1870-1877 kantonrechter te Wijchen; van 1877-1890 rechter te Rotterdam en is sedert 1890 raadsheer in het Gerechtshof te 's-Gravenhage. Woonplaats: 's-Gravenhage.

SCHULZE (Cornelis Johannes), geb. 1860 te Arnhem, ging in 1873 naar de tooneelschool en is sedert 1878 verbonden aan de Kon. Vereeniging „Het Nederlandsch Tooneel". Woonplaats: Amsterdam.

SCHUMANN (Martin Gottlieb Willem August),

geb. 1840 te 's-Gravenhage, gep. kolonel der infanterie; werd in 1897 benoemd tot commandant van het militair invalidenhuis te Leiden, en is sedert 1898 ook kolonel-commandant der d.d. schutterij aldaar. Woonplaats: Leiden.

SCHUUBEQUE BOEIJE (Jhr. mr. Jacobus Willem Daniel), geb. 1845 te Zierikzee, promoveerde in 1869 aan de Universiteit te Leiden tot doctor in de rechten; vestigde zich in laatstgenoemd jaar als advocaat-procureur te Zierikzee; was van 1890-1893 rechter-plaatsv. in de arr.-rechtbank aldaar en is sedert 1893 rechter in die rechtbank. Woonplaats: Noordgouwe, nabij Zierikzee.

SCHUURBEQUE BOEIJE (Jhr. mr. Jean François), geb. 1843 te Zierikzee, promoveerde in 1866 aan de Universiteit te Leiden tot doctor in de rechten; was van 1866-1888 advocaat te 's-Gravenhage; van 1888-1902 rechter in de arr.-rechtbank aldaar en is thans vice-president van dat college. Woonplaats: 's-Gravenhage.

SCHUURBEQUE BOEIJE (Jhr. mr. Johan), geb. 1847, promoveerde in 1873 aan de Universiteit te Leiden tot doctor in de rechten; was van 1873-1875 griffier bij het kantongerecht te Sluis; van 1875-1877 kantonrechter te Cortgene; werd in 1877 op wachtgeld gesteld en in hetzelfde jaar nog benoemd tot subst.-griffier bij de rechtbank te Maastricht; was van 1879-1885 idem te Haarlem; van 1885-1887 rechter te Winschoten; van 1887-1889 idem te Middelburg en is sedert 1899 idem te Utrecht. Woonplaats: Utrecht.

SCHUURMAN (C. B.), is sedert 1898 hoofdingenieur 2e kl. van den Rijkswaterstaat in Drenthe en Overijssel. Orden: ridder in de orden van den Nederl. Leeuw en van Oranje Nassau; in de Leopolds-orde van België. Woonplaats: Zwolle.

SCHWARTZ (J. M. W. van der POORTEN), geb. 1858 te Amsterdam, vestigde zich te Londen

en verkreeg daar naam als romanschrijver (in de Engelsche taal). Voornaamste werken: „The Sin of Joost Avelingh"; „An old maid's love"; „A question of taste"; „God's fool"; „The greater glory"; „My Lady Nobody". Pseudoniem: Maarten Maartens. Woonplaats: Londen (Saville club).

SCHWARTZE (Therèse), geb. te Amsterdam, kreeg onderricht van haar vader, den kunstschilder I. G. Schwartze en studeerde, na zijn overlijden, in München onder Von Lenbach en in Parijs onder Henner en Bonnat; vestigde zich daarna te Amsterdam als kunstschilderes. Voornaamste werken: stukken, o. a. in het Rijksmuseum en in het museum Suasso te Amsterdam; in het gemeente-museum te 's-Gravenhage; in het museum Boymans te Rotterdam; in het museum te Valenciennes (portret van Harpignies); portretten van een groot aantal bekende personen, o. a. van H. M. de Koningin-Moeder; van den Staats-president Kruger en van den heer Wolmarans (lid van het Driemanschap). Orden: ridder in de orde van Oranje Nassau. Woonpl.: Amsterdam.

SCHWING (Heinrich Friedrich Valentin Moriz), geb. 1845 te Wiesbaden, in 1874 als Nederlander genaturaliseerd; werd opgeleid aan de Militaire School te Meester Cornelis (Java) en gepensionneerd als majoor; benoemd tot adjudant van het Kon. Mil. Invalidenhuis Bronbeek; nam van 1874-1875 en van 1879-1880 deel aan de krijgsverrichtingen tegen Atjeh. Orden: ridder in de Militaire Willemsorde; officier in de orde van Oranje Nassau. Woonplaats: Arnhem.

SERET (Hendrik), geb. 1845 te Leerdam, werd opgeleid aan de Kon. Mil. Academie en in 1865 benoemd tot 2e luitenant der artillerie; in 1872 bevorderd tot 1e luitenant; in 1882 tot kapitein en in 1895 op zijne aanvrage gepensionneerd met den rang van majoor; in 1900 werd hem de rang toegekend van luitenant-kolonel; is sedert 1880 lid der Tweede Kamer voor

Gorinchem; was van 1891-1898 lid der Prov. Staten van Zuid-Holland; van 1895-1898 lid van den Gemeenteraad van 's-Gravenhage. Orden: ridder in de orde van den Nederl. Leeuw. Woonplaats: Amsterdam.

SERRARIS (Jhr. mr. Th.), geb. 1842 te Maastricht, promoveerde in 1865 aan de Universiteit te Leiden tot doctor in de rechten; was van 1866-1868 griffier bij het kantongerecht te Hulst; van 1868-1871 subst.-officier van Justitie te Tiel; van 1871-1878 idem te 's-Hertogenbosch; van 1878-1890 advocaat-generaal bij het gerechtshof aldaar en is sedert 1890 procureur-generaal bij genoemd college; tevens fungeerend directeur van politie voor Noord-Brabant en Limburg; voorts sedert 1876 lid en sedert 1887 voorzitter van het college van regenten over de gevangenissen te 's-Hertogenbosch. Orden: ridder in de orde van den Nederl. Leeuw; ridder 2e kl. der St. Stanislaus-orde van Rusland; officier in de Leopoldsorde van België. Woonpl.: 's-Hertogenbosch.

SERVATIUS (mr. Bernard Willem Nicolaas), geb. 1836 te Assen, promoveerde in 1859 aan de Universiteit te Leiden tot doctor in de rechten; was van 1863-1864 rechter-plaatsverv. te Assen; van 1864-1867 subst.-officier van Justitie te Heerenveen; van 1867-1871 idem te Groningen; van 1871-1875 officier van Justitie te Winschoten; van 1875-1887 advocaat-generaal bij het gerechtshof te Leeuwarden; van 1887-1899 president van de arr.-rechtbank aldaar en is sedert 1899 president van het gerechtshof aldaar. Orden: ridder in de orde van den Nederl. Leeuw. Woonpl.: Leeuwarden.

SETTEN (mr. Johannes van), geb. 1850 te Zwartsluis, promoveerde in 1875 aan de Universiteit te Leiden tot doctor in de rechten; is sedert 1875 advocaat; sedert 1879 ook procureur en sedert 1899 waarnemend rijksadvocaat in Overijssel; in 1893 benoemd tot rechter-plaatsv.; in 1895 tot Deken der orde van Advocaten te Zwolle. Woonplaats: Zwolle.

SEWING (C. D.), zie **ENGELEN.**

SEYFFARDT (August Lodewijk Willem), geb. 1840 te Den Helder, werd opgeleid aan de Kon. Mil. Academie te Breda; werd in 1859 2e luitenant der artillerie; was van 1864-1872 leeraar, van 1872-1878 hoofd van onderwijs aan de K. M. A.; van 1878-1885 leeraar aan de Hoogere Krijgsschool te 's-Gravenhage; van 1885-1888 als majoor van den generalen staf, chef van den staf in de N. H. W. te Utrecht; van 1888-1891 lid der Tweede Kamer en van 1891-1894 Minister van Oorlog; werd in 1894 als kolonel gepensionneerd en is thans secr. van het hoofdbestuur van „Volksweerbaarheid." Orden: commandeur in de orde van Oranje Nassau. Woonplaats: 's-Gravenhage.

[illegible]BRU, zie **STADT (dr. H. v. d.).**

[illegible]KKES (R. H. F.), arts, geb. 1848, is sedert 1898 dirigeerend officier van gezondheid 2e kl.; directeur van het militair hospitaal te Groningen. Orden: officier in de orde van Oranje Nassau. Woonplaats: Groningen.

[illegible]CKESZ (mr. Cornelis Jacob), geb. 1839 te Amersfoort, promoveerde aan de Universiteit te Utrecht tot doctor in de beide rechten en was van 1864-1878 burgemeester van Laren (Gelderland); van 1878-1883 lid der Tweede Kamer voor Zutphen; van 1882-1890 watergraaf van het waterschap van de Berkel; van 1884-1888 lid der Eerste Kamer voor Gelderland en van 1896-1898 idem voor Zuid-Holland; van 1898-1901 directeur-generaal, chef der afdeeling Landbouw aan het Ministerie van Binnenl. Zaken; van 1879-1880 voorzitter der Staatscommissie tot regeling der vrijdommen van den zout-accijns; van 1886-1892 voorzitter van de Staats Landbouwcommissie; van 1888-1890 lid der Staatscommissie van voorbereiding der militaire wetten; van 1892-1894 voorzitter van de tweede afdeeling der Staatscommissie tot het instellen van een onderzoek naar de drooglegging der Zuiderzee; van 1879-1889 voorzitter

en eere-voorzitter der Geldersch-Overijsselsche Maatschappij van Landbouw; sedert 1888 eere-voorzitter der Ned. Heidemaatschappij; is sedert 1901 weder watergraaf van het waterschap van de Berkel. Orden: ridder in de orde van den Nederl. Leeuw; officier in de orde van Oranje Nassau; officier van het Legioen van Eer; commandeur in de orde van Peter Friedrich Ludwig van Oldenburg; commandeur in de orde van St. Olaf van Noorwegen. Woonplaats: Lochem.

SILLEM (mr. J. A.), geb. 1840 te Amsterdam, is sedert 1891 lid van Gedeputeerde Staten van Noord-Holland. Orden: ridder in de orde van den Nederl. Leeuw; officier in de orde van Oranje Nassau. Woonplaats: Amsterdam.

SIMON THOMAS (dr. J. C. A.), geb. 1861 te Leiden, promoveerde in 1890 aan de Universiteit aldaar tot doctor in de scheikunde, op proefschrift „Propyl en isopropylnitramine"; is scheikundige bij de Marine en leeraar in de technologie en warenkennis bij de opleiding van aspirant-administrateurs bij de zeemacht. Woonplaats: Amsterdam.

SIMON VAN DER AA, zie **AA (mr. J. SIMON v. d.)**.

SIMONS (mr. B.), geb. 1856, promoveerde in 1880 aan de Universiteit te Amsterdam tot doctor in de rechtswetenschap, op proefschrift „Aanteekening op art. 318 W. v. K."; was van 1883-1891 subst.-griffier bij de arr.-rechtbank te Amsterdam en is sedert 1891 rechter aldaar. Woonplaats: Amsterdam.

SIMONS (mr. David), geb. 1860 te 's-Gravenhage, promoveerde in 1883 te Leiden tot doctor in de rechtswetenschap, op proefschrift „De vrijheid van drukpers in verband met het W. v. Str."; vestigde zich als advocaat te Amsterdam en is sedert 1897 hoogleeraar in het strafrecht aan de Universiteit te Utrecht. Woonplaats: Utrecht.

SIPKES (mr. M. P.), geb. 1866, promoveerde in 1892 aan de Universiteit te Leiden tot doctor in de rechtswetenschap; was van 1894-1899 advocaat en plaatsvervangend kantonrechter te Leiden en is sedert 1899 griffier bij het kantongerecht te Vianen. Woonplaats: Vianen.

SIRTEMA VAN GROVESTINS (Jan Elias Nicolaas baron), geb. 1842 te Apeldoorn, werd in 1861 benoemd tot 2e luitenant der artillerie; in 1869 tot ordonnance-officier van Z. M. den Koning en als zoodanig voor 2 jaar gedetacheerd bij het Nederl.-Indische leger; werd in 1874 kapitein en was van 1875-1880 adjudant Z. K. H. Prins Alexander; in 1881 adjudant van Z. M. den Koning en in 1891 van H. M. de Koningin; werd in 1891 majoor; in 1895 luitenant-kolonel; in 1898 kolonel; werd in 1899 op zijne aanvrage gepensionneerd en benoemd tot grootmeester van het Huis van H. M. de Koningin; nam in 1873 en 1874 deel aan de tweede expeditie naar Atjeh. Orden: ridder in de Militaire Willemsorde; ridder in de orde van den Nederl. Leeuw; grootkruis en commandeur van verscheidene buitenlandsche orden. Woonplaats: 's-Gravenhage.

SISSINGH (dr. Remmelt), geb. 1858 te Delfzijl, promoveerde in 1885 te Leiden tot doctor in de wis- en natuurkunde, op proefschrift „Metingen over de elliptische polarisatie van het licht"; was van 1881-1888 assistent aan het natuurkundig laboratorium te Leiden en leeraar aan de Avondschool van het Genootschap „Mathesis Scientiarum Genitrix"; van 1887-1890 tevens privaat-docent aldaar; van 1888-1890 leeraar aan de Hoogere Burgerschool, van 1890-1897 leeraar in de toegepaste natuurkunde aan de Polytechnische School te Delft en is sedert 1897 hoogleeraar in de natuurkunde te Amsterdam. Woonplaats: Amsterdam.

SISTERMANS (Anton), geb. 1865 te 's-Hertogenbosch, genoot zijn muzikale opleiding o. a. van Brandts Buijs en prof. Stockhausen en treedt

sedert als concertzanger op. Woonplaats: Frankfort am Main.

SITTER (mr. Johan de), geb. 1844 te Groningen, promoveerde in 1868 aan de Universiteit aldaar tot doctor in de rechten; was van 1868-1871 commies bij het Dep. van Binnenl. Zaken; van 1871-1874 subst.-griffier bij de rechtbank te Assen; van 1874-1875 idem bij het gerechtshof te Groningen; van 1875-1877 rechter te Heerenveen; van 1877-1883 idem te Assen, en is sedert 1883 idem te Groningen. Woonplaats: Groningen.

SITTER (mr. L. U. de), geb. 1846, promoveerde in 1869 aan de Universiteit te Groningen tot doctor in de rechten; was van 1871-1872 subst.-griffier te Sneek; van 1872-1875 rechter aldaar; van 1875-1877 idem te Rotterdam; van 1877-1890 idem te Arnhem; van 1890-1897 raadsheer in het gerechtshof aldaar en is sedert 1897 president van dat gerechtshof. Orden: ridder in de orde van den Nederl. Leeuw. Woonplaats: Arnhem.

SIX (Jhr. mr. G.), geb. 1837 te Roosendaal, promoveerde in 1865 aan de Universiteit te Utrecht tot doctor in de rechten; was van 1867-1877 griffier bij de kantongerechten te Ginneken en Bavel, en is sedert 1877 idem te Breda. Woonplaats: Breda.

SIX (Jhr. dr. Janus), geb. 1857 te Amsterdam, promoveerde in 1885 aan de Universiteit aldaar tot doctor in de klassieke letteren, op proefschrift „De Gorgone"; is sedert 1890 hoogleeraar aan de Rijks Academie van Beeldende Kunsten en sedert 1896 buitengewoon hoogleeraar in aesthetica en kunstgeschiedenis aan de Universiteit te Amsterdam. Voornaamste werken: opstellen in „Oud-Holland" en in buitenlandsche archaeologische tijdschriften. Woonplaats: Amsterdam.

SIX (Jhr. Johan Diederik), geb. 1847 te Utrecht is oud genie-officier, chef der afdeeling militaire

zaken bij het departement van Koloniën, sedert 1896 raad-adviseur; lid van de commissie tot de zaken der protestantsche kerken in Oost- en West-Indië. Orden: ridder in de orde van den Nederl. Leeuw; officier in de Pruisische Kroon-orde. Woonplaats: 's-Gravenhage.

SIX (Jhr. mr. Willem), geb. 1829 te Utrecht, studeerde aan de Universiteit te Utrecht en promoveerde aldaar in 1851 tot doctor in de beide rechten; bekleedde achtereenvolgens de volgende ambten: advocaat en ambtenaar bij de Stedelijke Administratie te Utrecht; commies bij het Departement van Binnenl. Zaken; secretaris van de Rijkscommissie voor Statistiek; referendaris bij het Departement van Koloniën; secretaris der gemeente 's-Gravenhage (1868-1876); Commissaris des Konings in de provincie Zeeland (1876-1879); Minister van Binnenl. Zaken (1879-1882); wethouder van 's-Gravenhage; lid van de Eerste Kamer (1888-1893); is sedert 1893 Rijkscommissaris bij de Maatschappij tot Exploitatie van Staatsspoorwegen en bij de Hollandsche IJzeren Spoorwegmaatschappij en sedert 1889 mede-directeur van de Eerste Nederlandsche Verzekeringmaatschappij op het leven, tegen invaliditeit en ongelukken, te 's-Gravenhage. Woonplaats: 's-Gravenhage.

SJOLLEMA (dr. B.), geb. 1868 te Grouw (Fr.), was in het jaar 1894 assistent aan het Rijks landbouwproefstation te Goes en is sedert 1895 directeur van het proefstation te Groningen. Woonplaats: Groningen.

SLEESWIJK (mr. S.), geb. 1841, promoveerde in 1866 aan de Universiteit te Groningen tot doctor in de rechten; was van 1870-1872 rechterplaatsverv. te Heerenveen; van 1872-1885 griffier bij de rechtbank aldaar; van 1885-1896 rechter te Amsterdam; van 1896-1898 griffier bij de arr.-rechtbank te Arnhem; is sedert 1898 rechter te Amsterdam. Woonpl.: Amsterdam.

SLEYDEN (Ph. W. van der), geb. 1842 te Deven-

ter, was van 1894-1897 Minister van Waterstaat, Handel en Nijverheid. Woonplaats: 's-Gravenhage.

SLINGELANDT (mr. Johannes Maximilianus Govert Diederik, baron van), geb. 1851 te Wanneperveen, promoveerde in 1880 aan de Universiteit te Utrecht tot doctor in de rechtswetenschap, op proefschrift „Het domicilie", en werd als ambtenaar bij de rechterlijke macht in Nederl.-Indië achtereenvolgens benoemd tot griffier van den Landraad te Trenggalek; substituut-officier van Justitie bij den Raad van Justitie te Soerabaja; auditeur-militair te Willem I; voorzitter van den Landraad te Probolingo; lid van den Raad van Justitie te Batavia; advocaat-generaal bij het Hoog Gerechtshof van Nederlandsch-Indië. Woonplaats: Weltevreden (Batavia).

SLOET TOT EVERLO (mr. Arnold Leonard Nicolaas, baron), geb. 1855 te Denekamp, promoveerde in 1885 aan de Universiteit te Amsterdam tot doctor in de rechtswetenschap, op proefschrift „Beschouwing naar aanleiding van artt. 63 en 65 G. W."; was van 1890-1893 griffier bij het kantongerecht te Elst en is sedert 1893 idem te Tilburg; tevens sedert 1899 schoolopziener in het arrondissement Tilburg. Woonplaats: Tilburg.

SLOOT (Nicolina Maria Christina). geb. te Semarang, vertrok in 1871 naar Nederland en woonde eerst te Roermond, thans te Amsterdam. Voornaamste werken: „De Jonkvrouwe van Groenerode"; „Hermelijn"; „Prada"; „Verdwenen"; „Van slaaf tot vorst"; „Rosa Marina"; enz. enz., meerendeels onder de pseudoniemen „Melati van Java" en „Mathilde". Woonplaats: Amsterdam.

SLOTEMAKER (dr. Lambertus Hendrik), geb. 1830 te Maassluis, studeerde eerst te Utrecht, daarna te Leiden, promoveerde aan laatstgenoemde Universiteit tot doctor in de theologie, in 1856; werd in 1857 pred. bij de Ned. Herv.

Gem. te Maartensdijk, in 1861 te Hoorn en in 1865 te Arnhem; verliet in 1878 de Ned. Herv. Kerk en richtte met eenige geestverwanten een nieuwe gemeente op, die zich heeft aangesloten bij de Remonstr. Broederschap en van welke gemeente hij te Arnhem nog predikant is. Voornaamste werken: behalve zijn dissertatie over eene vergelijking tusschen de Synoptische en het Vierde Evangelie en een werkje over Wondergeloof, verscheidene godsdienstig wijsgeerige opstellen in den „Tijdspiegel", „Theologisch Tijdschrift", „Godgeleerde Bijdragen" en andere tijdschriften; eindelijk heeft hij eerst met J. P. de Keyser en J. Stemberg, daarna gedurende vele jaren alleen het „Morgenlicht" geredigeerd, waaraan hij eene bloemlezing heeft ontleend onder den titel: „Uit de moderne levensbeschouwing". Woonplaats: Arnhem.

LOTHOUWER (dr. Gerard Marie), geb. 1860 te Franeker, promoveerde aan de Universiteit te Leiden tot doctor in de Nederlandsche letteren, op proefschrift „De staatsman Sicco van Goslinga, Grietman van Franekeradeel"; was van 1883-1888 leeraar aan het Gymnasium te Leeuwarden; van 1888-1900 idem te Rotterdam en is sedert 1900 directeur der Rijks Hoogere Burgerschool te Wageningen. Voornaamste werken: historische en litterarische studiën en de romans „Bij de Post", „Uit mijn jongensjaren, herinneringen van een gymnasiast", „Uit een groote stad". Woonplaats: Wageningen.

LUIS Pzn. (Nanne), geb. 1834 te Andijk, is lid der firma Sluis & Groot, handel in zaden te Enkhuizen; sedert 1874 lid van den gemeenteraad aldaar en sedert 1901 lid der Tweede Kamer voor Enkhuizen. Woonplaats: Enkhuizen.

LUITER (dr. Carel Philip), geb. 1854 te Amsterdam, studeerde aan het Athenaeum Illustre aldaar en aan de Universiteiten te Heidelberg en te Leiden; promoveerde in 1878 te Leiden tot doctor in de plant- en dierkunde, op proefschrift: „Bijdrage tot de kennis van den

katau, de kusten van Sumatra, Billiton, enz.; is lid van de Kon. Natuurkundige Vereeniging in Nederl.-Indië en van het Bataafsch Genootschap te Rotterdam; bestuurslid van de Nederlandsche Dierkundige Vereeniging. Voornaamste werken: talrijke publicaties over Indische dieren en koralen, en „De dierlijke parasieten van den mensch en van onze huisdieren." Woonplaats: Amsterdam.

SMEENGE (mr. Harm), geb. 1852 te Assen, promoveerde in 1877 aan de Universiteit te Groningen tot doctor in de beide rechten; werd in 1879 benoemd tot griffier bij het kantongerecht te Meppel; in 1890 tot kantonrechter te Hoogeveen en in 1900 tot griffier bij het gerechtshof te Amsterdam; is sedert 1886 lid der Tweede Kamer, eerst voor Assen, thans voor Meppel; is voorts voorzitter van de Schippersvereeniging „Schuttevaer"; eere-voorzitter van het hoofdbestuur der Vereeniging tot bevordering van het ambachts-onderwijs in Drenthe; lid van het dagelijksch bestuur der Zuiderzee-Vereen. en oud-lid van het hoofdbestuur der Maatschappij tot Nut van 't Algemeen. Orden: ridder in de orde van den Nederl. Leeuw. Woonplaats: Amsterdam.

SMIDT (mr. Eerke Albert), geb. 1858 te Assen, promoveerde in 1881 aan de Universiteit te Groningen tot doctor in de rechtswetenschap, op proefschrift „De voorwaardelijke invrijheidsstelling, inzonderheid zooals zij in het bouw der kieuwen der Lamellibranchiaten" en werd daarna benoemd tot leeraar in de plant- en dierkunde aan de H. B. S. te Batavia; in 1891 tot lector aan de Amsterdamsche Universiteit en tijdelijk leeraar aan de H. B. S. aldaar en in 1898 tot hoogleeraar in de zoölogie aan de Amsterdamsche Universiteit, welk ambt hij aanvaardde met eene rede: „De wegen van het hedendaagsch zoölogisch onderzoek"; nam als zoöloog deel aan de eerste Noordpool-expeditie met de „Willem Barentsz" (1878) en deed tijdens zijn verblijf in Indië tal van wetenschappelijke excursies, naar de Koraal-Eilanden, Kra-

Ned. W. v. Str. is geregeld"; was van 1883-1888 ambtenaar van het O. M. bij de kantongerechten te Harlingen c. a.; van 1888-1893 subst.-officier van Justitie te Winschoten; van 1893-1899 subst.-officier van Justitie te Utrecht; van 1899-1900 officier van Justitie te Dordrecht en is sedert 1900 directeur der Onderlinge Levensverzekering van „Eigen Hulp" te 's-Gravenhage; was van 1894-1899 en is sedert 1901 lid der Tweede Kamer voor Veendam. Woonplaats: 's-Gravenhage.

SMIDT (mr. Hendrik Jan), geb. 1831 te Assen, promoveerde in 1851 aan de Universiteit te Groningen tot doctor in de beide rechten; werd in 1855 ambtenaar ter griffie en iets later tevens archivaris der prov. Drenthe; in 1866 griffier der Staten van Drenthe; was van 1871-1877 lid der Tweede Kamer; van 1877-1879 Minister van Justitie; van 1881-1885 lid van den Raad van State; van 1885-1888 Gouverneur van Suriname; van 1888-1891 wederom lid der Tweede Kamer en van 1891-1894 wederom Minister van Justitie. Voornaamste werken: „Leesboek over de Volkshuishoudkunde" (1857); „Aanteekeningen op de Armenwet", in drie uitgaven (1860, 1866, 1870); „Scheiding van Kerk en Staat en het budget van eeredienst" (1872), met een vervolg: „Staatshulp aan de Kerk naar art. 168 der Grondwet" (1880); „Middelen tot dekking van 's Rijks uitgaven" (1873); „Onze muntbiljetten" (1882); „Geschiedenis van het Wetboek van Strafrecht, deel I-III" (1e uitg. 1882, 2e uitg. 1891) „en van de daartoe behoorende wetten, deel IV en V" (1e uitg. 1884, 2e uitg. 1901, 1902); „De nieuwe postwet" (1891); „Nabetrachting over de politieke crisis van 1894"; „Levensschets van (den oud-Minister) mr. J. Kappeyne van de Coppello" (1895); Rede over „Den aard en de taak der politie" (1898). Orden: commandeur in de orde van den Nederl. Leeuw. Woonplaats: 's-Gravenhage.

SMITS (Hendrik), zie **BOHL (mr. J.)**.

SMITS (mr. Pieter Hendrik), geb. 1857 te Arn-

Drenthe. Orden: ridder in de orde van Oranje Nassau. Woonplaats: Assen.

SONSBEECK (mr. Herman Georg van), geb. 1859 te Zwolle, promoveerde in 1885 aan de Universiteit te Leiden tot doctor in de rechtswetenschap, op proefschrift „Eenige opmerkingen over het zoogenaamde Depositum irregulare"; was van 1889-1896 ambtenaar van het O. M. bij het kantongerecht te 's-Hertogenbosch en is sedert 1896 subst.-officier van Justitie te Leeuwarden. Woonpl.: Leeuwarden.

SOUTENDIJK (Jan Pieter Leendert), geb. 1839 te Tiel, werd in 1877 benoemd tot ingenieur-verificateur van het Kadaster en was tot 1893 als zoodanig werkzaam te Groningen, daarna te Arnhem; was voorzitter van verschillende muziek- en zangvereenigingen, als te Assen, Groningen en Arnhem. Orden: officier in de orde van Oranje-Nassau. Woonplaats: Arnhem.

SPAKLER (Hendrik), geb. 1861 te Amsterdam, werd opgeleid aan de H. B. S. en de Handelsschool aldaar en in 1883 benoemd tot leerling-consul en als zoodanig gedetacheerd te Londen; van 1884-1885 was hij werkzaam aan het Dep. van Buitenlandsche Zaken te 's-Gravenhage; van 1885-1889 vice-consul te Constantinopel; van 1889-1892 consul te Djeddah; van 1892-1897 idem te Smirna en sedert laatstgenoemd jaar consul te Penang (Straits Settlements); van September 1899 tot Januari 1900 was hij tevens belast met de waarneming van het consulaat-generaal te Singapore. Orden: officier in de orde van Oranje Nassau; officier in de orde van de Eikenkroon; commandeur in de orde van Medjidié van Turkije. Woonplaats: Penang.

SPANJAARD (dr. Jacques), geb. 1846 te Haarlem, studeerde eerst aan de Rijksinstelling voor Indische taal-, land- en volkenkunde te Leiden, daarna aan de Indische Instelling te Delft; vertrok in 1867, na welgeslaagd groot-ambtenaars-examen voor den Indischen dienst, naar

„Privilegiën in het stuk van belastingen"; is sedert 1897 raad-adviseur chef der tweede afdeeling aan het departement van Justitie, en sedert 1893 directeur van het bureau voor den industrieelen eigendom. Orden: ridder in de orde van den Nederl. Leeuw. Woonplaats: Huize Persijn, Wassenaar.

SNIJDERS C.J.zn. (J. A.), is sedert 1878 hoogleeraar in de toegepaste natuurkunde en electrotechniek aan de Polytechnische School te Delft. Orden: ridder in de orde van den Nederl. Leeuw. Woonplaats: Delft.

SNIJDERS (Willem George Frederik), geb. 1847 te Hulst, werd opgeleid aan de Kon. Mil. Acad. te Breda en in 1867 benoemd tot 2e luitenant der infanterie; werd in 1878 als kapitein bij den Generalen Staf geplaatst aan het Departement van Oorlog; in 1888 bevorderd tot majoor hoofd der afd. Generale Staf aan het Dep. van Oorlog; in 1891 tot luitenant-kolonel; is 1894 tot kolonel; in 1897 tot commandant van het 1e reg. infanterie te Assen; in 1898 tot generaal-majoor, commandant der 3e divisie infanterie; is sedert 1 Mei 1902 luitenant-generaal, inspecteur van dat wapen. Heeft belangrijk aandeel gehad in wetgevenden en anderen arbeid aan het Departement van Oorlog van 1879-1894; schreef enkele brochures en verspreide opstellen in militaire- en andere tijdschriften. Orden: ridder in de orde van den Nederl. Leeuw; ridder van de Danebrog-orde van Denemarken. Woonplaats: 's-Gravenhage.

SNOUCK HURGRONJE (Jhr. mr. Willem Hendrik), geb. 1849 te Middelburg, promoveerde in 1875 aan de Universiteit te Leiden tot doctor in de rechten; was van 1876-1877 griffier bij het kantongerecht te Heinkenszand; van 1877-1892 subst.-griffier bij de rechtbank te Middelburg en is sedert 1892 griffier bij die rechtbank. Woonplaats: Middelburg.

SOMER (Willem), geb. 1842 te Assen, is sedert 1890 luitenant-kolonel; militie-commissaris in

SPENGLER (Jhr. G. A. J. van), is sedert 1889 taalmeester te Zwolle. Woonplaats: Zwolle.

SPIERING (mr. C. J. A.), geb. 1850, promoveerde in 1875 aan de Universiteit te Utrecht tot doctor in de rechten; was van 1876-1880 griffier bij het kantongerecht te Doesburg; van 1880-1897 subst.-griffier bij de arr.-rechtbank te Arnhem en is sedert 1897 idem bij het Gerechtshof aldaar. Woonplaats: Arnhem.

SPIERING (mr. W. F. E.), geb. 1858, promoveerde in 1883 aan de Universiteit te Leiden tot doctor in de rechtswetenschap, op proefschrift „De bewijsmiddelen der wettige afstamming"; was van 1887-1895 ambtenaar van het O. M. bij de kantongerechten te Amsterdam, voor de kantons I en II; van 1895-1896 subst.-officier van Justitie te Heerenveen; van 1896-1901 kantonrechter te Terneuzen en is sedert 1901 idem te Breukelen Nijenrode. Woonpl.: Breukelen.

SPILL (mr. F. W. ter), geb. 1861, promoveerde in 1887 aan de Universiteit te Groningen tot doctor in de rechtswetenschap, op proefschrift „Het algemeen strafminimum, volgens het W. v. Str."; was van 1893-1901 griffier bij het kantongerecht te Woerden, en is sedert 1901 kantonrechter te Helder. Woonpl.: Helder.

SPIT (Nicolaas Bartholomeus Petrus), geb. 1853 te Enkhuizen, was van 1884-1894 pastoor der Oud-Bisschoppelijke Clerezie te Rotterdam, en is sinds 1894 bisschop van Deventer. Woonplaats: Deventer.

SPOOR (André), geb. 1867 te Amsterdam, maakte aldaar zijne eerste vioolstudiën onder leiding van Jan Tak, en wel met zoo gunstig gevolg dat hij reeds op zijn achtste jaar in het openbaar optrad. Hij kwam daarna te Rotterdam onder de leiding van E. Wirth (thans professor aan de Hochschule te Berlijn) en later van Csillag. In 1882 trad hij in de voornaamste Nederlandsche steden als solist op met zooveel succes,

dat hij door een driejarig Staatssubsidie in staat werd gesteld zijne studiën onder Massart te Parijs te voltooien. In 1886 werd hij door Müller-Berghaus als solo-violist te Abo (Finland) geëngageerd; in 1887 aanvaardde hij de functie van concertmeester in het Aquariumorkest te St. Petersburg; werd daarna benoemd tot professor in het vioolspel aan het Keizerlijk Conservatorium te Charkow (Z.-Rusland); verbleef hier twee jaren; ging daarna opnieuw naar St. Petersburg, vervolgens naar Helsingfors en concerteerde intusschen in verschillende steden van Rusland en Finland. In 1891 kwam hij als concertmeester in het Bülow-orkest te Hamburg, waar hij gedurende eenige jaren (later ook aan het Conservatorium) werkzaam was. Eindelijk, in het najaar van 1895, kwam hij naar zijn vaderstad terug en aanvaardde aldaar de functie van concertmeester (sedert 1897 ook die van 2e dirigent) van het Concertgebouw-orkest; is tevens leeraar aan het Conservatorium en aan de Muziekschool aldaar. Woonplaats: Amsterdam.

PRENGER VAN EYK (mr. Jacobus Petrus), geb. 1842 te Hilvarenbeek, werd in 1862 surnumerair, in 1866 ontvanger, in 1871 inspecteur der registratie en domeinen aan het Dep. van Financiën. Vertrok in 1872 in tijdelijke commissie naar Nederl.-Indië; ging in 1874 over in Indischen dienst als directeur van Financiën; werd in 1877 algemeen secretaris van het Gouvernement, in 1879 lid van den Raad van Indië. Was van 1884-1888 Minister van Koloniën; van 1894-1897 Minister van Financiën en is sedert 1900 directeur-generaal van de Maatschappij tot Exploitatie van Staatsspoorwegen; is doctor honoris causa van de Universiteit te Utrecht. Orden: ridder in de orde van den Nederl. Leeuw; grootofficier van het Legioen van Eer. Woonplaats: Utrecht.

PRINGER (Willem), geb. 1815 te Amsterdam, was aldaar als opzichter werkzaam bij de uitbreiding van 's Rijks Entrepôtdok in 1838; bij den bouw der bestaande koopmansbeurs in

1841, onder architect Zocher; was in 1845 hoofdopzichter van den Anna Paulownapolder en werd in 1847 benoemd tot hoofdopzichter bij den Waterstaat; onder zijn toezicht werden toen gebouwd de cellulaire gevangenissen en andere rijksgebouwen te Winschoten, Appingedam en Brielle. Was van 1858-1891 assistent gemeente-architect bij de Publieke Werken te Amsterdam en werd bij zijne pensionneering in 1891 benoemd tot adviseur in bouwzaken bij de Gemeente; is voorts oud-lid van de Academie v. Beeldende Kunsten aldaar. In laatstgenoemd tijdvak werden door hem o. m. gebouwd: verscheidene openbare lagere-, en hoogere burgerscholen; het gemeentelijk Gymnasium; de Rijksacademie; de Chemische, Physische en andere Laboratoria; de Aula der Universiteit; de verbouwing van den (sedert, in 1890, door brand vernielden) Stadsschouwburg; verscheidene grootere bruggen, o. a. de „Kattenburgerbrug", de „Blauwbrug" en de „Hoogesluis"; alle te Amsterdam. Van zijne vele particuliere werken noemen wij alleen de Kruitfabriek te Muiden en de Kweekschool voor de Zeevaart te Amsterdam. Woonplaats: Amsterdam.

SPRONCK (dr. Charles Henri Hubert), geb. 1858 te Beek, promoveerde in 1886 te Amsterdam tot doctor in de geneeskunde, op proefschrift „Over ischaemie van het ruggemerg"; werd assistent bij de pathologische anatomie aldaar; was van 1886-1888 lector te Utrecht en is sedert 1888 hoogleeraar in ziektekunde en ziektekundige ontleedkunde aan de Universiteit aldaar. Orden: ridder in de orde van den Nederl. Leeuw. Woonplaats: Utrecht.

STAAL (A. J. J.), geb. 1843, werd in 1864 aangesteld tot 2e luitenant der genie bij het leger in Nederl.-Indië; in 1870 tot 1e luitenant; in 1874 tot kapitein; in 1882 tot majoor; in 1892 tot luitenant-kolonel; in 1899 tot kolonel en is sedert 1901 generaal-majoor, chef der IVe afd., hoofdbureau der genie te Batavia. Orden: ridder in de Militaire Willemsorde en in de

orde van den Nederl. Leeuw. Woonplaats: Batavia.

STAAL (Hendrik Peter), geb. 1845 te Zwolle, werd opgeleid aan de Kon. Mil. Academie; doorliep alle officiersrangen bij het wapen der infanterie; was van 1884-1892 kapitein, van 1895-1896 majoor en van 1896-1900 luitenant-kolonel van den Generalen Staf; van 1897-1900 directeur van de Hoogere Krijgsschool en is sedert 1900 kolonel-commandant van het 1e reg. infanterie. Orden: ridder in de orde van den Nederl. Leeuw en van het Legioen van Eer. Woonplaats: Assen.

STAAL (Jhr. J. A. G. van der), geb. 1854, werd opgeleid aan het Kon. Inst. v. d. Marine; werd in 1894 als luitenant ter zee 1e kl. benoemd tot adjudant van den Minister van Marine; in 1897 bevorderd tot kapitein-luitenant ter zee en is sedert 1898 particulier secretaris van H. M. de Koningin. Orden: ridder in de Danebrogs-orde van Denemarken; ridder van het Legioen van Eer; commandeur in de Griffioen-orde van Mecklenburg-Schwerin; ridder 2e kl. der Pruisische Kroon-orde; ridder 3e kl. der orde van den Leeuw en de Zon van Perzië; ridder 3e kl. der orde van den Witten Olifant van Siam; commandeur der orde van Peter Frederik Lodewijk van Oldenburg; ridder 4e kl. der orde van de Rijzende Zon van Japan; commandeur in de orde van de Waakzaamheid van Saksen-Weimar-Eisenach. Woonplaats: 's-Gravenhage.

STAALMAN (Andries Popke), geb. 1858 te Hellevoetsluis, is thans als drukker en uitgever te Den Helder gevestigd en sedert 1894 lid der Tweede Kamer voor Den Helder. Woonplaats: Den Helder.

STADT (dr. Hendrik van de), geb. 1842 te Amsterdam, studeerde aan de Universiteit te Leiden en promoveerde aldaar tot doctor in de wis- en natuurkunde; werd in 1866 benoemd tot leeraar aan de H. B. S. met 5-jarigen cursus

te Arnhem en is sedert 1874 directeur dezer school; was in 1894/95 leeraar van H. M. de Koningin voor de natuurkunde; is lid van het Prov. Utrechtsch Genootschap en van het Bataafsch Genootschap te Rotterdam. Schreef o. m. ook vele artikelen onder pseudoniem „Sibru." Orden: ridder in de orde van den Nederl. Leeuw. Woonplaats: Arnhem.

STAR BUSMANN (mr. C. H.), geb. 1838 te Winschoten, promoveerde in 1863 aan de Universiteit te Groningen tot doctor in de rechten; was van 1866-1870 subst.-officier van Justitie te Appingedam; van 1870-1877 officier van Justitie aldaar; van 1877-1891 president der arr.-rechtbank te Assen en is sedert 1891 raadsheer in het Gerechtshof te 's-Gravenhage. Woonplaats: 's-Gravenhage.

STARING (Johan Alexander), geb. 1850 te Laren, werd opgeleid aan den Hoofdcursus te Maastricht en in 1872 benoemd tot 2e luitenant der infanterie; in 1882 als zoodanig op verzoek eervol ontslagen en benoemd tot secretaris-penningmeester van het waterschap van de Berkel; is voorts sedert 1888 algemeen-secretaris der Geldersch-Overijselsche Maatschappij van Landbouw en secretaris der Nederl. Heide-Maatschappij. Orden: ridder in de orde van Oranje Nassau. Woonplaats: Lochem.

STEIN CALLENFELS, zie **CALLENFELS (P. J. v. STEIN)**.

STEINMETZ (mr. S. R.), geb. 1862 te Breda, promoveerde in 1898 aan de Universiteit te Leiden tot doctor in de rechtswetenschap, op proefschrift „Ethnologische Studiën zur ersten Entwicklung der Strafe"; was van 1895-1900 privaat-docent in ethnologie aan de Universiteit te Utrecht, en is sedert 1900 idem te Leiden. Orden: ridder in de orde van Oranje Nassau. Woonplaats: 's-Gravenhage.

STEMBERG (mr. Coenraad), geb. 1842 te Rotterdam, promoveerde in 1868 aan de Universi-

teit te Utrecht tot doctor in de beide rechten en werd in 1871 benoemd tot griffier bij het kantongerecht te Ridderkerk; in 1872 tot kantonrechter te Sommelsdijk; in 1875 tot idem te Brielle en is sedert 1887 idem te Delft. Woonplaats: Delft.

STERCK (mr. Bernardus Justinus Adrianus), geb. 1855 te Amsterdam, promoveerde in 1884 aan de Universiteit aldaar tot doctor in de rechtswetenschap, op proefschrift „Omvang der schadevergoeding bij aanvaring"; was van 1887-1888 kantonrechter-plaatsv. aldaar; van 1888-1891 subst.-griffier bij de arr.-rechtbank te Rotterdam; van 1891-1901 rechter aldaar en is sedert 1901 vice-president van genoemde rechtbank. Orden: ridder 2e kl. in de St. Stanislaus-orde van Rusland. Woonpl.: Rotterdam.

STERCK (Johannes Franciscus Maria), geb. 1859 te Amsterdam, studeerde van 1877-1880 aan de Universiteit aldaar; werd in 1889 eigenaar der uitgevers-firma C. L. van Langenhuysen te Amsterdam, als opvolger van wijlen prof. J. A. Alberdingk Thijm; is sedert 1892 arrondissementsschoolopziener en sedert 1894 lid van den gemeenteraad te Amsterdam; voorts sedert 1897 lid van de Mij. der Nederl. Letterkunde te Leiden; is sedert 1891 mede-redacteur van het „Jaarboekje van Jos. Alb. Alberdingk Thijm" en secretaris van het onlangs opgerichte „Vondel-Museum" te Amsterdam. Heeft o. m. geschreven: „Verspreide Gedichten van J. A. Alberdingk Thijm", verzameld en toegelicht (1894); „De „Mirakelkist" en de traditie. Een bijdrage tot de geschiedenis van het Kerkelijk Oud-Amsterdam" (1896); „Uit de Geschiedenis der H. Stede (De N. Zijds-Kapel) Amsterdam. Hare kunstschatten, dienst en inrichting" (1898); voorts letterkundige en kunsthistorische studiën („Vondel", „Lucretia de Trello", „De schilder Jacob Cornelisz. van Oostzanen", e. a.) in „Oud-Holland" en andere tijdschriften. Orden: ridder in de orde van den H. Gregorius den Grooten; eerekruis „pro Ecclesia et Pontifice". Woonplaats: Amsterdam.

STERLING, zie **NEBBENS STERLING (mr. H. A.)**.

STERN (Jhr. mr. Johan Lodewijk), geb. 1849, promoveerde in 1873 aan de Universiteit te Utrecht tot doctor in de rechten; werd in 1879 benoemd tot kantonrechter-plaatsv. te Rotterdam (1e kanton); in 1890 tot kantonrechter te Den Helder en is sedert 1895 idem te Rotterdam. Woonplaats: Rotterdam.

STIELTJES (Emil Hendrik), geb. 1853 te Gramsbergen, behaalde in 1874 het diploma van civiel-ingenieur en was werkzaam bij opmetingen en ontwerpen voor kanalen, daarna bij de havenwerken der Rotterdamsche Handelsvereeniging; van 1876-1879 adjunct-ingenieur bij de Nederl.-Westf. Spoorweg-Mij. te Winterswijk; van 1879-1882 idem bij den aanleg van Staatsspoorwegen te Arnhem, Oosterbeek, Rhenen en 's-Gravenhage; van 1882-1886 ingenieur bij het RijnvaartComité te Amsterdam; van 1886-1892 redacteur van het weekblad „De Ingenieur", orgaan der Vereeniging van Burgerlijke Ingenieurs; sedert 1 April 1892 lid van den Raad van Toezicht op de spoorwegdiensten. Voornaamste werken: Brochures over de verbetering van den Waterweg van Amsterdam naar Rotterdam en betreffende het Merwedekanaal; „Een Rijnvaart-kanaal voor Amsterdam". Orden: ridder in de orde van het Legioen van Eer. Woonplaats: 's-Gravenhage.

STIPRIAAN LUISCÏUS (mr. Arnout Martinus van), geb. 1828 te Delft, promoveerde in 1851 aan de Universiteit te Leiden tot doctor in de beide rechten; was van 1859-1875 kantonrechter-plaatsverv. te 's-Gravenhage en werd in 1893 benoemd tot raadsheer in den Hoogen Raad. Orden: ridder in de orde van den Nederl. Leeuw. Woonplaats: 's-Gravenhage.

STIRUM, zie **LIMBURG STIRUM (mr. O. J. H. graaf van)**.

STOEDER (dr. Willem), geb. 1831 te Utrecht, werd in 1851 apotheker te Amsterdam en was

van 1878-1901 buitengewoon hoogleeraar in pharmacie te Amsterdam. Voornaamste werken: „Geschiedenis der pharmacie in Nederland". Woonplaats: Amsterdam.

STOFFEL (Jan), geb. 1852 te Deventer, vestigde zich aldaar als houthandelaar, maar nam tevens een werkzaam aandeel in de beweging voor landnationalisatie; was gedurende eenigen tijd lid der Tweede Kamer voor het district Deventer. Voornaamste werken: brochures en tijdschrift-artikelen over landnationalisatie en het tijdschrift: „De grond aan allen". Woonplaats: Deventer.

STOK (dr. Johannes Paulus van der), geb. 1851 te Zuijlen, was van 1882-1899 directeur van het Kon. Magn. en Meteor. Observatorium te Batavia en is sedert 1899 directeur der afdeelingen waarnemingen ter zee van het Kon. Nederl. Meteorologisch Instituut. Orden: officier in de orde van Oranje Nassau. Woonplaats: Utrecht.

STOKVIS (dr. Barend Joseph), geb. 1834 te Amsterdam, studeerde aan het Athenaeum Illustre aldaar en promoveerde in 1856 aan de Universiteit te Utrecht tot doctor in de geneeskunde op proefschrift: „Over suikervorming in de lever in verband met de suiker-afscheiding bij diabetes mellitus"; was van 1857-1874 practiseerend geneesheer te Amsterdam en is sedert 1874 hoogleeraar aldaar; is eerelid van de Académie Royale de Médecine te Brussel en van de Académie de Médecine te Parijs; doctor honoris causa (Edinburgh) enz.; is voorts sedert 1879 lid der Koninkl. Acad. v. Wetensch. Voornaamste werken: „Recherches sur les conditions pathogéniques de l'albuminurie" (1866); „Voordrachten over Geneesmiddel-leer" (nog niet voltooid), ook vertaald in het Fransch; „De invloed van tropische gewesten op den mensch" en vele kleinere geschriften. Orden: ridder in de orde van den Nederl. Leeuw; commandeur in de orde van Oranje Nassau; officier van de Eikenkroon; ridder in de orde van Jezus Christus van Portugal. Woonpl.: Amsterdam.

STOOKER (Jacob Jacobus), geb. 1845 te Den Helder, werd opgeleid aan het Kon. Instituut voor de Marine te Willemsoord en achtereenvolgens benoemd: in 1862 tot adelborst 1e kl.; in 1866 tot luitenant ter zee 2e kl.; in 1876 tot idem 1e kl.; in 1888 tot kapitein-luitenant en in 1890 als zoodanig wegens gezondheidsredenen gepensionneerd; is sedert 1891 voorzitter van de Rijks examen-commissie voor koopvaardij-machinisten; nam in 1876 deel aan de krijgsverrichtingen ter Oostkust van Atjeh. Orden: ridder 4e kl. der Militaire Willemsorde; ridder in de orde van den Nederl. Leeuw; ridder in de orde van Osmanié van Turkije. Woonplaats: Hilversum.

STOOP (P. J. J.), geb. 1824 te Dendermonde (België), werd in 1890 benoemd tot luitenant-kolonel, militie-commissaris in Groningen; in Juli 1901 bevorderd tot kolonel en in October d.a.v. op verzoek wegens leeftijd eervol ontslagen. Woonplaats: Groningen.

STORM BUYSING (C.), is sedert 1894 Burgemeester van Zutphen en sedert 1898 lid der Provinciale Staten van Gelderland. Orden: ridder in de orde van Oranje Nassau. Woonplaats: Zutphen.

STORY VAN BLOKLAND (Jan Bernardus), geb. 1837 te IJsselstein, werd in 1858 benoemd tot surnum. der directe belastingen, invoerrechten en accijnzen en achtereenvolgens: in 1860 tot controleur dier middelen te Driebergen; in 1864 tot idem te Kampen; in 1867 tot idem te Utrecht; in 1879 tot idem te Amsterdam; in 1885 tot directeur dier middelen in de provincie Noord-Brabant; in 1893 tot idem in Zuid-Holland en in 1897 tot idem in Gelderland. Is voorts lid der Staatscommissie voor de statistiek van den in-, uit- en doorvoer. Orden: ridder in de orde van den Nederl. Leeuw; officier in de orde van Nichan Iftihar van Tunis. Woonplaats: Arnhem.

STRAATMAN (mr. Zeger Willem), geb. 1853 te

Groningen, promoveerde in 1877 aan de Universiteit te Leiden tot doctor in de rechtswetenschap, op proefschrift „Over preventieve hechtenis en schadevergoeding"; was van 1877-1895 advocaat; van 1885-1895 kantonrechterplaatsverv., achtereenvolgens te Zaandam en Haarlem en is sedert 1895 rechter te Almelo. Orden: officier in de orde van Oranje Nassau. Woonplaats: Almelo.

STRÄTER (Frans Willem Victor), S. J. geb. 1848 te Amsterdam, trad in de orde der Jezuïeten en werd priester gewijd in 1881; was jaren lang leeraar aan het voormalig Collège St. Louis te Sittard en is thans idem aan het Canisius-college te Nijmegen. Woonplaats: Nijmegen.

STRAUB (dr. M.), geb. 1858 te 's-Gravenhage, promoveerde te Amsterdam tot doctor in de geneeskunde; werd officier van gezondheid en is sedert 1895 hoogleeraar in oogheelkunde te Amsterdam. Woonplaats: Amsterdam.

STROOM (W. L.), is sedert 1887 directeur der registratie en domeinen te Maastricht. Orden: ridder in de orde van den Nederl. Leeuw. Woonplaats: Maastricht.

STUART, zie **VERRIJN STUART (dr. C. A.)**.

STUERS (Jhr. mr. Victor Eugène Louis de), geb. 1843 te Maastricht, promoveerde in 1869 te Leiden tot doctor in de beide rechten, op proefschrift: „De verhouding der volksvertegenwoordigers tot hunne kiezers", dat als antwoord op eene door de Groningsche Universiteit uitgeschreven prijsvraag met de gouden medaille was bekroond; was van 1874-1875 lid en secretaris van het college van rijksadviseurs voor de monumenten van geschiedenis en kunst; van 1875-1901 referendaris, chef der afdeeling kunsten en wetenschappen bij het departement van Binnenl. Zaken en is sedert 1901 lid der Tweede Kamer voor Weert; is de teekenaar van wandteekeningen in het

Academiegebouw te Leiden (Gradus ad Parnassum, het zweetkamertje). Orden: ridder in de orde van den Nederl. Leeuw; officier in de Leopolds-orde van België; commandeur in de Frans Jozefs-orde van Oostenrijk. Woonplaats: 's-Gravenhage.

STUMFF (Willem), geb. 1826 te Amsterdam, was aldaar jarenlang directeur van het Park en dirigent van het Park-orkest; daarna directeur van den Stadsschouwburg en van het Concertgebouw aldaar. Woonplaats: Amsterdam.

STURLER (Jhr. mr. dr. Jacques Eduard de), geb. 1855 te Tajoe, residentie Japara, Java, studeerde aan de Universiteit te Leiden en promoveerde aldaar in 1881 tot doctor in de rechts- en staatswetenschappen, op proefschrift (staatsw.) „Het grondgebied van Ned. Oost-Indië in verband met de tractaten met Spanje, Engeland en Portugal"; slaagde in 1882 voor het groot-ambtenaars-examen voor den Ind. dienst en werd in hetzelfde jaar benoemd tot 1e commies ter Algemeene Secretarie te Batavia; in 1885 tot attaché aan het Departement van Buitenlandsche Zaken; in 1887 tot adj.-commies aan het Departement van Oorlog; in 1894 tot consul te Djeddah; in 1897 tot consul-generaal te Bangkok (Siam) en in 1900 tot idem te Smyrna. Jhr. de S. was in 1881 toegevoegd aan de Nederlandsche gedelegeerden op het Internationaal Geographisch Congres te Venetië. Is voorts correspondeerend lid van het Aardrijkskundig Genootschap te Lissabon. Voornaamste werken: „Granada en de Alhambra, geschiedenis en reisherinneringen." Orden: ridder in de orde van Isabella la Catholica: van het Legioen van Eer; van de H. Maagd of der Ontvangenis van Villa Viçosa; van den Rooden Adelaar van Pruisen; van St. Stanislaus van Rusland; van Militaire Verdiensten van Spanje; commandeur der orde van Simon Bolivar van Venezuela; van den Draak van Annam; officier der orde van Medjidié van Turkije; van Cambodja; officier d'Académie;

eereridder der Johanniter-orde. Woonplaats: Smyrna.

STYRUM (mr. A. J. J. baron van), geb. 1851, promoveerde in 1876 aan de Universiteit te Leiden tot doctor in de rechten; was van 1878-1883 subst.-griffier te Heerenveen; van 1883-1889 rechter te Zierikzee; van 1889-1898 idem te 's-Hertogenbosch en is sedert 1898 raadsheer in het Gerechtshof aldaar. Woonplaats: 's-Hertogenbosch.

STYRUM (Jhr. mr. Floris Willem van), geb. 1855 te Haarlem, promoveerde in 1880 aan de Universiteit te Leiden tot doctor in de rechtswetenschap, op proefschrift „Over de onderscheiding der erfdienstbaarheden en de daaraan verbonden rechtsgevolgen"; is sedert als advocaat te Haarlem gevestigd; is daar voorts lid van den Gemeenteraad, auditeur bij den Schuttersraad, rechter-plaatsverv. en sedert 1900 lid der Tweede Kamer voor Haarlem. Woonplaats: Haarlem.

SUERMONDT (Alphonse), geb. 1861 te Meester Cornelis (Java), bezocht van 1874-1879 het Gymnasium Willem III te Batavia en van 1879-1884 de Indische Instelling te Delft; legde in laatstgenoemd jaar het groot-ambtenaars-examen af en werd bij zijn terugkeer in Nederl.-Indië werkzaam gesteld ter Algemeene Secretarie, waarbij hij in 1891 werd benoemd tot hoofdcommies; in 1893 tot referendaris; na verlof (1895/96) in Nederl.-Indië teruggekeerd, werd hij in 1897 benoemd tot secretaris van den Raad van Nederl.-Indië. Woonplaats: Batavia.

SWAVING (dr. Anthonie Johannes), geb. 1859 te Velp, promoveerde aan de Universiteit te Erlangen tot doctor in de philosophie, op proefschrift „Kritische Studien ueber die Methoden der Bestimmung des Alcaloïdgehaltes der Chinarinden"; was van 1885-1886 assistent voor scheikunde aan die Universiteit; in 1886 assistent aan het landbouw-proefstation te Munster; van 1886-1889 idem te Wageningen en is

sedert 1889 directeur van het Rijks-landbouwproefstation te Goes, voorheen te Breda. Voornaamste publicaties: over het contracteeren van suikerbieten op gehalte, over onderzoekingen omtrent de samenstelling der Nederlandsche boters, enz. Woonplaats: Goes.

SWEERTS DE LANDAS WYBORGH (mr. dr. A. M. D. baron), promoveerde in 1886 aan de Universiteit te Leiden tot doctor in de rechts- en staatswetenschappen, op proefschrift (staatswetensch.) „Het Berlijnsche Tractaat van 26 Febr. 1885"; was van 1896-1901 gezantschapsraad te Berlijn en is sedert 1901 buitengewoon gezant en gevolmachtigd minister aan het Hof van Rumenië en Servië. Orden: ridder in de orde van St. Stanislaus van Rusland; in de IJzeren Kroonorde van Oostenrijk en in de Wurtembergsche Kroonorde. Woonplaats: Boekarest.

SWEERTS DE LANDAS WYBORGH (E. C. baron), geb. 1852 te Nijmegen, doorliep als O. I. ambtenaar de verschillende rangen ter Algemeene Secretarie; was ten slotte gedurende vier jaren algemeen secretaris van Ned.-Indië en daarna lid van den Raad van N.-I. en werd, na terugkeer in Nederland, in 1899 benoemd tot Burgemeester van Arnhem. Orden: ridder in de orde van den Nederl. Leeuw; commandeur in de orde van Oranje Nassau; commandeur met de Ster in de Frans Jozefsorde van Oostenrijk; grootofficier der Kroonorde van Siam; officier der orde van Cambodja en commandeur in de orde van den Rooden Adelaar van Pruisen. Woonplaats: Arnhem.

SWEERTS DE LANDAS WYBORGH (J. H. L. J. baron), geb. 1851, werd opgeleid aan het Kon. Instituut voor de Marine en is sedert 1899 kapitein ter zee, commandant van het wachtschip te Willemsoord. Orden: ridder in de orde van den Nederl. Leeuw, in de orde van de Eikenkroon en in de Pruisische Kroon-orde. Woonplaats: Willemsoord.

SWELLENGREBEL (mr. M. A.), geb. 1846 te Amsterdam, promoveerde in 1870 aan de Universiteit te Utrecht tot doctor in de rechten; was van 1871-1873 griffier bij het kantongerecht te Vlaardingen; van 1873-1877 kantonrechter te Hillegersberg en is sedert 1877 griffier bij het 1e Kantongerecht te Amsterdam. Woonplaats: Amsterdam.

SWINDEREN (Jhr. mr. Jan Hendrik Frans Karel van), geb. 1837 te Gaasterland, promoveerde in 1861 aan de Universiteit te Leiden tot doctor in de rechten, op proefschrift „Over den oorsprong en de geschiedenis van de Floreenen in Friesland"; werd in 1863 benoemd tot burgemeester van Gaasterland; was van 1878-1879 lid der Tweede Kamer voor het kiesdistrict Dokkum, en is sedert laatstgenoemd jaar lid der Eerste Kamer voor Friesland. Orden: ridder in de orde van den Nederl. Leeuw. Woonplaats: Rijs (Friesland).

SWINDEREN (Jhr. mr. Oncko Quirijn van), geb. 1840 te Groningen, promoveerde in 1865 aldaar tot doctor in de beide rechten, op proefschrift „Over het begrip van diefstal"; vestigde zich als advocaat te Groningen en werd in 1868 benoemd tot subst.-griffier bij de rechtbank te Arnhem; in 1871 tot rechter te Almelo; in 1872 tot idem te Groningen en in 1899 tot vice-president van de rechtbank aldaar, in welke functie hij thans nog werkzaam is. Werd in Oct. 1901 benoemd tot lid van den Hoogen Raad, welke benoeming echter op zijn verzoek werd ingetrokken bij Kon. Besl. van 7 Nov. 1901. Voornaamste werken: tal van rechtsgeleerde en historische bijdragen in tijdschriften, o. m. in het „Centralblatt für Rechtswissenschaft", waarvan Jhr. v. S. medewerker is; enz. enz. Orden: ridder in de orde van Oranje Nassau. Woonplaats: Groningen.

SWINDEREN (van), zie **MAREES VAN SWINDEREN.**

SYBENGA (mr. Tjeerd), geb. 1859 te Nijkerk

(*Oostdongeradeel*), promoveerde in 1884 aan de Universiteit te Groningen tot doctor in de rechtswetenschap, op proefschrift „Strafbare non revelatie"; werd in 1890 benoemd tot griffier bij het kantongerecht te Beetsterzwaag en is sedert 1895 kantonrechter te Zuidbroek; is voorts schoolopziener in het arrondissement Hoogezand. Voornaamste werken: „De Grondwet beknopt toegelicht"; „De Grondwet van 1887 toegelicht, ook in verband met de praktijk". Woonplaats: Zuidbroek.

SYMONS (dr. Barend), geb. 1853 te Rotterdam, promoveerde in 1878 te Leipzig tot doctor in de germaansche philologie; was van 1878-1881 hoogleeraar in middelgermaansch en oudhoogduitsch aldaar; is sedert 1881 hoogleeraar in hoogduitsche taal- en letterkunde, vergelijkende middelgermaansche taalwetenschap in 't algemeen en germaansche in 't bijzonder, gothisch, oudsaksisch en middelhoogduitsch, aan de Universiteit te Groningen; voorts sedert 1885 lid der Koninklijke Academie van Wetenschappen te Utrecht; ridder in de orde van den Nederlandschen Leeuw. Woonplaats: Groningen.

[illegible] (Hajo Albert), geb. 1858 te Groningen, trad in 1877 in dienst bij de Posterijen; werd in 1882 benoemd tot surnumerair voor den dienst van 's Rijks schatkist; in 1886 tot ontvanger te Hoorn; in 1888 tot idem te Vlissingen en is sedert 1 Jan. 1902 als zoodanig te Groningen. Woonplaats: Groningen.

[illegible] (mr. Jan Carel de BRUEYS), geb. 1835 te Vlissingen, studeerde aan de Universiteit te Utrecht en werd aldaar, in 1861, bevorderd tot doctor in de beide rechten; werd daarna achtereenvolgens benoemd: in 1864 tot griffier bij het kantongerecht te Schoonhoven; in 1868 tot kantonrechter te Sluis, en is sedert 1874 idem te Sliedrecht. Woonplaats: Sliedrecht.

TADEMA (Albertus Pieter), geb. 1844 te Oosterwolde, werd opgeleid aan het Kon. Instituut voor de Marine te Willemsoord; doorliep de

verschillende officiersrangen en bekleeds sinds 1900 den rang van schout-bij-nacht; is sedert 15 Maart 1902 commandant der zeemacht in Ned.-Oost-Indië; nam in 1872 deel aan de Deli-expeditie en in 1873 en 1874 aan de expeditiën tegen Atjeh. Orden: ridder van de Militaire Willemsorde; ridder in de orde van den Nederl. Leeuw; ridder 2e kl. der orde van St. Stanislaus van Rusland. Woonplaats: Batavia.

TADEMA (Laurens ALMA), geb. 1836 te Dronrijp (Friesland). Werd opgeleid aan de schilders-academie te Antwerpen en deed later verscheidene studiereizen naar Italië. Sedert 1869 vestigde hij zich te Londen en deed zich later als Engelsch onderdaan naturaliseeren. Zijne schilderstukken hebben in hoofdzaak Romeinsche, Grieksche en Egyptische tafreelen tot onderwerp. Woonplaats: Londen.

TAK (mr. A.), geb. 1864, promoveerde in 1889 aan de Universiteit te Leiden tot doctor in de rechtswetenschap, op proefschrift „De rechtsverhouding van den curator in het faillissement"; was van 1889-1892 kantonrechter-plaatsverv. te Schiedam; van 1892-1893 griffier bij het kantongerecht te Hulst; van 1893-1896 ambtenaar van het O. M. te Middelburg, voor de kantons Hulst, Terneuzen en Oostburg; van 1896-1900 idem te Haarlem en is sedert 1900 subst.-officier van Justitie te Alkmaar. Woonplaats: Alkmaar.

TAK VAN POORTVLIET (mr. Joannes Pieter Roetert), geb. 1839 te Engelen, promoveerde in 1862 te Leiden tot doctor in de beide rechten; was van 1863-1865 commies van staat bij den Raad van State; van 1865-1870 commies-griffier van de Tweede Kamer; van 1870-1877 lid der Tweede Kamer; van 1877-1879 Minister van Waterstaat, Handel en Nijverheid; van 1879-1884 opnieuw lid der Tweede Kamer; van 1884-1888 lid der Eerste Kamer; van 1888-1891 lid der Tweede Kamer; van 1891-1894 Minister van Binnenl. Zaken; van 1894-1901 lid der Tweede Kamer en is sedert 1901 lid

der Eerste Kamer voor Noord-Holland. Orden: ridder in de orde van den Nederl. Leeuw; commandeur in de orde van de Eikenkroon. Woonplaats: 's-Gravenhage.

TALMA (A. S.), geb. 1864 te Angeren, was predikant te Heinenoord, te Vlissingen en te Arnhem en is sedert 1901 lid der Tweede Kamer voor Tietjerksteradeel; sinds 1900 is hij redacteur van het weekblad „Patrimonium". Woonplaats: 's-Gravenhage.

TALMA (dr. Sape), geb. 1847 te Dockum, promoveerde aan de Universiteit te Utrecht tot doctor in de geneeskunde; was van 1873-1876 assistent bij de geneeskundige kliniek aldaar en is sedert 1876 hoogleeraar in de geneeskunde te Utrecht. Voornaamste werken: tijdschrift-artikelen en „Studien über Lungenschwindzucht". Orden: ridder in de orde van den Nederl. Leeuw. Woonplaats: Utrecht.

TAUNAY (mr. Frederik), geb. 1846 te Amsterdam, promoveerde in 1872 aan de Universiteit te Leiden tot doctor in de rechten, op proefschrift „De tractaten tot uitlevering van misdadigers door Nederland gesloten, beschouwd in verband met de vreemdelingenwet en artt. 8, 9, 10 v. h. W. v. Sv."; werd daarna achtereenvolgens benoemd: in 1873 tot adj.-commies ter gemeente-secretarie te 's-Gravenhage; in 1875, eerst tot commies bij het Dep. van Binnenl. Zaken, daarna tot subst.-griffier bij de arr.-rechtbank te Gorinchem; in 1876 tot idem te 's-Hertogenbosch; was van 1881-1893 kantonrechter te Hoorn; van 1893-1900 idem te Amsterdam (1e kanton) en is sedert 1900 idem te Hilversum. Woonplaats: Hilversum.

TAVENRAAT (mr. F. H. J.), is sedert 1878 griffier der Staten van Zuid-Holland. Orden: ridder in de orde van den Nederl. Leeuw. Woonplaats: 's-Gravenhage.

TAVENRAAT (mr. J. J.), promoveerde in 1872 aan de Universiteit te Leiden tot doctor in de

rechten, op proefschrift „Over de verplichting tot alimentatie van onechte kinderen"; is sedert 1875 gemeente-secretaris van Rotterdam. Orden: officier in de orde van Oranje Nassau. Woonplaats: Rotterdam.

TEGELBERG (Petrus Emelius), geb. 1838 te Moergestel, werd in 1855 aangesteld tot adelborst 1e kl.; verliet in 1873 als luitenant ter zee 1e kl. den marinedienst en werd benoemd tot mede-directeur der Stoomvaartmaatschappij „Nederland"; later tot mede-bestuurder der Amsterdamsche droogdokmaatschappij en der Kon. Paketvaartmaatschappij; nam in 1863 deel aan de expeditie tegen Bandjermassing en verwierf het eereteeken voor belangrijke krijgsverrichtingen. Orden: ridder in de orde van den Nederl. Leeuw; ridder in de orde van den Witten Valk; officier in de orde van den Leeuw en de Zon van Perzië. Woonplaats: Amsterdam.

TEIXEIRA DE MATTOS (mr. A.), geb. 1842 te Amsterdam, promoveerde in 1869 aan de Universiteit te Leiden tot doctor in de rechten, op proefschrift „Bijdrage tot de leer van den meineed. Aanteekeningen op art. 366 C. P."; was van 1871-1874 adj.-commies; van 1874-1879 commies; van 1879-1883 hoofd-commies aan het Depart. van Justitie; tevens sedert 1876 rechter-plaatsv. te 's-Gravenhage; van 1883-1895 referendaris en van 1895-1897 raad-adviseur aan genoemd departement; is sedert 1897 raadsheer in het Gerechtshof te Amsterdam. Orden: ridder in de orde van den Nederl. Leeuw; ridder in de orde van de Eikenkroon. Woonplaats: Amsterdam.

TELDERS (mr. A.), geb. 1843, promoveerde in 1868 aan de Universiteit te Utrecht tot doctor in de rechten, op proefschrift „Bijdrage tot eene geschiedenis van het bezit in de doode hand"; was van 1870-1871 tijdelijk auditeur-militair in de auditie van de provincie Utrecht; van 1872-1876 subst.-officier van Justitie te Gorinchem; van 1876-1877 idem te Amsterdam; van 1877-1886 officier van Justitie aldaar; van

1886-1895 advocaat-generaal bij het Gerechtshof te 's-Gravenhage en is sedert 1895 raadsheer in den Hoogen Raad. Orden: ridder in de orde van den Nederl. Leeuw. Woonplaats: 's-Gravenhage.

TELLEGEN (mr. A. O. H.), geb. 1856, promoveerde in 1880 aan de Univ. te Groningen tot doctor in de rechtswetenschap, op proefschrift „Successio Hypothecaria"; was van 1886-1896 rentmeester der stadsbezittingen van de gemeente Groningen; tevens sedert 1892 rechterplaatsv. aldaar, en is sedert 1896 rechter te Rotterdam. Woonplaats: Rotterdam.

TELLEGEN (mr. B.), geb. 1866, promoveerde in 1890 aan de Universiteit te Groningen tot doctor in de rechtswetenschap, op proefschrift „Het recht van de Kroon tegenover provinciale en gemeenteverordeningen"; was van 1894-1899 griffier bij het kantongerecht te Groenlo en is sedert 1899 rechter te Winschoten. Woonplaats: Winschoten.

TELLEGEN (mr. J. A.), geb. 1850, promoveerde in 1877 aan de Universiteit te Groningen tot doctor in de rechten; werd achtereenvolgens benoemd: in 1881 tot kantonrechter-plaatverv. te Groningen en in 1895 tot kantonr. aldaar; was voorts van 1888-1896 secretaris van het college van curatoren der Universiteit aldaar. Orden: ridder in de orde van Oranje Nassau. Woonplaats: Groningen.

TELTING (mr. J. Th. F.), promoveerde in 1891 aan de Universiteit te Leiden tot doctor in de rechtswetenschap, op proefschrift „Iets over hazardspel in verband met de artt. 456 en 457 v. h. W. v. Str."; en is sedert 1899 kantonrechter te Ridderkerk. Woonplaats: Ridderkerk.

TELTING (mr. J. W.), geb. 1840, promoveerde in 1869 aan de Universiteit te Groningen tot doctor in de rechten; was van 1872-1875 subst.-griffier te Sneek; van 1875-1877 rechter aldaar;

van 1877-1889 idem te Heerenveen en is sedert 1889 idem te Zwolle. Woonplaats: Zwolle.

TERVAERT, zie **COHEN TERVAERT (mr. H. M.)**.

TESTA (Jhr. Franz Emile Sebastien), geb. 1863 te Mannheim, werd opgeleid te Katwijk en aan de Handelsschool te Amsterdam, was van 1882-1900 consul der Nederlanden te Tripoli en vestigde zich in 1900 als bankier te Heerlen. Orden: ridder 3e kl. van de orde van Nichan Iftihar van Tunis. Woonpl.: Heerlen.

TESTA (Jhr. mr. Gaspard Marie Raban), geb. 1861 te Mannheim, werd opgeleid achtereenvolgens te Tripoli, Malta, Rolduc en te Katwijk, studeerde aan de Universiteiten te Leiden en te Amsterdam, en promoveerde in 1886 aan laatstgenoemde, met loffelijke vermelding. tot doctor in de rechtswetenschap, op proefschrift „De inhoud der overeenkomsten in het Internationaal Privaatrecht", waarna hij zich als advocaat vestigde te Nijmegen; was lid van den Gemeenteraad aldaar; is sedert 1897 griffier bij het kantongerecht te Maastricht. Woonplaats: Maastricht.

TESTA (Jhr. mr. Hannibal Casimir Johannes), geb. 1858 te Tripoli, werd opgeleid te Malta en te Katwijk, studeerde aan de Universiteit te Leiden, alwaar hij, in 1883. op proefschrift „Oorlogscontributie", promoveerde tot doctor in de rechts- en staatswetenschappen. Werd aangesteld: in 1886 tot attaché aan het Gezantschap te Weenen; in 1889 tot secretaris van het Gezantschap te Brussel; in 1896 tot Minister-Resident te Tokio; is sedert Jan. 1902 Gezant te Madrid. Orden: ridder in de orde van den Nederl. Leeuw; commandeur van de Leopolds-orde van België; commandeur van de orde van de Eikenkroon; commandeur van de Danebrog-orde van Denemarken; ridder 2e kl. der orde van de Rijzende Zon van Japan; commandeur der Wasa-orde van Zweden; ridder 3e kl. der orde van de IJzeren Kroon van Oostenrijk. Woonplaats: Madrid.

TETRODE (mr. C.), geb. 1849 te Makkinga (Fr.), promoveerde in 1873 aan de Universiteit te Leiden tot doctor in de rechten; was van 1875-1876 subst.-griffier te Appingedam; van 1876-1877 idem bij de rechtbank te Utrecht; van 1877-1886 griffier bij het kantongerecht te Assen; van 1886-1901 rechter aldaar en is sedert 1901 vice-president van die rechtbank. Woonplaats: Assen.

TETS VAN GOUDRIAAN (Jhr. mr. Dirk Arnold Willem van), promoveerde in 1870 aan de Universiteit te Leiden tot doctor in de rechten, op proefschrift „De nationaliteit van personen en goederen naar het oorlogsrecht"; was van 1884-1894 buitengewoon gezant en gevolmachtigd Minister te Constantinopel en is sedert 1894 buitengewoon gezant en gevolmachtigd Minister te Berlijn. Orden: ridder in de orde van den Nederl. Leeuw; grootkruis in de orde van Albrecht van Saksen; ridder in de Leopolds-orde van België; grootkruis in de orde van de Eikenkroon en in de orde van Frederik van Wurtemberg; commandeur in de orde van Frans Jozef van Oostenrijk; grootkruis in de Griffioen-orde van Mecklenburg-Schwerin; commandeur in de Pruisische Kroon-orde; grootkruis in de orde van Medjidié van Turkije; ridder 1e kl. in de orde van den Rooden Adelaar van Pruisen; commandeur met de ster in de orde van de Rijzende Zon van Japan; ridder 2e kl. met de ster in de orde van St. Stanislaus van Rusland; ridder 1e kl. in de orde van Verdiensten van Waldeck en Pyrmont. Woonplaats: Berlijn.

TEX (Jhr. mr. Cornelis Jacobus den), geb. 1855 te Amsterdam, promoveerde in 1883 aldaar tot doctor in de rechts- en staatswetenschappen, op proefschrift (staatsw.) „Bijdragen tot de kennis der Gemeente-financiën"; is sedert 1895 lid van Gedeputeerde Staten van Noord-Holland en sedert 1901 lid der Tweede Kamer voor Amsterdam VI; is voorts bestuurslid der Vereeniging voor Vacantiekoloniën en andere instellingen van openbaar nut. Orden:

ridder in de orde van den Nederl. Leeuw; commandeur in de Leopolds-orde van België; ridder in de orde van de Eikenkroon; ridder in de orde van het Legioen van Eer. Woonplaats: Amsterdam.

TEYLINGEN (Jhr. mr. Diederik Gregorius van), geb. 1841 te Middelburg, promoveerde in 1865 aan de Universiteit te Utrecht tot doctor in de rechten; was van 1870-1872 rechter-plaatsverv. te Middelburg; van 1872-1875 rechter te Dordrecht; van 1875-1885 idem te Middelburg; van 1885-1900 raadsheer in het Gerechtshof te 's-Gravenhage en is sedert 1900 raadsheer in den Hoogen Raad. Orden: ridder in de orde van den Nederl. Leeuw. Woonplaats: 's-Gravenhage.

THIANGE (F. N.), geb. 1850, werd opgeleid aan de Kon. Mil. Academie; in 1888 bevorderd tot ritmeester bij het 3e reg. huzaren; in 1896 tot majoor bij den generalen staf; is sedert 1899 luitenant-kolonel, toegevoegd aan den chef van den generalen staf. Orden: officier in de orde van Oranje Nassau; ridder in de orde van den Verlosser van Griekenland. Woonplaats: 's-Gravenhage.

THIEL (Jacobus Johannes van), geb. 1843 te Haarlem, studeerde aan het Seminarium der Oud-Bisschoppelijke Cleresie te Amersfoort; was van 1868-1885 pastoor te Enkhuizen; is sedert 1885 president van en sedert 1886 tevens hoogleeraar in de Godgeleerdheid aan genoemd Seminarium te Amersfoort; is voorts curator van het Gymnasium aldaar. Woonplaats: Amersfoort.

THIEL (J. J. van), is sedert 1879 luitenant-kolonel, militie-commissaris in het 1e district van N.-Brabant. Woonplaats: 's-Hertogenbosch.

THIEME (mr. Herman Carel Anton), geb. 1828 te Zutphen, promoveerde in 1852 aan de Universiteit te Groningen tot doctor in de beide rechten en werd in 1854 benoemd tot grif-

fier bij het kantongerecht te Winschoten; in 1858 tot subst.-officier van Justitie te Appingedam; in 1862 tot officier van Justitie aldaar; in 1867 tot idem te Middelburg en was van 1869-1896 officier van Justitie te Groningen; is sedert 1889 lid der Provinciale-, sedert 1896 lid van Gedeputeerde Staten van Groningen. Orden: ridder in de orde van den Nederl. Leeeuw. Woonplaats: Groningen.

THIJM, zie **ALBERDINGK THIJM**.

THOMAS, zie **SIMON THOMAS (dr. J. C. A.)**.

THOMÉSE (F. A.), geb. 1846 te Leiden, was van 1897-1900 kolonel-intendant, directeur der centrale magazijnen van militaire kleeding en uitrusting te Amsterdam en is sedert 1900 generaal-majoor, hoofd-intendant te 's-Gravenhage. Orden: ridder in de orde van den Nederl. Leeuw. Woonplaats: 's-Gravenhage.

THÖNE (mr. Anthony Wilhelm), geb. 1846 te Amsterdam, promoveerde aan de Universiteit te Leiden, in 1873, tot doctor in de rechten, op proefschrift „Bijdrage tot de geschiedenis van het onderscheidingskenmerk tusschen moord en doodslag", en werd in 1874 benoemd tot griffier bij het kantongerecht te Beverwijk; in 1877 tot subst.-griffier bij de arr.-rechtbank te Haarlem en is sedert 1879 auditeur-militair in het 4e militair arrondissement te Haarlem, tevens sedert 1889 directeur van Teyler's Stichting aldaar. Woonpl.: Haarlem.

THOOFT (mr. Theodorus), geb. 1857 te Zalt-Bommel, promoveerde in 1881 aan de Universiteit te Leiden tot doctor in de rechtswetenschap, op proefschrift „Aanteekeningen op de artt. 655 volg. van het B. W."; was van 1884-1887 griffier bij het kantongerecht te Druten; van 1887-1893 idem te Zalt-Bommel; van 1893-1899 kantonrechter te Harderwijk en is sedert 1899 idem te Gorinchem. Woonplaats: Gorinchem.

THORBECKE (mr. Willem), geb. 1843 te Leiden,

promoveerde in 1867 aan de Universiteit aldaar tot doctor in de rechten, op proefschrift „Iets over de verbindtenis tot schadevergoeding wegens onregtmatige daad"; is sedert 1888 landsadvocaat. Schreef o. m. een Commentaar op de Onteigeningswet en eenige opstellen in tijdschriften. Orden: ridder in de orde van den Nederl. Leeuw. Woonplaats: 's-Gravenhage.

TICHELAAR (mr. Paul August), geb. 1861 te Ootmarsum, promoveerde aan de Universiteit te Utrecht tot doctor in de rechtswetenschap, in 1885, op proefschrift „Begrip en toepassing der culpa lata in het Romeinsche recht"; werd in 1892 benoemd tot subst.-griffier bij de arr.-rechtbank te Amsterdam; in 1894 tot lector aan de Universiteit te Leiden en is sedert 1897 hoogleeraar in het romeinsch recht en zijne geschiedenis aldaar. Voornaamste werken: „Herziene en voltooide uitgave van Modderman's Handboek van het Romeinsche recht". Woonplaats: Leiden.

TIENEN (mr. Hendrik Johan Christiaan van), geb. 1861 te Amsterdam, promoveerde in 1886 aan de Universiteit aldaar tot doctor in de rechts- en staatswetenschappen, op proefschrift (staatsw.) „Het dwangrecht van het centraal gezag tegenover de gemeente als onderdeel van den staat" en werd in 1887 benoemd tot Burgemeester van Wormerveer; is sedert 1895 Burgemeester van Zaandam en sedert 1896 lid der Prov. Staten van Noord-Holland. Orden: ridder 3e kl. der orde van St. Anna van Rusland. Woonplaats: Zaandam.

TIENHOVEN (mr. Cornelis Hendricus van), geb. 1846 te De Werken en Sleewijk, is directeur van de Nederlandsche Bank te Amsterdam; voorts voorzitter van het bestuur van het Instituut tot onderwijs van blinden en het gesticht voor volwassen blinden aldaar; tevens commissaris van Nederlandsch Mettray. Woonplaats: Amsterdam.

TIENHOVEN (mr. Gijsbert van), geb. 1841 te

De Werken en Sleewijk, studeerde aan de Universiteit te Utrecht en promoveerde aldaar, in 1866, tot doctor in de beide rechten, op proefschrift „Beschouwingen over regtspersoonlijkheid"; vestigde zich te 's-Gravenhage, alwaar hij benoemd werd tot referendaris bij het Dep. van Justitie, welk ambt hij nederlegde in 1869 wegens zijne benoeming tot hoogleeraar aan het Athenaeum Illustre te Amsterdam; was na 1874 wethouder van Amsterdam, lid der Provinciale Staten en van de Tweede Kamer; hij werd in 1879 benoemd tot Burgemeester van Amsterdam en in 1880 gekozen tot lid van de Eerste Kamer voor Noord-Holland; was van 1891-1894 Minister van Buitenlandsche Zaken; is sedert 1897 Commissaris der Koningin in Noord-Holland. Orden: commandeur in de orde van den Nederl. Leeuw; grootkruis in de orde van de Eikenkroon, in de orde van Mauritius en Lazarus, enz. Woonplaats: Haarlem.

TIJDENS (B. L.), geb. 1858 te Nieuw-Beerta, was van 1891-1901 lid der Tweede Kamer voor Winschoten. Orden: ridder in de orde van den Nederl. Leeuw. Woonplaats: Nieuw-Beerta.

TIJSSEN Jr. (Joseph), geb. 1871 te Roermond, genoot zijn muzikale opleiding aan het Conservatorium te Brussel en is thans als solorepetitor verbonden aan de Nederl. Opera. Woonplaats: Amsterdam.

TIJSSEN, geb. **BREMERKAMP (Anna)**, geb. 1871 te Rotterdam, genoot zangonderricht o. a. van Heijblom en is thans verbonden aan de Nederl. Opera. Woonplaats: Amsterdam.

TILANUS (dr. Jan Willem Reinier), geb. 1823 te Arnhem, was van 1873-1893 hoogleeraar in de heelkunde aan de Universiteit te Amsterdam. Orden: ridder in de orde van den Nederl. Leeuw en in de Pruisische Kroonorde; commandeur in de orde van Oranje Nassau. Woonplaats: Amsterdam.

TIMMERS VERHOEVEN (Louis Johannes Ma-

rius), geb. 1843 te Dordrecht, werd in 1866 benoemd tot surnumerair der registratie en domeinen; in 1871 tot ontvanger te Zevenaar; in 1872 tot idem te Sliedrecht; in 1881 tot inspecteur te Heerenveen; in 1884 tot idem te Nijmegen en is sedert 1898 directeur der registratie en domeinen voor Friesland, Groningen en Drenthe. Orden: ridder in de orde van den Nederl. Leeuw. Woonpl.: Leeuwarden.

TIMMNER (Christiaan), geb. 1859 te Den Helder, genoot zijn muzikale opleiding aan de Kon. Muziekschool te 's-Gravenhage en het Conservatorium te Brussel; maakte deel uit van de Duitsche Opera te Rotterdam; daarna te Arnhem; van het Bilse-orkest te Berlijn en is sedert 1888 concertmeester aan het Concertgebouworkest te Amsterdam en vioolleeraar aldaar. Woonplaats: Amsterdam.

TINDAL (George August baron), geb. 1839 te 's-Gravenhage, werd in 1855 benoemd tot adelborst 1e kl.; in 1857 tot luitenant ter zee 2e kl. en op verzoek eervol ontslagen; was van 1872-1874 wethouder van Amsterdam en is directeur en commissaris van verscheidene stoomvaartmaatschappijen en industrieele ondernemingen aldaar; nam in 1858 deel aan de militaire expeditie naar Reteh (Oostkust van Sumatra); was kamerheer in buitengewonen dienst van wijlen Z. M. Koning Willem III en is dit thans van H. M. de Koningin. Orden: ridder van de Militaire Willemsorde 4e kl.; ridder in de orde van den Nederl. Leeuw; commandeur van de orde van Oranje Nassau; officier van de Eikenkroon; commandeur met de ster van den Witten Valk van Saksen Weimar; commandeur met de ster van de Wendische Kroon van Mecklenburg Schwerin; commandeur van de Koninklijke Kroon-orde van Pruisen; officier van het Legioen van Eer; commandeur met de ster van de orde van het Borstbeeld van den Bevrijder van Venezuela. Woonplaats: Hilversum.

TJARDA VAN STARKENBORGH STACHOU-

WER (Jhr. mr. E.), geb. 1859 te Maarsseveen, promoveerde in 1882 aan de Universiteit te Groningen tot doctor in de rechtswetenschap, op proefschrift „Eenige punten uit de leer der overneming van schuld door overeenkomst"; was van 1887-1900 notaris te Groningen en is sedert 1900 Burgemeester van Groningen. Woonplaats: Groningen.

TJASSENS, zie **DITTLOF TJASSENS (L. A.)**.

TJEENK, zie **LEUVELING TJEENK (mr. J. J.)**.

TONCKENS (mr. J.), geb. 1857 te Hoogeveen, promoveerde in 1889 aan de Universiteit te Groningen tot doctor in de rechtswetenschap, op proefschrift „Artt. 747 en 748 B. W." werd in 1897 benoemd tot kantonrechter-plaatsv. te Hoogeveen en is sedert 1898 griffier bij het kantongerecht aldaar. Woonplaats: Hoogeveen.

TONCKENS J.L.zn. (mr. Warmolt), geb. 1848 te Peize (Drenthe), studeerde aan de Universiteit te Groningen en promoveerde in 1873 aldaar tot doctor in de rechten, op proefschrift „De rechtspraak in Kerkelijke Zaken"; vestigde zich als advocaat te Groningen; was eenigen tijd werkzaam als redacteur der „Provinciale Groninger Courant" en werd sedert benoemd tot schoolopziener in het 5e district der provincie Groningen; was rentmeester der stadsbezittingen van Groningen, totdat hij in 1886 naar Suriname vertrok wegens zijne benoeming tot gouvernements-secretaris; is sedert 1896 Gouverneur van Suriname. Orden: ridder in de orde van den Nederl. Leeuw. Woonplaats: Paramaribo.

TOUR VAN BELLINCHAVE (mr. M. W. baron du), geb. 1835 te Leeuwarden, promoveerde in 1859 aan de Universiteit te Utrecht tot doctor in de rechten, op proefschrift „Geschiedenis der regtsmagt van Gedeputeerde Staten sedert 1581 tot op onzen tijd"; werd in 1869 benoemd tot koninklijk[illegible] in 1883

tot opperceremoniemeester van Z. M. den Koning; was voorts van 1883-1888 Minister van Justitie. Orden: ridder in de orde van den Nederl. Leeuw en grootkruis van een groot aantal buitenlandsche orden. Woonplaats: 's-Gravenhage.

TOURNIAIRE (Ernest Jean Joseph Bachigaloupi), geb. 1850 te Dordrecht, verbond zich in 1867 aan het tooneelgezelschap van Louis Bouwmeester, Bamberg & Co.; in 1869 aan dat van Valois te 's-Gravenhage en is sedert 1876 verbonden aan de Kon. Vereeniging „Het Nederlandsch Tooneel." Woonplaats: Amsterdam.

TRAVAGLINO (mr. Jacobus Antonius Nicolaas), geb. 1831 te Haarlem, promoveerde in 1855 aan de Universiteit te Leiden tot doctor in de rechten en was van 1855-1894 advocaat te Amsterdam; is sedert 1888 lid der Tweede Kamer voor Druten. Orden: ridder in de orden van den Nederl. Leeuw en van den H. Gregorius den Grooten. Woonplaats: 's-Gravenhage.

TREUB (dr. Hector), geb. 1856 te Voorschoten, promoveerde in 1878 aan de Universiteit te Leiden tot doctor in de geneeskunde, op proefschrift „Over reflexparalyse en neurites migrans"; werd in 1879 benoemd tot assistent bij de heelkunde en in 1887 tot hoogleeraar aan genoemde Universiteit; is sedert 1896 hoogleeraar in de verloskunde en gynaecologie aan de Universiteit te Amsterdam; is eerelid van verscheidene buitenlandsche geleerde genootschappen. Voornaamste werken: „Leerboek der Gynaecologie"; „Leerboek der Verloskunde"; „Onderzoekingen over bekkenpathologie." Orden: ridder van het Legioen van Eer. Woonplaats: Amsterdam.

TREUB (mr. Marie Willem Frederik), geb. 1858 te Voorschoten, werd in 1880 candidaat-notaris; promoveerde in 1885 te Utrecht tot doctor in de rechtswetenschap, op proefschrift „Ontwikkeling en verband van de Rijks-, Provinciale- en Gemeentebelastingen in Nederland. I.";

schreef o. a.: „De wiersizzery fen alde Foekje fen Heech", het tooneelspel „Oan de Sédyk", de politieke brochures „Fy Lútsen" en „Nei de Stoarm" (1885); gaf met O. H. Sytstra den dichtbundel „It jonge Fryslân" uit (1880) en in 1888-1891 het tijdschrift „For hûs en hiem." Bovendien gaf hij uit het „Ny Frysk Lieteboek"; promoveerde in 1888 aan de Universiteit te Groningen tot doctor in de rechtswetenschap, op proefschrift „Art. 165 van het W. v. Strafv." en vestigde zich als advocaat te Leeuwarden. Nadat hij in verscheidene processen voor werkstakende arbeiders enz. was opgetreden, nam hij in 1892 de redactie van „De Sneeker Courant" op zich, die met 1 Jan. 1893 onder den naam van „De Nieuwe Tijd" naar Amsterdam werd verplaatst. In 1893 vestigde hij zich te Utrecht, waar hij redacteur werd van het door hem opgerichte socialistisch blad „De Baanbreker", welk blad na de oprichting der Soc.-Dem. Arbeiderspartij onder den titel „De Sociaaldemocraat" het orgaan dier partij werd. Van af April 1900 geeft deze partij het dagblad „Het Volk" uit, waarvan Tr. hoofdredacteur is. Hij was van 1897-1901 lid der Tweede Kamer voor Tietjerksteradeel en is sedert 1901 advocaat te Haarlem. Woonplaats: Haarlem.

ROMP (mr. T. S.), geb. 1860 te Leeuwarden, promoveerde in 1884 aan de Universiteit te Leiden tot doctor in de rechtswetenschap, op proefschrift „Pand en hypotheek in faillissement"; was van 1888-1894 subst.-griffier bij de arr.-rechtbank te Leeuwarden; van 1894-1901 rechter te Heerenveen en is sedert 1901 idem te Zutphen. Woonplaats: Zutphen.

ROMP VAN HOLST (A. M.), geb. 1854 te Delfshaven, is houthandelaar te Amsterdam en sedert 1883 majoor-commandant der d.d. schutterij te Amersfoort. Orden: ridder in de orde van den Nederl. Leeuw. Woonplaats: Amersfoort.

TRUIJEN (Petrus Joannes), geb. 1838 te Weert, verkreeg in 1862 het diploma als landmeter; was

van 1869-1873 secretaris der gemeente Meijel; van 1873-1876 wethouder te Weert; van 1894-1901 lid der Tweede Kamer voor het district Weert; is sedert 1895 Burgemeester van Meijel en sedert 1886 lid der Prov. Staten van Limburg; is voorts voorzitter van den Zuid-Nederlandschen Zuivelbond en van den Limburgschen Landbouwbond. Woonplaats: Meijel.

TRUIJENS (mr. P. A. J. L.), geb. 1852, promoveerde in 1877 aan de Universiteit te Leiden tot doctor in de rechten; werd in 1881 benoemd tot kantonrechter-plaatsverv. te Roermond en is sedert 1887 griffier bij het kantongerecht aldaar. Woonplaats: Roermond.

TUERENHOUT (Floris Adolph Vincent Willem Hendrik van), geb. 1839 te Grave, werd opgeleid aan de Kon. Mil. Academie; in 1895 gepensionneerd met den rang van generaal-majoor en benoemd tot militie-commissaris te Haarlem. Orden: ridder in de orde van den Nederl. Leeuw; officier in de orde van Oranje Nassau. Woonplaats: Haarlem.

TURK (G.), is sedert 1892 hoofdingenieur der Marine in de directie te Willemsoord. Orden: ridder in de orde van den Nederl. Leeuw. Woonplaats: Willemsoord.

TURK (mr. J. K. H.), geb. 1861 te Utrecht, promoveerde in 1886 aan de Universiteit aldaar tot doctor in de rechtswetenschap, op proefschrift „Beschouwingen over muntmisdrijven"; was van 1890-1897 ambtenaar van het O. M. bij de kantongerechten in het arr. Almelo en is sedert 1897 subst.-officier van Justitie te Middelburg. Woonplaats: Middelburg.

TURK (P. I.), is sedert 1891 hoofdingenieur der Marine in de directie te Amsterdam. Orden: ridder in de orde van den Nederl. Leeuw; officier in de orde van Oranje Nassau. Woonplaats: Amsterdam.

TUSSENBROEK (Hendrika van), geb. 1854 te

Utrecht, vestigde zich als muziekonderwijzeres aldaar. Voornaamste werken: Kinderliederen, „De drie kaboutertjes"; enz. enz. Woonplaats: Utrecht.

TUTEIN NOLTHENIUS, zie **NOLTHENIUS (H. P. J. TUTEIN).**

TUYMELAAR (mr. Hendrik), geb. 1861 te Heerenveen, promoveerde aan de Universiteit te Leiden, in 1888, tot doctor in de rechtswetenschap, op proefschrift „Eenige opmerkingen over art. 845 B. W." en werd in 1892 benoemd tot griffier bij het kantongerecht te Haarlemmermeer; werd in 1901 op verzoek eervol ontslagen en is thans gedelegeerd lid van den Raad van Beheer en administrateur van de Industrie-Bank te Haarlem. Woonplaats: Bloemendaal.

TYDEMAN (mr. Meinard), geb. 1854 te Tiel, promoveerde in 1880 aan de Universiteit te Utrecht tot doctor in de rechtswetenschap, op proefschrift „Bijdrage tot de geschiedenis der Bodemerij" en is sedert dat jaar advocaat te Breda; was van 1883-1894 schoolopziener in het arrondissement Zevenbergen en is sedert 1891 lid der Tweede Kamer voor Tiel. Orden: ridder in de orde van den Nederl. Leeuw. Woonplaats: Breda.

TYSSENS (mr. Herman Johannes Marius), geb. 1852 te Dordrecht, promoveerde in 1875 aan de Universiteit te Leiden tot doctor in de beide rechten; was van 1885-1899 rechterplaatsverv. en is sedert 1899 rechter te Dordrecht. Woonplaats: Dordrecht.

UHLENBECK (dr. Christianus Cornelius), geb. 1866 te Voorburg, promoveerde aan de Universiteit te Leiden, in 1888, tot doctor in de Nederlandsche letteren, op proefschrift „De verwantschap tusschen de Germaansche en Baltoslavische talen"; werd in 1892 benoemd tot hoogleeraar in het Sanskrit en de vergelijkende taalwetenschap te Amsterdam, en is sedert 1899

hoogleeraar in Gotisch, Angelsaksisch, enz. te Leiden; was van 1891-1892 medewerker aan het Nederl. Woordenboek. Voorn. werken: verslag omtrent archief-onderzoekingen in Rusland; etymologische woordenboeken van het Gotisch en het Sanskrit; Indische klankleer; en verscheidene tijdschrift-artikelen. Woonplaats: Leiden.

UIJE PIETERSE (mr. Theunis Jacobus Johannes van), geb. 1855 te Vlissingen, studeerde aan de Universiteit te Leiden en promoveerde aldaar tot doctor in de rechtswetenschap, in 1882, op proefschrift „Conflicten tusschen artt. 45 en 1121 B. W."; vestigde zich in 1884 als advocaat-procureur te 's-Gravenhage, werd in 1888 benoemd tot kanselier-rechtsgeleerde en hulptolk bij het Nederl. gezantschap te Constantinopel en in 1893 tot kanselier-rechtsgeleerde bij dat gezantschap en consul der Nederlanden aldaar. Orden: ridder in de orde van Oranje-Nassau; commandeur in de Turksche orde van Medjidié. Woonplaats: Constantinopel.

UITERWIJK (mr. Jacobus Hendricus), geb. 1840 te Zwolle; was van 1865-1869 Doopsgezind predikant achtereenvolgens te Tjallebird, Warga en Hoorn; promoveerde in 1873 aan de Universiteit te Utrecht tot doctor in de rechten; was van 1873-1877 advocaat te Utrecht; van 1877-1884 subst.-griffier te Rotterdam, van 1884-1895 advocaat en procureur, tevens rechter-plaatsverv. aldaar en is sedert 1895 kantonrechter te Rotterdam. Woonplaats: Rotterdam.

UITTERDIJK, zie **NANNINGA UITTERDIJK (mr. J.)**.

UMBGROVE (mr. Johan Herman Frederik), geb. 1832 te Almen bij Zutphen, promoveerde aan de Universiteit te Utrecht tot doctor in de rechten en was achtereenvolgens: surnumerair bij den dienst van 's Rijks schatkist, Rijksbetaalmeester te Almelo, te Assen en te

Maastricht en is thans in gelijke betrekking te Arnhem. Orden: officier in de orde van Oranje Nassau. Woonplaats: Arnhem.

UMBGROVE (mr. Wilhelm Johan Lubbert), geb. geb. 1830 te Amsterdam, promoveerde in 1852 aan de Universiteit te Utrecht tot doctor in de rechten; was van 1857-1867 subst.-griffier en is sedert 1867 griffier bij de arr.-rechtbank te Zutphen. Orden: ridder in de orde van den Nederl. Leeuw. Woonplaats: Zutphen.

UMBGROVE, zie **LULOFS UMBGROVE (mr. H. J. v.)**.

URLUS (Jacobus) geb. 1867 te Hergenrath, kwam in 1869 te Tilburg; sloot zich daar aan bij verschillende zangvereenigingen en is thans verbonden aan de Nederlandsche Opera. Woonplaats: Amsterdam.

UYTTENBOOGAART (mr. F.), geb. 1843 te Loenen op de Veluwe, promoveerde in 1868 aan de Universiteit te Utrecht tot doctor in de rechten; was van 1869-1872 griffier bij het kantongerecht te Enkhuizen; van 1872-1875 idem te Zalt-Bommel; van 1875-1877 kantonrechter te Nijkerk en is sedert 1877 rechter in de arr.-rechtbank te Tiel. Woonplaats: Tiel.

UYTTENHOOVEN (Louis Eliza), geb. 1840 te Vlissingen, werd in 1860 benoemd tot surnumerair der directe belastingen, invoerrechten en accijnzen; in 1864 tot controleur; in 1890 tot provinciaal inspecteur in Limburg; in 1893 tot directeur in Noord-Brabant en is sedert 1897 idem voor Zuid-Holland. Orden: ridder in de orde van den Nederl. Leeuw. Woonplaats: Rotterdam.

VADER, zie **VOORST VADER (mr. P. J. F. v.)**.

VALETON (dr. Isaäc Marinus Josué), geb. 1850 te Groningen, promoveerde aan de Universiteit aldaar, in 1874, tot doctor in de klassieke letteren, op proefschrift over „M. Valerius Mes-

salla Corvinus"; was van 1873-1874 leeraar in de geschiedenis aan de H. B. S. en het Gymnasium te Kampen; van 1874-1877 praeceptor in Latijn en Grieksch aan het Gymnasium te Groningen; van 1877-1879 idem te Rotterdam en is sedert laatstgenoemd jaar hoogleeraar in de oude geschiedenis en Romeinsche antiquiteiten aan de Amsterdamsche Universiteit; is voorts sedert 1890 lid der Koninklijke Academie van Wetenschappen. Voornaamste werken: „De Polybii fontibus" (1879); vele bijdragen in wetenschappelijke tijdschriften, o. m. in de „Mnemosyne", waarvan prof. V. mede-redacteur is. Woonplaats: Amsterdam.

VALETON Jr. (dr. Josué Jean Philippe), geb. 1848 te Groningen, promoveerde aan de Universiteit aldaar tot doctor in de Godgeleerdheid, op proefschrift „Jesaja volgens zijn algemeen als echt erkende geschriften"; was van 1872-1875 predikant bij de Nederl. Herv. Gem. te Varik; van 1875-1877 idem te Bloemendaal; is sedert 1877 hoogleeraar in de Godgeleerdheid te Utrecht; is mede-oprichter en redacteur van het vroegere tijdschrift „Studiën, theologisch tijdschrift" en van „Overdenkingen." Voornaamste werken: „Over profeten des Ouden Verbonds"; „Psalm XXII"; „Toespraken"; „Amos en Hosea, een hoofdstuk uit de geschiedenis van den Israëlietischen godsdienst"; „De boom der kennis van het goed en het kwaad"; „Elia en Achab"; „Profeet contra profeet"; „Die Israeliten" in: „Handbuch der Religionsgeschichte" (2te Aufl., herausg. von Prof. Dr. P. D. Chantepie de la Saussaye); enz. Orden: ridder in de orde van den Nederl. Leeuw. Woonplaats: Utrecht.

VALKENBURG (mr. Johan Frederik Theodoor van), geb. 1817 te Haarlem, promoveerde in 1839 aan de Universiteit te Leiden tot doctor in de rechten; was van 1844-1853 kantonrechter-plaatsverv. te Haarlem; van 1853-1856 rechter te Hoorn; van 1856-1860 kantonrechter te Haarlem; van 1860-1861 kantonrechter-plaatsv. aldaar; van 1861-1875 raadsheer in

het prov. gerechtshof van Noord-Holland; van 1875-1884 vice-president en van 1884-1901 president van het gerechtshof te Amsterdam. Orden: commandeur in de orde van den Nederl. Leeuw. Woonplaats: Amsterdam.

VEDER (mr. William Robert), geb. 1854 te Dordrecht, promoveerde aan de Universiteit te Leiden tot doctor in de rechtswetenschap, in 1882, op proefschrift „Historische kenschets van den privaatrechtelijken toestand der vrouw in ons Burg. Wetboek"; werd in 1886 benoemd tot ambtenaar bij het gemeente-archief te Amsterdam; in 1887 tot commies, in 1892 tot adj.-archivaris en is sedert 1893 archivaris der gemeente Amsterdam. Voornaamste werken: „Brieven van Daniel Elsevier aan Nic. Heinsius" (1675-1679), vlg. het H.S. bewaard in de Univ.biblioth. te Utrecht, met aant. (1890); „Het Amsterdamsch archief, historisch geschetst door Barth. Penn", Eigen Haard (1893); „Levensbericht van mr. N. de Roever", in de Ber. van de Mij. van Nederl. Lett. (1893); „De herziene officiëele voorstelling van het wapen van Amsterdam, historisch toegelicht" (1900); „Maximiliaan, Koning van een Ned. Rijk, en de heer Moes, zijn wapenheraut" (n. a. v. een bijdr. over de A. wapenkroon in het Jaarboekje van A. 1901), Handlbk. 2 Dec. 1900; „Levensbericht van A. I. M. Brouwer Ancher", in de Ber. van de Mij. van Nederl. Lett. (1901). Woonplaats: Amsterdam.

VEECKENS, zie **ZEGERS VEECKENS**.

VEEGENS (mr. Jacob Dirk), geb. 1845 te 's-Gravenhage, promoveerde aan de Universiteit te Leiden tot doctor in de rechten, op proefschrift „De banken van leening in Noord Nederland tot het einde der 18e eeuw"; was van 1881-1888 griffier van de Tweede Kamer en van 1888-1901 lid dier Kamer; was als griffier van de Tweede Kamer secretaris van de commissie van enquête (1886-1887); later als lid van de Tweede Kamer lid van de staatscommissie van arbeidsenquête (1890-1894),

tevens voorzitter van de 2e afdeeling dier commissie (noordelijk deel des lands); voorts lid van de staatscommissie voor de Zuiderzee (1892-1894). Schreef vele artikelen in tijdschriften over sociaal-politieke onderwerpen, vooral in de „Vragen des Tijds" en in de „Gids"; voorts werken over: faillietrecht; auteursrecht; schets van het burgerlijk recht (deze laatste nog niet voltooid). Orden: ridder in de orde van den Nederl. Leeuw. Woonplaats: 's-Gravenhage.

VEEN (mr. Rienk van), geb. 1865 te Lemmer, promoveerde in 1892 te Utrecht tot doctor in de rechtswetenschap, op proefschrift „Verzekering van de Assurantie-premie"; was van 1892-1901 advocaat en procureur te Groningen; werd in 1901 voor het district Dokkum tot lid der Tweede Kamer gekozen en vestigde zich daarna in October 1901 als advocaat en procureur te 's-Gravenhage. Woonplaats: 's-Gravenhage.

VEEN (dr. Sietse Douwes van), geb. 1856 te Lemmer, studeerde aan de Universiteit te Utrecht en promoveerde in 1888 aldaar tot doctor in de Godgeleerdheid op proefschrift „De gereformeerde kerk van Friesland in de jaren 1795-1804"; bekleedde het predikambt achtereenvolgens te Molkwerum (1881), Rijperkerk (1884), Dedemsvaart (1886), Groningen (1887), Rotterdam (1896) en werd in 1896 benoemd tot hoogleeraar in de Godgeleerdheid aan de Universiteit te Utrecht, welk ambt hij aanvaardde met een rede: „Het academisch onderwijs in de geschiedenis van het Christendom." Voornaamste werken: „Voor twee honderd jaren, schetsen van het leven onzer Gereformeerde vaderen" (1886); „Uit de vorige eeuw" (1887); „Zondagsrust en Zondagsheiliging in de 17e eeuw" (1890); „Voor elken dag" (1896); „Kracht tot arbeid, toespraken tot studenten" (1900); met prof. Reitsma te Groningen gaf hij uit: „Acta der prov. en part. Synoden, gehouden in de Noordel. Nederlanden gedurende de jaren 1572-1620", dl. I-VIII

(Gron. 1892-1898); verder schreef hij tal van artikelen in verschillende tijdschriften; hij is medewerker aan de derde uitgave der „Real-Encyklopädie für prot. Theologie und Kirche" (Leipzig; redactie v. prof. Hauck). Orden: ridder in de orde van den Nederl. Leeuw. Woonplaats: Utrecht.

VEENSTRA (Willem Cornelis), geb. 1843 te Banda Neira (Ned.-Indië), trad in 1857 in Ned.-Ind. dienst als geëmployeerde ter Algem. Secretarie te Batavia, doorliep daarin verscheidene rangen en werd in 1869 bevorderd tot hoofdcommies. Van het in 1871 hem verleend verlof naar Europa maakte hij gebruik om aan de Universiteit te Leiden te studeeren, waarna hij in 1874 promoveerde tot doctor in de beide rechten. Werd na zijn terugkeer in Nederl.-Indië achtereenvolgens benoemd tot Referendaris bij het Departement van Justitie (1875); Lid in den Raad van Justitie te Batavia (1876); Voorzitter van de Landraden te Meester Cornelis en Bekasie (1879); Officier van Justitie te Soerabaja (1880); vice-president van den Raad van Justitie te Batavia (1882); Officier van Justitie aldaar (1884); Raadsheer in het Hoog Gerechtshof van Nederl.-Indië (1887); President van den Raad van Justitie te Batavia (1894); Vice-President bij het Hoog Gerechtshof van Nederl.-Indië (1894); Procureur-generaal bij dat Hof (1897); werd in 1900 op zijn verzoek eervol uit 's lands dienst ontslagen. Orden: ridder in de orde van den Nederl. Leeuw. Woonplaats: 's-Gravenhage.

VEER (mr. F. J. J. L. de), geb. 1843, promoveerde in 1868 aan de Universiteit te Utrecht tot doctor in de rechten; was van 1870-1874 subst.-griffier te Brielle; van 1874-1877 idem te Rotterdam; van 1877-1891 idem te 's-Gravenhage en is sedert 1891 griffier bij het Gerechtshof aldaar. Woonplaats: 's-Gravenhage.

VEEREN (mr. J. F. W.), geb. 1842, promoveerde in 1872 aan de Universiteit te Groningen tot doctor in de rechten; was van 1873-1877 grif-

fier bij het kantongerecht te Naaldwijk; werd in 1877 benoemd, eerst tot subst.-griffier bij de rechtbank te Alkmaar, daarna tot griffier bij het kantongerecht te Woerden, en is sedert 1888 kantonrechter te Brielle. Woonplaats: Brielle.

VEGT (J. van der), geb. 1832 te Bolsward, Hoofdingenieur 1e kl. van den Rijks-waterstaat met onbepaald verlof sedert 1875, Hoofdingenieur bij den provincialen waterstaat in Zuid-Holland. Orden: ridder in de orde van den Nederl. Leeuw. Woonplaats: 's-Gravenhage.

VELDE (mr. E. van de), geb. 1852, promoveerde in 1878 aan de Universiteit te Leiden tot doctor in de rechten; was van 1880-1888 subst.-griffier bij de arr.-rechtbank te Amsterdam en is sedert 1888 subst.-griffier bij het Gerechtshof aldaar. Woonplaats: Amsterdam.

VELDE (mr. Henri Adolphe van de), geb. 1855 te Banjoemaas, promoveerde in 1880 aan de Universiteit te Leiden tot doctor in de rechtswetenschap, op proefschrift „Opmerkingen over art. 421 B. W."; was van 1880-1883 burgemeester van Bodegraven en van 1883-1901 burgemeester van Loosduinen; van 1890-1894 en van 1897 tot heden lid der Tweede Kamer voor Delft; sedert 1901 lid van Gedeputeerde Staten van Zuid-Holland. Orden: ridder in de orde van den Nederl. Leeuw. Woonplaats: Loosduinen.

VELTHUIJS, zie **SCHOUT VELTHUIJS (mr. J. M.).**

VEN (dr. E. van der), geb. 1833 te Edam, was van 1864-1879 directeur der H. B. S. te Haarlem. Woonplaats: Haarlem.

VEN (Willem van de), geb. 1834 te Schijndel, priester gewijd in 1860; sedert 1892 Bisschop van 's-Hertogenbosch; is Huisprelaat van Z. H. den Paus, assistent-bisschop bij den Pauselijken Troon, Romeinsch graaf. Orden: ridder

in de orde van den Nederl. Leeuw. Woonplaats: 's-Hertogenbosch.

VENING MEINESZ (mr. Sjoerd Anne), geb. 1833 te Harlingen, promoveerde in 1856 aan de Universiteit te Leiden tot doctor in de rechten, op proefschrift „Geschiedenis der staatsregtelijke bepalingen betrekkelijk de vervaardiging van wetten en algemeene beginselen, die hierbij behooren te gelden"; was van 1860-1866 redacteur van het „Alg. Handelsblad"; van 1869-1872 wethouder van Amsterdam; van 1872-1881 lid der Tweede Kamer voor Amsterdam; van 1881-1891 Burgemeester van Rotterdam en van 1891-1901 idem van Amsterdam; is voorts sedert 1884 lid der Eerste Kamer voor Zuid-Holland. Orden: commandeur in de orde van den Nederl. Leeuw; officier in de Leopoldsorde van België; ridder 3e kl. in de orde van den Dubbelen Draak van China; commandeur in de orde van het Legioen van Eer; ridder 2e kl. in de Pruisische Kroon-orde; ridder 2e kl. in de Kroon-orde van Siam; ridder 2e kl. in de orde van den Leeuw en de Zon van Perzië; commandeur in de Wendische Kroonorde van Mecklenburg Schwerin; commandeur met de ster in de orde van den Witten Valk van Saksen-Weimar-Eisenach. Woonplaats: Amsterdam.

VERBOON (Gerrit Hendrik), geb. 1835 te Zeddam, werd gepensionneerd als officier van administratie 1e kl. der Kon. Ned. Marine en was tot 1901 burgemeester van Zevenbergen. Orden: ridder in de orde van den Nederl. Leeuw. Woonplaats: Zevenbergen.

VERBRUGGE, zie **VIRULY VERBRUGGE (W. A.)**.

VERDAM (dr. Jacob), geb. 1845 te Amsterdam, promoveerde in 1872 aan de Universiteit te Leiden tot doctor in de letteren; was van 1869-1878 praeceptor aan het Gymnasium te Leiden; van 1878-1891 hoogleeraar te Amsterdam en is sedert 1891 hoogleeraar te Leiden,

voorts sedert 1882 lid der Kon. Academie van Wetenschappen. Voornaamste werken: „Het Middelnederlandsch Woordenboek"; uitgaven van middelnederl. teksten: „Seghelijn van Jherusalem"; Episodes uit Maerlant's „Historie van Troyen"; „Spiegel der Sonden", enz.; „Uit de Geschiedenis der Ndl. Taal" (2e uitg., 1902), en tal van tijdschrift-artikelen. Woonplaats: Leiden.

VERHAGEN (Seger), geb. 1848 te Heusden, is sedert 1875 griffier bij het kantongerecht aldaar. Woonplaats: Heusden.

VERHEIJEN (Jhr. mr. Franciscus Xaverius Josephus Marie), geb. 1829 te 's-Hertogenbosch, promoveerde in 1854 aan de Universiteit te Leiden tot doctor in de rechten; was van 1857-1867 kantonrechter te Bergen op Zoom; van 1867-1877 rechter te Breda; van 1877-1880 idem te 's-Hertogenbosch; van 1880-1889 vice-president van de arr.-rechtbank aldaar en is sedert 1889 raadsheer in het Gerechtshof te 's-Hertogenbosch. Woonpl.: 's-Hertogenbosch.

VERHEIJEN VAN ESTVELT (mr. Antonius Johannes Franciscus), geb. 1841 te Boxmeer, promoveerde in 1865 aan de Universiteit te Leiden tot doctor in de rechten; was van 1866-1868 subst.-griffier bij de rechtbank te Nijmegen en is sedert 1868 kantonrechter te Boxmeer. Woonplaats: Boxmeer.

VERHEY (J. B.), geb. 1851 te Werkendam, werd opgeleid aan de Opleiding voor kadetten van het korps mariniers te Amsterdam en in 1870 aangesteld tot 2e luitenant der mariniers; is sedert 1895 luitenant-kolonel bij dat wapen; maakte in 1875 en 1876 de expeditie tegen Atjeh mede en was van 1879-1885 leeraar aan het Kon. Inst. voor de Marine; is sedert 1897 lid der Tweede Kamer voor Rotterdam III. Orden: ridder in de Militaire Willemsorde. Woonplaats: Rotterdam.

VERHOEFF (Justus Cornelis), geb. 1821 te

Utrecht, studeerde aan de Universiteit aldaar in de theologie en werd in 1859 beroepen tot predikant bij de Ned. Herv. Gemeente aldaar. Ds. V. was voorts werkzaam in de navolgende functiën: president van het Provinciaal Kerkbestuur van Utrecht; id. van de Diaconessen-inrichting en van het Bestuur der Werk-inrichting tot ondersteuning en zedelijke ontwikkeling van hulpbehoevende blinden, lid van het alg. college van toezicht op het beheer der goederen en fondsen van de Herv. Gemeenten in Nederland. Orden: ridder in de orde van den Nederl. Leeuw. Woonplaats: Utrecht.

VERHOEFF (mr. P. M. F.), geb. 1852, promoveerde in 1876 aan de Universiteit te Utrecht tot doctor in de rechten, op proefschrift „Het herroepen en vervallen van uiterste wilsbeschikkingen, volgens het Ned. burg. recht"; was van 1877-1887 griffier bij het kantongerecht te Zalt-Bommel en is sedert 1887 kantonrechter aldaar. Woonplaats: Zalt-Bommel.

VERHOEVEN, zie **TIMMERS VERHOEVEN (L. J. M.)**.

VERKERK (G. C. J.), is sedert 1899 directeur van het telegraafkantoor te Rotterdam. Woonplaats: Rotterdam.

VERLOREN VAN THEMAAT (mr. Pieter), geb. 1837 te Dalfsen, promoveerde in 1864 aan de Universiteit te Utrecht tot doctor in de rechten, op proefschrift „De verhouding van den Staat tot het bankwezen"; werd in 1877 benoemd tot advocaat-generaal bij het Gerechtshof te Amsterdam, en is sedert 1879 advocaat-fiscaal bij het Hoog Militair Gerechtshof. Orden: ridder in de orde van den Nederl. Leeuw. Woonplaats: Utrecht.

VERMAES (Stefanus Johannes), geb. 1839 te Hellevoetsluis, verkreeg in 1860 het diploma van ingenieur en was van 1860-1872 sectie-ingenieur bij den spoorwegaanleg Harlingen—Leeuwarden—Groningen; Enschedé—Glaner-

·beek; bij de spoorwegbrug over de Moerdijk; van 1872-1874 sectie-ingenieur bij den aanleg der lijn Rozendaal—Vlissingen; van 1874-1876 tijdelijk ingenieur van den Provincialen Waterstaat van Groningen en is sedert 1876 Hoofdingenieur van den Provincialen Waterstaat van Friesland. Orden: officier in de orde van Oranje Nassau. Woonplaats: Leeuwarden.

VERMEER, zie **LOSECAAT VERMEER.**

VERMEULEN (dr. Petrus Jacobus Franciscus), geb. 1846 te Delft, promoveerde in 1871 aan de Universiteit te Leiden tot doctor in de wis- en natuurkunde; was van 1872-1881 leeraar aan de R. K. bijzondere H. B. S. te Rolduc; van 1880-1901 lid der Tweede Kamer voor Helmond en is sedert 1884 redacteur-directeur van het dagblad „De Tijd." Orden: ridder in de orde van den Nederl. Leeuw, van den H. Gregorius den Grooten en van de Medjidié-orde van Turkije. Woonplaats: Amsterdam.

VERRE (Johannes Lambertus van), geb. 1843 te Vlissingen, werd in 1867 benoemd tot adj.-commies bij de directie der directe belastingen te Groningen en in 1868 te Zutphen; in 1869 tot adj.-commies bij het Departement van Financiën; in 1877 tot commies; in 1879 tot hoofdcommies; in 1882 tot referendaris en is sedert 1883 agent van het Ministerie van Financiën te Amsterdam; sedert 1900 tevens directeur van de Grootboeken der Nationale Schuld; is voorts Rijkscommissaris voor door den Staat gegarandeerde geldleeningen van spoorwegmaatschappijen en lid van den Raad van Toezicht der Rijksverzekeringbank. Orden: ridder in de orde van den Nederl. Leeuw. Woonplaats: Amsterdam.

VERRIJN STUART (dr. C. A.), geb. 1865 te Weesp, promoveerde in 1890 aan de Universiteit te Amsterdam tot doctor in de staatswetenschap, op proefschrift „Ricardo en Marx. Eene dogmatische historische studie"; is directeur van het Centraal Bureau voor

de Statistiek. Woonplaats: 's-Gravenhage.

VERSCHAFFELT (dr. Eduard), geb. 1868 te Gent (België), promoveerde in 1891 aldaar tot doctor in de botanie; was van 1893-1896 assistent van prof. Hugo de Vries te Amsterdam; werd in 1896 benoemd tot buitengewoon, in 1901 tot gewoon hoogleeraar in de botanie en pharmacognosie aldaar. Woonplaats: Amsterdam.

VERSCHUUR, zie **KETWICH VERSCHUUR (mr. H. D. v.)**.

VERSLUIJS, zie **REIGERSBERG VERSLUIJS (Jhr. mr. A. v.)**.

VERSLUYS (Jan), geb. 1845 te Oostburg, was van 1864-1865 werkzaam bij het lager onderwijs te Haarlemmermeer; van 1865-1866 leeraar aan de Burgeravondschool te Haarlem; van 1866-1878 leeraar aan de R. H. B. S. te Groningen en is sedert 1881 leeraar aan de Rijks Normaalschool voor teekenonderwijzers en de Rijksschool voor kunstnijverheid te Amsterdam. Voornaamste werken: „Nieuwe Levensbeschouwing"; „Beginselen der Zielkunde"; een volledige reeks wiskundige leerboeken voor middelbaar en gymnasiaal onderwijs; een methode voor het rekenonderwijs op de lagere school, bestaande uit een handleiding in 5 deelen en een reeks rekenboeken; een methode voor den eersten trap van het leesonderwijs; een gesch. van de opvoeding en het onderwijs, in 4 deelen; een leerboek der perspectief, in 3 deelen. Orden: ridder in de orde van Oranje Nassau. Woonplaats: Amsterdam.

VERSPYCK (Jhr. Gustave Marie), geb. 1822 te Gent (België), doorliep alle officiersrangen bij het wapen der infanterie; werd als luitenant-generaal gepensionneerd en is sedert 1894 adj.-generaal van H. M. de Koningin. Orden: grootkruis in de Militaire Willemsorde; ridder in de orde van den Nederl. Leeuw; comman-

deur in de orde van Oranje Nassau; grootofficier van verscheidene buitenlandsche orden. Woonplaats: 's-Gravenhage.

VERSPYCK (R. P.), geb. 1837 te 's-Hertogenbosch, werd opgeleid bij het Instructie-Bataljon te Kampen, doorliep alle officiersrangen en is sedert 1894 generaal-majoor, lid van het Hoog Militair Gerechtshof. Orden: officier in de orde van de Eikenkroon; commandeur in de orde van den Leeuw en de Zon van Perzië; officier in de orde van Mauritius en Lazarus van Italië. Woonplaats: Utrecht.

VERSTEEG (Hendrik Jacob), geb. 1842 te Wassenaar, is sedert 1894 Burgemeester van Schiedam; voorts sedert 1898 lid der Provinciale Staten van Zuid-Holland. Orden: officier in de orde van Oranje Nassau; ridder in de orde van den Leeuw en de Zon van Perzië. Woonplaats: Schiedam.

VERSTEEG (Hendrik Johannes), geb. 1855 te Arnhem, werd in 1881 benoemd tot onderinspecteur van politie te Rotterdam; in 1883 tot inspecteur van politie te Leeuwarden; in 1894 tot commissaris van politie te Nieuwer-Amstel; in 1896 tot idem te Amsterdam en is sedert 1900 hoofdcommissaris van politie te 's-Gravenhage. Orden: ridder in de orde van Oranje Nassau; officier in de orde van den Leeuw en de Zon van Perzië. Woonplaats: 's-Gravenhage.

VERVLOET (W. J.), is secretaris van het hoofdcomité der Vereen. „Het Ned. Roode Kruis." Orden: ridder in de Militaire Willemsorde; ridder in de orde van den Nederl. Leeuw. Woonplaats: 's-Gravenhage.

VETTER (Jacobus Augustinus), geb. 1837 te 's-Gravenhage, werd opgeleid aan een der toenmalige cursussen ter opleiding voor officier der infanterie bij het Nederl. leger; doorliep de verschillende graden beneden den rang van officier en werd in 1859 benoemd tot 2e luit.

bij het Nederl. leger; in 1860 in dien rang overgeplaatst bij het Ind. leger, doorliep bij dat leger alle rangen tot en met dien van luitenant-generaal en bekleedde in dezen laatsten rang de betrekking van commandant van het leger en chef van het Departement van Oorlog in Nederl.-Indië van 1895-1897; werd in laatstgemeld jaar in den rang van luitenant-generaal gepensionneerd; nam van 1861-1863 deel aan de krijgsverrichtingen in de Z. en O. Afd. van Borneo: van 1864-1866 en in 1884 en 1885 aan die ter W. Afd. van Borneo; in de jaren 1874, 1877-1879, 1886-1888 en 1895 en 1896 aan die te Atjeh, in laatstgemeld jaar als Regeeringscommissaris; voerde in 1894 het opperbevel over de expeditionnaire troepen der land- en zeemacht naar Lombok. Orden: commandeur der Militaire Willemsorde; commandeur in de orde van den Nederl. Leeuw; versierd met de Eeresabel; het Eereteeken voor eervolle vermelding; het Eereteeken voor belangrijke krijgsbedrijven; de Atjeh-medaille en het Lombokkruis. Woonplaats: 's-Gravenhage.

ZQ VAN OOSTHUIZEN (mr. François van BREDEHOFF de), geb. 1849 te Purmerend, promoveerde in 1875 aan de Universiteit te Utrecht tot doctor in de rechten; was van 1876-1881 griffier bij het kantongerecht te Helmond; van 1881-1885 idem te Medemblik; van 1885-1890 idem te Purmerend; van 1890-1897 kantonrechter te Medemblik en is sedert 1897 idem te Purmerend. Woonplaats: Purmerend.

DTTA (mr. Henricus Anastasius), geb. 1848 te Amsterdam, promoveerde in 1877 aan de Universiteit te Leiden tot doctor in de rechten, op proefschrift „Het auteursrecht van den componist"; wijdde zich daarna uitsluitend aan de muziek en is sedert 1896 directeur van de Kon. Muziekschool te 's-Gravenhage. Voorn. werken: „Beroemde Toonkunstenaren"; „Lexikon der Toonkunst"; „Wagners leven en werken"; tal van tijdschrift-artikelen; missen; de symphonische Dichtung „Columbus"; liederen; enz. Woonplaats: 's-Gravenhage.

VIRULY VERBRUGGE (Willem Adriaan), geb. 1830 te Rotterdam; was gedurende 5 jaren Burgemeester van Gorinchem en lid van de Prov. Staten van Zuid-Holland; van 1863-1897 lid van de Tweede Kamer en lange jaren voorzitter van het hoofdbestuur van de Nederl. Maatschappij voor Tuinbouw en Plantkunde. Orden: ridder in de orde van den Nederl. Leeuw; ridder in de orde van de Poolster van Zweden; officier in de Kroon-orde van Italië; commandeur in de orde van St. Anna van Rusland. Woonplaats: Rotterdam.

VIS (Mattheus Hendrik), geb. 1837 te Heenvliet, werd in 1861 benoemd tot 2e luitenant der infanterie; ging in 1865 als zoodanig over bij het leger in Nederl.-Indië; werd in 1867 1e luitenant; in 1874 kapitein; in 1883 majoor en in 1888 luit.-kolonel; werd in 1889 gepensionneerd en in 1899 benoemd tot militie-commissaris in het 1e district van Gelderland; nam van 1868-1885 deel aan verschillende expeditiën in Nederl.-Indië en werd eervol vermeld. Orden: ridder van de Militaire Willemsorde 4e klasse. Woonplaats: Arnhem.

VISCH, zie **MOM VISCH (mr. D. J.)**.

VISSCHER (mr. Gerardus Anthonij), geb. 1835 te Utrecht, promoveerde in 1859 aan de Universiteit aldaar tot doctor in de rechten; was van 1862-1864 griffier bij het kantongerecht te Geldermalsen; van 1864-1867 kantonrechter aldaar; van 1867-1868 subst.-officier van Justitie te Heerenveen; van 1868-1875 idem te Arnhem; werd in 1875 benoemd, eerst tot advocaat-generaal bij het prov. gerechtshof van Friesland, daarna tot idem bij het gerechtshof te Leeuwarden, en is sedert 1885 procureur-generaal bij dat college. Orden: ridder in de orde van den Nederl. Leeuw. Woonplaats: Leeuwarden.

VISSER (mr. A. C.), promoveerde in 1884 aan de Universiteit te Leiden tot doctor in de rechtswetenschap, op proefschrift „Geschiede-

nis en beginselen van het onteigeningsrecht"; is sedert 1899 hoogleeraar in het burgerlijk- en het handelsrecht aan de Universiteit te Leiden. Woonplaats: Leiden.

VISSER (Jan), geb. 1849 te 's-Gravendeel, was van 1876-1877 griffier bij het voormalig kantongerecht te 's-Gravendeel; werd in 1877 op wachtgeld gesteld en is sedert 1879 griffier bij het kantongerecht te Oss. Woonplaats: Oss.

VISSER (Johannes Wouter), geb. 1840 te Sliedrecht, is sedert 1878 directeur van de Vereeniging „Kweekschool voor Machinisten." Woonplaats: Amsterdam.

VISSER (P. C. J.), geb. 1846, werd in 1868 benoemd tot 2e luitenant der artillerie; doorliep verder de officiersrangen bij dat wapen en is sedert 1898 majoor, sinds 1901 luitenant-kolonel hoofd der werkplaatsen voor draagbare wapenen aan de Hembrug, tevens belast met de functiën van inspecteur der draagbare wapenen. Woonplaats: Amsterdam.

VISSER (dr. J. Th. de), geb. 1857 te Amsterdam, promoveerde in 1880 aan de Universiteit te Utrecht tot doctor in de Godgeleerdheid, op proefschrift „De daemonologie van het Oude Testament"; was van 1880-1884 predikant te Leusden; van 1884-1888 te Almelo; van 1888-1892 te Rotterdam en is sedert 1892 predikant bij de Nederl. Herv. Gem. te Amsterdam; was van 1897-1901 lid der Tweede Kamer voor Rotterdam en is sedert 1901 lid dier Kamer voor Amsterdam II. Woonplaats: Amsterdam.

VLAMING (dr. Theodorus Maria), geb. 1859 te Amsterdam, werd opgeleid aan het Seminarie te Warmond en aan de Universiteit S. Apollinaris te Rome; werd in 1884 priester gewijd; in 1888 benoemd tot assistent aan de Sint Laurentiuskerk te Rotterdam en is sedert hetzelfde jaar hoogleeraar in het kerkelijk recht aan het Bisschoppelijk Seminarie te Warmond. Voornaamste werken: artikelen in het maand-

schrift „De Katholiek"; „Praelectiones Iuris Matrimonii"; „Het levensrecht van de ongeboren vrucht." Woonplaats: Warmond.

VLIELANDER HEIN, zie **HEIN (mr. B. M. VLIELANDER).**

VLIERDEN (Carel Philip Jacob van), geb. 1843 te Naarden, werd in 1863 benoemd tot 2e luitenant der infanterie; in 1880 tot kapitein; in 1892 tot majoor en is sedert 1899 kolonel-commandant van het 3e reg. infanterie te Bergen op Zoom; was van 1882-1887 als kapitein gedetacheerd bij het Nederl.-Ind. leger en verwierf het eereteeken voor belangrijke krijgsverrichtingen (Atjeh); is vertaler van verschillende Duitsche militaire werken, schrijver van eenige brochures over de militaire telegrafie en het gebruik van luchtballons in den oorlog, benevens van verschillende artikelen in de „Militaire Spectator" en het „Indisch Militair Tijdschrift". Orden: ridder in de orde van den Nederl. Leeuw. Woonpl.: Bergen op Zoom.

VLIET (Cornelis Marinus van), geb. 1836 te 's-Gravenhage, is sedert 1879 lid, sinds 1902 voorzitter van de Algemeene Rekenkamer. Orden: ridder in de orde van den Nederl. Leeuw. Woonplaats: 's-Gravenhage.

VLIET Jr. (P. van), geb. 1858 te Oudebildtzijl, was in zijne jeugd leerling timmerman, kantoorbediende en boekhouder te Leeuwarden; was achtereenvolgens secretaris en voorzitter van de afdeeling Leeuwarden van het Nederlandsch Werklieden-Verbond „Patrimonium"; later voorzitter van den Bond van Friesche afdeelingen en lid van het hoofdbestuur en is sedert 1900 voorzitter van dat Verbond. Na eene reis naar Zuid-Afrika, vestigde hij zich te Arnhem als assuradeur en was daar lid van den gemeenteraad; is sedert 1901 lid der Tweede Kamer voor Doetinchem. Woonplaats: Rotterdam.

VLIJMEN (B. R. F. van), geb. 1843 te Amster-

dam, werd in 1863 benoemd tot 2e luitenant der infanterie, diende van 1866-1872 bij het leger in Ned. Oost-Indië; werd in 1895 bevorderd tot luitenant-kolonel, in 1899 tot kolonel; is sedert 1888 lid der Tweede Kamer voor Veghel. Orden: ridder in de orde van den Nederl. Leeuw. Woonplaats: Schijndel.

VLUGT (mr. Willem van der), geb. 1853 te Haarlem, promoveerde in 1879 aan de Universiteit te Leiden tot doctor in de rechtswetenschap, op proefschrift „De rechtsstaat volgens de leer van Rudolf Gneiss. Dl. I: De rechtsstaat"; is sedert hetzelfde jaar hoogleeraar in de wijsbegeerte van het recht en de encyclopaedie der rechtswetenschap aan genoemde Universiteit. Woonplaats: Leiden.

VOGEL (mr. Johan Gregorius), geb. 1843 te Rotterdam, promoveerde in 1868 aan de Universiteit te Utrecht tot doctor in de rechtswetenschap, op proefschrift „De risico bij den genuskoop"; was van 1874-1877 kantonrechter te Alphen; van 1877-1883 idem te Rotterdam, 1e kanton; van 1883-1889 president der rechtbank te Alkmaar en is sedert 1889 raadsheer in het Gerechtshof te Amsterdam; voorts sedert 1892 voorzitter van den Raad van Tucht voor de koopvaardij. Orden: ridder in de orde van den Nederl. Leeuw. Woonplaats: Amsterdam.

VOGELS (Isidorus), S. J. geb. 1860 te Beek en Donk, trad in 1877 te Mariëndaal bij Grave in het noviciaat der Sociëteit van Jezus; studeerde van 1881-1884 de wijsbegeerte in het college der orde te Oudenbosch; was van 1884-1888 leeraar aan het Aartsbisschoppelijk Seminarie te Culemborg; studeerde van 1888-1892 de theologie in het college der orde te Maastricht; werd inmiddels priester gewijd in 1891; was een jaar werkzaam in België; doceerde daarna zes jaar de wijsbegeerte in genoemd college te Oudenbosch en is sedert 1899 professor der leerstellige Godgeleerdheid te Maastricht. Voornaamste werken: „Leven van den H. Petrus Claver"; „De Mensch als Zinnelijk

in de recl
hrift „Art. 4
89 griffier bij
k: van 1889-1
1891-1895 re
idem te Am
's-Gravenhage

geb. 1856 te
het Kon. In
benoemd tot ac
mant ter zee de
1888 tot Burge
tot idem van D
commissaris va
officier in de
andeur in de
nezuela; officie
ridder in de
ridder der Da
Woonpl.: Ro

mr. A. E. J. bar
an de Univer
rechtswetens
; is sedert 18
in Noord-

rechter aldaar; van 1887-1896 rechter te Middelburg en is sedert 1896 kantonrechter te Amersfoort. Woonplaats: Amersfoort.

VOORT (A. van der), geb. 1844 te Bloemendaal, was aanvankelijk officier der infanterie en is sedert 1874 leeraar in de geschiedenis aan het Gymnasium en de H. B. S. te Haarlem. Orden: ridder in de orde van Oranje Nassau. Woonplaats: Haarlem.

VORSTERMAN VAN OIJEN (George Auguste), geb. 1836 te Gilze en Rijen, werd opgeleid aan de Christelijke Normaalschool te Nijmegen; behaalde verscheidene lagere en middelbare onderwijs-akten; was in 1859 leeraar in de wis- en natuurkunde aan het Gymnasium te Winschoten; van 1860-1901 hoofd der openbare school te Aardenburg en werd in laatstg. jaar als zoodanig gepensionneerd; was van 1874-1892 tevens archivaris der gemeente Aardenburg; in 1878 oprichter en sedert secretaris van de 1e Vereeniging tot aankoop van gewaarborgde meststoffen; in 1882 oprichter en sedert secretaris van de Maatschappij tot bevordering van Ooft- en Tuinbouw in het voorm. IVe district van Zeeland; in 1885 oprichter en sedert secretaris van de Maatschappij tot Onderlinge Verzekering tegen hagelschade; in 1893 algemeen secretaris van de Maatschappij tot Bevordering van Landbouw en Veeteelt in Zeeland en in 1892 secretaris-penningmeester van de commissie, belast met het toezicht op de proefvelden in Zeeland; is sedert 1901 secretaris van de prov. regelingscommissie voor de paardenfokkerij in Zeeland. Voornaamste werken: „Theorie der algemeene rekenkunde", 2 dln.; „Lessen over de cijferkunde", 3 dln.; „Theorie der algebra", 2 dln.; „Theorie der meetkunde", 2 dln.; „Catalogus van het archief te Aardenburg"; „Rechtsbronnen der stad Aardenburg"; „Beschrijving der Zuidhollandsche methode van zuivelbereiding"; „De behandeling der vruchtboomen" en vele brochures. Orden: ridder in de orde van Oranje Nassau. Woonplaats: Aardenburg.

VOS (Jan Cornelis de), geb. 1855 te 's-Gravenhage, studeerde aanvankelijk te Leiden in de rechten en de letteren, doch verbond zich in 1876 aan de Kon. Vereeniging „Het Nederlandsch Tooneel"; ging in 1884 over bij het gezelschap van Le Gras & Haspels; verliet dit uit teleurstelling, en werd hoofdredacteur van de „Haagsche Courant"; na twee volle jaren keerde hij weer aan het tooneel en bij Le Gras & Haspels terug. In 1890 stichtte hij met W. van Korlaar den Tivoli-Schouwburg te Rotterdam; na 5 jaren van een gelukkig bestuur legden beiden de directie neder. De Vos kwam nu als hoofdregisseur en tooneelspeler weer terug bij Le Gras & Haspels; na den dood van J. Haspels werd hij directeur. Nadat de firma had opgehouden te bestaan, kwam hij in 1901 bij de Kon. Vereeniging „Het Nederlandsch Tooneel." Van 1885-1888 was De Vos de bekende mede-redacteur van „De Lantaarn", en schreef (onder pseudon. Janus Blanus) „Salto Mortale's"; voorts schreef hij een bundel novellen onder den titel „Intimiteiten", en tooneelspelen (als: „Sidin", „Suzanne", „Naar de Koloniale Tentoonstelling", „Na 30 jaren", enz.), die met min of meer succes zijn opgevoerd. Woonplaats: Amsterdam.

VOS DE WAEL (mr. Franciscus Josephus Antonius), geb. 1860 te Deventer, promoveerde in 1886 aan de Universiteit te Amsterdam tot doctor in de rechtswetenschap, op proefschrift „Opmerkingen naar aanleiding van hypotheek op vruchtgebruik"; werd in 1890 benoemd tot ambtenaar van het O. M. bij de kantongerechten in het arrond. Zwolle en is sedert 1894 kantonrechter te Weert. Woonplaats: Grathem bij Weert.

VOS VAN NEDERVEEN CAPPEL (mr. L. H. D. de), geb. 1846, promoveerde in 1872 aan de Universiteit te Leiden tot doctor in de rechten; was van 1872-1874 griffier bij het kantongerecht te Enkhuizen; van 1874-1875 idem te Doesburg; van 1875-1879 subst.-griffier bij de rechtbank te Arnhem en is sedert 1879 griffier bij

het kantongerecht aldaar. Woonpl.: Arnhem.

VOS VAN STEENWIJK (mr. A. N. baron de), geb. 1847, promoveerde in 1875 aan de Universiteit te Leiden tot doctor in de rechten, op proefschrift „Het kapitaal van naamlooze vennootschappen, volgens het W. v. K."; werd daarna achtereenvolgens benoemd: in 1877, eerst tot subst.-officier van Justitie te Zierikzee; daarna tot idem te Zutphen; in 1882 tot idem te Rotterdam; in 1886 tot idem te 's-Gravenhage; in 1890 tot officier van Justitie te Zierikzee, en is sedert 1895 president van de arr.-rechtbank te Arnhem. Orden: ridder in de orde van den Nederl. Leeuw. Woonpl.: Arnhem.

VOS VAN STEENWIJK (mr. J. A. G. baron de), geb. 1844, promoveerde in 1867 aan de Universiteit te Groningen tot doctor in de rechten; werd daarna achtereenvolgens benoemd: in 1874 tot subst.-griffier bij de rechtbank te Amersfoort; in 1875, eerst tot idem bij het prov. gerechtshof van Overijsel, daarna tot idem bij het gerechtshof te Arnhem en is sedert 1897 griffier bij dat gerechtshof. Woonpl.: Arnhem.

VOSMAER (mr. J.), geb. 1838, promoveerde in 1865 aan de Universiteit te Utrecht tot doctor in de rechten; was van 1867-1875 griffier bij het kantongerecht te IJsselstein en is sedert 1875 katonrechter te Sommelsdijk. Woonplaats: Sommelsdijk.

VRANCKEN (Jac. L. H.), geb. 1851 te Scharn bij Maastricht, is sedert 1893 R.-K. pastoor te Reuver; voorzitter van het Genootschap voor Geschiedkundige Wetenschappen, Kunst en Taal „Limburg"; is voorts eere-kanunnik van Sebaste en Tokat in Armenië. Voorn. werken: „De St. Servatius-legende, naar een XIVde-eeuwsch handschrift ; „De H. Lambertus, naar zijn oudsten biograaf"; „Schetsen uit Limburg" (Tom Peypersz.); „Praatjes over de Huishouding" (Br. Pacificus); „Praatjes over de Opvoeding" id). Orden: eerekruis pro Ecclesia et Pontifice. Woonplaats: Reuver.

VREEDE (dr. A. C.), geb. 1840 te Gorinchem, is sedert 1877 hoogleeraar in de Javaansche taal- en letterkunde en het Madureesch te Leiden. Orden: ridder in de orde van de Poolster van Zweden. Woonplaats: Leiden.

VRIEND (Hermanus), geb. 1840 te 's-Gravenhage, werd achtereenvolgens benoemd: in 1858 tot aspirant-landmeter; in 1864 tot landmeter; in 1887 tot ingenieur-verificateur van het kadaster in de 2e divisie ter standplaats Leeuwarden; is sedert 1902 idem in de 4e divisie. Orden: officier in de orde van Oranje Nassau. Woonplaats: Zutphen.

VRIES (dr. Hugo de), geb. 1848 te Haarlem, promoveerde in 1870 aan de Universiteit te Leiden tot doctor in de wis- en natuurkunde; was van 1871-1875 leeraar in de botanie aan de H. B. S. met 5-jarigen cursus en de Openbare Handelsschool te Amsterdam; van 1875-1877 door het Pruisisch Ministerie van Landbouw belast met het onderzoek van landbouwplanten, eerst te Würzburg, later te Halle; werd in 1877 benoemd tot lector aan de Universiteit te Amsterdam; in 1878 tot buitengewoon hoogleeraar en is sedert 1880 hoogleeraar in de botanie en pharmacognosie aldaar; is voorts sedert 1878 lid der Kon. Academie van Wetenschappen. Voornaamste werken: „Beiträge zur Physiologie landwirthschaftlicher Kulturpflanzen"; „Die mechanischen Ursachen der Zellstreckung"; „Leerboek der Plantenkunde", dl. I en III (dl. II door prof. Oudemans); „Intracellulare Pangenesis"; „Die Mutationstheorie", I, 1901. Woonplaats: Amsterdam.

VRIES (dr. Jan de), geb. 1858 te Amsterdam, promoveerde in 1881 aan de Universiteit aldaar tot doctor in de wis- en natuurkunde, op proefschrift „Bolsystemen", en werd in 1880 benoemd tot leeraar aan het Gymnasium en de H. B. S. te Kampen; in 1892 tot leeraar aan de H. B. S. te Haarlem; in 1894 tot leeraar aan de Polytechnische School te Delft

en is sedert 1897 hoogleeraar aan de Universiteit te Utrecht, welk ambt hij aanvaardde met een inaugureele rede „Over de Meetkunde van het aantal"; is voorts sedert 1894 lid der Kon. Academie van Wetenschappen. Voorn. werken: verscheidene wiskundige verhandelingen, meest in de werken der Kon. Academie van Wetenschappen en der Kais. Akademie der Wissenschaften te Weenen. Woonplaats: Utrecht.

VRIES (Jeronimo de), geb. 1838 te Amsterdam, is sedert 1872 predikant bij de Doopsgezinde Gemeente te Haarlem; mede-redacteur van het weekblad „Eigen Haard" en lid van het Tweede Genootschap van Teyler's Stichting. Woonplaats: Haarlem.

VRIES VAN DOESBURGH (mr. Johan de), geb. 1863 te Kralingen, promoveerde in 1886 aan de Universiteit te Utrecht tot doctor in de rechtswetenschap, op proefschrift „Onterving van wettelijke erfgenamen"; werd in 1891 benoemd tot ambtenaar van het O. M. bij de kantongerechten in het arrondissement Rotterdam, voor de kantons Rotterdam I en Schoonhoven; in 1897 tot subst.-officier van Justitie te Alkmaar en is sedert 1900 in gelijke functie te Haarlem; is correspondeerend lid van den Oudheidkundigen Bond. Woonplaats: Heemstede.

VRIES VAN HEYST (F. M. de), is sedert 1872 Burgemeester van Delft. Orden: ridder in de orde van den Nederl. Leeuw. Woonpl.: Delft.

VRIESE (mr. C. W. de), geb. 1836, promoveerde in 1862 aan de Universiteit te Groningen tot doctor in de rechten; werd daarna achtereenvolgens benoemd: in 1865 tot kantonrechterplaatsverv. te Kampen; in 1872 tot kantonrechter te Bergum; in 1874 tot rechter te Leeuwarden; in 1893 tot vice-president der rechtbank aldaar, en is sedert 1899 president van dat college. Orden: ridder in de orde van den Nederl. Leeuw. Woonplaats: Leeuwarden.

VROESOM DE HAAN, zie **HAAN (dr. J. VROESOM de)**.

WAAL MALEFIJT (Jan Hendrik de), geb. 1852 te Overveen, werd in 1890 benoemd tot Burgemeester van Westbroek en Achttienhoven; is sedert 1892 lid der Prov. Staten van Utrecht en sedert 1897 lid der Tweede Kamer voor Breukelen; is voorts plaatsverv. directeur der Vrije Universiteit en adviseerend lid v. h. Centraal Comité der anti-revolutionaire partij; nam in 1891 deel als rapporteur aan het Sociaal Congres te Amsterdam en is hoofdredacteur van de „Stichtsche Courant", anti-revolutionair orgaan voor de provincie Utrecht. Woonplaats: Achttienhoven.

WAALS (dr. Johannes Diderik van der), geb. 1837 te Leiden, is sedert 1877 hoogleeraar in de natuurkunde aan de Universiteit te Amsterdam; voorts sedert 1875 lid der Kon. Academie van Wetenschappen. Orden: ridder in de orde van den Nederl. Leeuw. Woonplaats: Amsterdam.

WAAY (Nicolaas van der), geb. 1855 te Amsterdam, werd opgeleid aan de Rijks Academie voor Beeldende Kunsten te Amsterdam en in 1891 benoemd tot hoogleeraar aan deze Academie; maakte in 1884 een studiereis naar Italië en behaalde o. a. te München en te Dresden een gouden medaille; volvoerde de beschildering van de gouden koets, door het Amsterdamsche volk aan H. M. geschonken en vervaardigde een portretstuk van de Inhuldiging van H. M., geschilderd voor H. M. de Koningin-Moeder en thans in H.d. bezit; schilderde voorts tusschen 1884 en 1901 vele portretten. Orden: ridder in de Albrechts-orde van Saksen; ridder in de orde van den H. Michaël van Beieren. Woonplaats: Amsterdam.

WAGE (Paulus François van), geb. 1839 te Brouwershaven, werd in 1861 benoemd tot officier van administratie 3e kl. bij de zeemacht; in 1866 tot idem 2e kl.; in 1877 tot idem

1e kl.; in 1893 tot inspecteur van administratie; was sedert 1899 hoofdinspecteur van administratie, en werd in 1901 als zoodanig gepensionneerd. Orden: ridder in de orde van den Nederl. Leeuw. Woonplaats: 's-Gravenhage.

WAGENAAR (Johan), geb. 1862 te Utrecht, ontving zijne muzikale opleiding aan de Muziekschool der Maatsch. tot Bevord. der Toonkunst, aldaar, onder leiding van Richard Hol; studeerde daarna te 's-Gravenhage onder Samuel de Lange en later te Berlijn; is thans leeraar in pianotheorie aan genoemde Muziekschool te Utrecht, tevens organist aan de Domkerk, directeur van het a Capella-koor en van den Muz. Kring. Voorn. werken: „De Schipbreuk"; „Fantasie voor mannenkoor en orkest"; „De Doge van Venetië" (quasi-ernstige opera); verder: liederen en orkestwerken. Woonplaats: Utrecht.

WAGENAAR (Lion), geb. 1855 te Amsterdam, studeerde aan het Ned. Israel. Seminarium en aan de Universiteit aldaar en was van 1881-1886 conrector aan het Nederl. Isr. Seminarium; van 1886-1895 opperrabbijn in het ressort Friesland en is sedert 1895 opperrabbijn in het ressort Gelderland. Voornaamste werken: wetenschappelijke artikelen in de „Israëlietische Letterbode"; „De Talmud en de oudste geschiedenis van het Christendom", I en II (1884); „Joodsche Godsdienstleer voor de jeugd" in 3 cursussen (1890); „De eerste Profeten met eene Nederl. vertaling" (1891-1894); „Het Israël. Gebedenboek met Nederl. vertaling en uitvoerigen Nederl. Commentaar," (1901); „Joodsche Scheurkalender." Woonplaats: Arnhem.

WALAARDT SACRÉ (L. A.), werd opgeleid aan het Kon. Inst. voor de Marine en is sedert 1894 kapitein ter zee titulair, lid van het Hoog Militair Gerechtshof. Orden: eereteeken voor belangrijke krijgsbedrijven, Borneo 1859-63 en Atjeh. Woonplaats: Utrecht.

WALBURGH SCHMIDT (L. A.), was van 1874-1901 geneesheer aan het Huis van Bewaring te Amsterdam; is thans practiseerend arts aldaar. Woonplaats: Amsterdam.

WALPOT (Gerardus Martinus Arnoldus), geb. 1840 te Roermond, werd in 1866 benoemd tot 2e luitenant der infanterie bij het leger in Nederl.-Indië en is thans kapitein commissaris van afmonstering te Rotterdam; nam van 1875-1877 deel aan de krijgsverrichtingen tegen Atjeh. Orden: ridder in de Militaire Willemsorde. Woonplaats: Rotterdam.

WALRÉ (mr. Jan van), geb. 1829 te Breda, promoveerde in 1856 aan de Universiteit te Utrecht tot doctor in de beide rechten; werd in 1867 benoemd tot rechter in de arr.-rechtbank te Utrecht en is sedert 1885 vice-president van dat college; is voorts lid van het Utrechtsch Genootschap van Wetenschappen en van het Utrechtsch Historisch Genootschap. Woonplaats: Utrecht.

WALREE (Emile David van), geb. 1871 te Brummen, werd opgeleid aan de H. B. S. te Zutphen en de Openbare Handelsschool te Amsterdam en in 1892 benoemd tot leerling-consul bij het Departement van Buitenlandsche Zaken; in 1895 tot idem te Antwerpen; in 1896 tot vice-consul te Yokohama; in 1897 tot idem te Shanghai; was van 1898-1901 consul aldaar en is thans werkzaam bij de Nederlandsche Handelmaatschappij te Singapore. Orden: ridder in de orden van Oranje Nassau en St. Olaf van Noorwegen. Woonplaats: Singapore.

WARREN (dr. Sybrandus Johannes), geb. 1847 te Dokkum, promoveerde in 1875 aan de Universiteit te Leiden tot doctor in de letteren; was van 1872-1879 leeraar, daarna conrector aan het Gymnasium te Zwolle; van 1879-1896 rector van het Gymnasium te Dordrecht en is sedert 1896 rector van het Erasmiaansch Gymnasium te Rotterdam; is voorts sedert 1900 lid der Kon. Acad. v. Wetensch. Voorn. wer-

ken: „Nirayavaliyasuttam" (1879); „Heilige Fabels" („Gids" 1893); „Hongaarsche Volkspoëzie" („Gids" 1891); tal van artikelen in „Spectator" en „Museum"; „Bloemlezing uit Plato" (1885 en 1901); „Bloemlezing uit Plutarchus" (1895). Woonplaats: Rotterdam.

WAS (mr. F.), promoveerde in 1873 aan de Universiteit te Leiden tot doctor in de rechten, op proefschrift „De toestemming der partijen bij het huwelijk"; is sedert 1894 Burgemeester van Leiden. Orden: ridder in de orde van den Nederl. Leeuw. Woonplaats: Leiden.

WASSENAER VAN CATWYCK (mr. Otto Jakob Eifelanus baron van), geb. 1856 te Bennekom, werd opgeleid aan het Kon. Inst. voor de Marine en in 1878 bevorderd tot luitenant ter zee 2e kl.; nam ontslag en promoveerde in 1886 aan de Universiteit te Leiden tot doctor in de rechtswetenschap, op proefschrift „Het onderzoek van de geloofsbrieven der Volksvertegenwoordigers"; was van 1889-1891 lid der Tweede Kamer voor Gouda en is sedert 1901 idem voor Katwijk. Woonplaats: Hattem.

WATERSCHOOT VAN DER GRACHT (mr. W. S. J. van), geb. 1845 te Beverwijk, promoveerde in 1868 aan de Universiteit te Leiden tot doctor in de rechten, op proefschrift „Over den aard en het wezen der erfdienstbaarheden"; is sedert 1875 notaris te Amsterdam; voorts sedert 1890 lid van den Gemeenteraad aldaar; sedert 1899 lid der Prov. Staten van Noord-Holland voor Amsterdam VII; president van 't bestuur der R. K. Ziekenverpleging; idem van het O. L. Vrouwe Gasthuis, beide te Amsterdam; administrateur van het Watersnoodfonds, alsmede bestuurslid van verscheidene andere vereenigingen en instellingen. Orden: ridder in de orde van den Nederl. Leeuw; commandeur in de orde van den H. Gregorius den Grooten; eere-kamerheer van Z. H. den Paus met kap en degen. Woonpl.: Amsterdam.

WECKHERLIN (mr. W. F. H. von), was van 1883-

1899 buitengewoon gezant en gevolmachtigd minister te New-York en is sedert 1899 idem te Constantinopel. Orden: commandeur in de orde van den Nederl. Leeuw; officier in de Leopolds-orde van België; commandeur met de ster in de Danebrogs-orde van Denemarken; grootkruis in de orde van de Eikenkroon; grootofficier in de Kroon-orde van Italië; ridder 1e kl. in de orde van Osmanié van Turkije; ridder in de Pius-orde; commandeur met de ster in de orde van de Poolster van Zweden; ridder 2e kl. in de orde van de Rijzende Zon van Japan; idem in de orde van de IJzeren Kroon van Oostenrijk. Woonplaats: Constantinopel.

WEEDE (Jhr. mr. H. van), promoveerde in 1880 aan de Universiteit te Utrecht tot doctor in de rechtswetenschap, op proefschrift „De benoeming van den burgemeester"; was van 1891-1899 gezantschapsraad te Parijs en is sedert 1899 minister-resident te Lissabon. Orden: ridder in de orden van den Nederl. Leeuw en van Oranje Nassau; officier in de Leopoldsorde van België; officier van het Legioen van Eer; officier in de Kroon-orde van Italië; commandeur in de orde van Isabella la Catholica van Spanje. Woonplaats: Lissabon.

WEEL (Johannes Jeronimus van), geb. 1844 te Middelharnis, werd in 1868 dijkgraaf van den Broeder en Zusterpolder; in 1875 gezworen van den Schengepolder en afgevaardigde naar het waterschap De Piet; in 1880 lid van het dagelijksch bestuur van dat waterschap; in 1888 lid van het hoofdbestuur en algemeen penningmeester van de Zeeuwsche Landbouw-Maatschappij; in 1889 lid v. h. Dag. Bestuur van het Nederl. Landbouw-Comité en penningmeester van de afd. Zeeland van het Nederl. Paardenstamboek; in 1901 penningmeester van de regelingscommissie voor de Paardenfokkerij in Zeeland. Woonplaats: Wolfertsdijk.

WEEL (mr. Johannes Kornelis van), geb. 1847 te Oud-Beijerland, promoveerde in 1872 aan

de Universiteit te Leiden tot doctor in de beide rechten en was achtereenvolgens: griffier bij het kantongerecht te Oud-Beijerland (1873-1889); kantonrechter te Schoonhoven (1889-1900) en is thans in gelijke betrekking te Amsterdam (1e kanton). Woonplaats: Amsterdam.

WEFERS BETTINK (dr. Hendrik), geb. 1839 te Utrecht, promoveerde in 1870 aldaar tot doctor in de natuurwetenschap, op proefschrift „De oplosbaarheid van CO_2 in water en den invloed, dien sommige zouten daarop uitoefenen"; was van 1866-1868 leeraar aan een bijzondere school te Utrecht; van 1868-1870 te Sappemeer aan de R. H. B. S.; van 1870-1878 directeur der Burger dag- en avondschool te Utrecht en is sedert 1877 hoogleeraar in de pharmacie en toxicologie aldaar. Voornaamste werken: „De kennis der Natuur" (met dr. Salverda); een aantal grootere en kleinere wetenschappelijke mededeelingen, hoofdzakelijk opgenomen in het Nederlandsch Tijdschrift voor Pharmacie, Chemie en Toxicologie, waarvan hij met den heer C. Guldensteeden Egeling sedert 1889 redacteur is geweest. Woonplaats: Utrecht.

WEIDE (mr. Willem Roelof van der), geb. 1837 te Dockum (Fr.), promoveerde in 1862 aan de Universiteit te Groningen tot doctor in de rechten; vestigde zich als advocaat in zijne geboorteplaats; was van 1873-1884 gemeentesecretaris aldaar; van 1884-1890 griffier bij het kantongerecht te Ommen (Ov.) en is sedert 1890 idem te Bergen op Zoom. Woonplaats: Bergen op Zoom.

WEILER TOT POELWIJK (Jhr. mr. F. E. von), geb. 1853 te Zevenaer, promoveerde in 1878 aan de Universiteit te Leiden tot doctor in de rechtswetenschap, op proefschrift „Berekening van het loon der bewindvoerders"; was van 1884-1887 griffier bij het kantongerecht te Almelo en is sedert 1887 idem te Nijmegen. Woonplaats: Nijmegen.

WEISSMAN (Adriaan Willem), geb. 1858 te Am-

sterdam, waar hij de Hoogere Burgerschool bezocht en in 1875 eindexamen aflegde. Hij werd door W. Springer en aan de Rijks-Academie voor Beeldende kunsten in de bouwkunst opgeleid; trad in 1882 als bouwkundige 1e kl. in dienst der gemeente Amsterdam; werd in 1891 tot gemeente-architect der hoofdstad benoemd, welk ambt hij tot 1894 bekleedde. Voornaamste werken: het Stedelijk Museum, en verschillende andere gemeente-gebouwen te Amsterdam. In 1899 maakte hij deel uit van de jury ter beoordeeling der plannen voor een Museum te Budapest, welk gebouw daarna onder zijn toezicht werd uitgevoerd; was geruimen tijd redacteur, later medewerker van het Bouwkundig weekblad „De Opmerker", gaf in 1897 eene „Geschiedenis der Beeldende kunsten" bij Sijthoff te Leiden in het licht; bewerkte met G. van Arkel voor het Kon. Oudheidk. genootschap de „Noord-Hollandsche Oudheden", deed in 1885 „het Rijks-Museum te Amsterdam" verschijnen. Woonplaats: Haarlem.

WELCKER (Johan Wilhelm), geb. 1845 te Arnhem, was van 1892-1900 hoofdingenieur 2e kl. van den Rijks Waterstaat in het 3e en 4e district (Drenthe en Overijssel), ter standplaats Zwolle; is sedert 1900 belast met het beheer der groote rivieren. Orden: ridder in de orde van den Nederl. Leeuw. Woonplaats: 's-Gravenhage.

WELDEREN baron RENGERS (Sjuck Gerrold van), geb. 1836 te Ysbrechtum, gem. Wijmbritseradeel; was van 1875-1885 griffier bij het kantongerecht, eerst te Sluis, daarna te Terneuzen, later te Ridderkerk en is sedert 1885 idem te Wageningen; is voorts lid van den Gemeenteraad aldaar en majoor bij het 4e bat. rustende schutterij in Gelderland. Woonplaats: Wageningen.

WELDEREN baron RENGERS (mr. Wilco Julius van), geb. 1835 te Leeuwarden, promoveerde in 1861 aan de Universiteit te Utrecht tot

doctor in de rechten, op proefschrift „Beschouwingen over het verband tusschen het burgerl. regt en de staathuishoudkunde"; was van 1869-1877 wethouder en van 1877-1883 burgemeester van Leeuwarden; voorts van Mei tot October 1884 en van 1885-1888 lid der Tweede Kamer voor het toenmalig district Dockum en is sedert 1888 lid der Eerste Kamer voor Friesland. Orden: ridder in de orde van den Nederl. Leeuw. Woonplaats: Leeuwarden.

WELLAN (Jean Marius Frédéric), geb. 1834 te Haarlem, verkreeg in 1857 het diploma van civiel-ingenieur; was van 1857-1859 werkzaam met de waterpassingen in de provincie Groningen; werd in 1859 surnumerair bij 's Rijks Waterstaat; doorliep alle rangen in het corps ingenieurs en werd in 1900 gepensionneerd als hoofdinspecteur van den Rijks Waterstaat; was als hoofdingenieur belast met de uitvoering der werken tot aanleg van het kanaal ter verbinding van Amsterdam met de Merwede; was lid van verschillende Rijks-commissiën, o. a. van 1866-1870 secretaris van den Raad van den Waterstaat, belast met het onderzoek van een plan tot afsluiten, droogmaken en in cultuur brengen van een gedeelte der Zuiderzee, van den inspecteur J. A. Beijerinck en lid van de in 1892 benoemde Staatscommissie tot onderzoek of eene afsluiting en droogmaking van de Zuiderzee, op de wijze als door de Zuiderzee-Vereeniging is voorgesteld, in 's lands belang behoort te worden ondernomen en zoo ja, op welke wijze dit werk tot uitvoering moet worden gebracht. Orden: commandeur in de orde van den Nederl. Leeuw. Woonplaats: Nijmegen.

WELT (Derk Knol), geb. 1835 te Usquert, wijdde zich en wijdt zich nog aan den landbouw; bekleedde van 1865-1876 de betrekking van wethouder in de gemeente Uithuizermeeden; van 1876-1888 die van lid der Provinciale Staten van Groningen en was in de laatste drie jaren van dat tijdperk tevens lid van de hoofdcommissie van de belastbare opbrengst der onge-

bouwde eigendommen; deed in 1888 afstand van genoemde betrekkingen wegens zijne benoeming tot lid van de Eerste Kamer. Orden: ridder in de orde van den Nederl. Leeuw Woonplaats: Usquert.

WELY (Jacob Hendrik van), geb. 1843 te 's-Gravenhage, werd in 1862 aangesteld tot 2e luitenant bij het korps mariniers; bij afwisseling aan boord Hr. Ms. oorlogschepen en bij de afdeelingen mariniers aan den wal dienende, doorliep hij alle rangen en is sedert 1896 benoemd tot kolonel-commandant van het korps mariniers. Orden: ridder in de orde van den Nederl. Leeuw; officier in de orde van Oranje Nassau. Woonplaats: Amsterdam.

WENDT (mr. Helenus Marinus de), geb. 1843 te Sneek, promoveerde in 1869 aan de Universiteit te Leiden tot doctor in de rechten; was van 1871-1873 griffier bij het kantongerecht te Beetsterzwaag; van 1873-1874 idem te Woerden; van 1874-1888 subst.-griffier bij de rechtbank te Leeuwarden en is sedert 1888 griffier bij die rechtbank. Woonplaats: Leeuwarden.

WENSMA (Marinus Johannes), geb. 1847 te 's-Gravenhage, verbond zich in 1874 bij het tooneelgezelschap onder directie van Stumpff en Veltman en is sedert 1876 lid van de Kon. Ver. „Het Nederl. Tooneel." Woonpl.: Amsterdam.

WENT (dr. Friedrich August Ferdinand Christian), geb. 1863 te Amsterdam, promoveerde in 1886 aldaar tot doctor in de plant- en dierkunde, op proefschrift „De jongste toestanden der vacuolen"; was achtereenvolgens leeraar te Dordrecht en te 's-Gravenhage; directeur van het proefstation voor suikerriet te Kagok Tegal (Java) en is sedert 1896 hoogleeraar in botanie te Utrecht; maakte in 1901 een wetenschappelijke reis door West-Indië; publiceerde verschillende geschriften omtrent de physiologie en de pathalogie der planten, in het bijzonder onderzoekingen omtrent het suikerriet. Woonplaats: Utrecht.

WENTHOLT (mr. A. W. C.), geb. 1857, promoveerde in 1883 aan de Universiteit te Leiden tot doctor in de rechtswetenschap, op proefschrift „Spel en weddingschap"; was van 1887-1894 ambtenaar van het O. M. bij de kantongerechten in het arrond. Rotterdam, voor de kantons Rotterdam II en Gouda, en is sedert 1894 subst.-officier van Justitie te Amsterdam. Woonplaats: Amsterdam.

WENTHOLT (Jan), geb. 1851 te Almelo, werd opgeleid aan het Kon. Inst. voor de Marine en werd in 1866 aangesteld tot adelborst; doorliep verder de verschillende rangen bij de zeemacht en werd in 1897 bevorderd tot kapitein ter zee; diende in de verschillende rangen aan boord van verschillende oorlogschepen der Kon. Ned. Marine en der Indische Mil. Marine; was commandant der inschietplaats voor vischtorpedo's; commandant van Hr. Ms. oorlogschepen „Riouw", „Flores", „Marnix" en „Bonaire"; was gedetacheerd bij het Departement van Marine in Oost-Indië en daar werkzaam bij de afdeeling Personeel en als chef der afdeeling Materieel; is inspecteur van den marine-torpedodienst; voorts lid der commissie tot het examineeren van zee-officieren en adelborsten. Orden: officier in de orde van Oranje Nassau; officier in de orde van den Leeuw en de Zon van Perzië. Woonplaats: 's-Gravenhage.

WERK (mr. Roeland van de), geb. 1841 te Zevenbergen, promoveerde in 1865 aan de Universiteit te Utrecht tot doctor in de beide rechten en werd in 1869 benoemd tot subst.-officier van Justitie te Gorinchem; in 1871 tot idem te Rotterdam; was van 1878-1884 lid der Tweede Kamer voor Zevenbergen; werd in laatstgemeld jaar benoemd tot raadsheer in het Gerechtshof te Amsterdam en is sedert 1899 vice-president van dat college; is tevens president-commissaris van het persioenfonds voor weduwen en weezen van burgerlijke ambtenaren. Orden: ridder in de orde van den Nederl. Leeuw. Woonplaats: Amsterdam.

WERMESKERKEN, geboren **JUNIUS (Sophia Margaretha Cornelia van)**, geb. te Tiel, is sedert 1888 redactrice van „De Hollandsche Lelie". Voorn. werken: „Hollandsch Binnenhuisje"; „Tom en ik"; „Verwante Zielen"; mevr. v. W. is lid van de Maatschappij van Letterkunde te Leiden. Woonplaats: Bussum.

WERUMÉUS BUNING (Arnold), geb. 1846 te Uithuizen, werd opgeleid aan het Kon. Instituut voor de Marine te Willemsoord; na zijn benoeming tot officier der Marine was hij eenige jaren als directeur der modelkamer bij het Departement van Marine werkzaam; verliet daarop den zeedienst met pensioen en werd benoemd tot directeur van het Museum voor Land- en Volkenkunde en van het Maritiem Museum Prins Hendrik te Rotterdam. Na het nederleggen dezer functie vestigde hij zich eerst als ambteloos burger te Nijmegen, later te Amersfoort. Voornaamste werken: „Marineschetsen"; „Menschen van den Wal en menschen van de Zee"; „Land- en Volkenkundige Schetsen." Woonplaats: Amersfoort.

WESENHAGEN (mr. Alexander Constantijn), geb. 1844 te Paramaribo, promoveerde in 1866 aan de Universiteit te Utrecht tot doctor in de rechten, op proefschrift „De gehuwde vrouw in strafzaken"; was van 1866-1867 advocaat te 's-Gravenhage; van 1867-1873 idem in Suriname; in 1873 kantonrechter in Nickerie en Coronie; in 1874 griffier bij het Gerechtshof in Suriname; van 1878-1891 rechter te Rotterdam, tevens lid van de Gemeenteraad aldaar, en is sedert 1891 auditeur-militair te 's-Gravenhage. Voornaamste werken: „Enkele beschouwingen, gewijd aan de Kolonie Suriname"; „De middelen tot behoud der Kolonie Suriname"; „Suriname, iets over land en volk"; „Een en ander over de West"; „Iets over het begrip van eerlijkheid en goede trouw"; „Mercantiele begrippen"; verder artikelen over burgerlijk en strafrecht in de „Nieuwe Bijdragen voor rechtsgeleerdheid en wetgeving" en in het „tijdschrift voor straf-

recht"; over Suriname in de „Ind. Gids", „Vragen des Tijds", „N. Rott. Ct." enz. en over militaire rechtspleging in de „N. Rott. Ct.", „Weekbl. v. h. Recht" en „Militaire Spectator." Woonplaats: 's-Gravenhage.

WESSELING (mr. D.), geb. 1851, promoveerde in 1877 aan de Universiteit te Utrecht tot doctor in de rechten; was van 1877-1887 griffier bij het kantongerecht te Wijk bij Duurstede; van 1887-1893 kantonrechter te Heusden en is sedert 1893 rechter te 's-Hertogenbosch. Woonplaats: 's-Hertogenbosch.

WESSELING (mr. Hendrik), geb. 1850 te Tiel, promoveerde in 1877 aan de Universiteit te Utrecht tot doctor in de rechten; vestigde zich in 1878 als advocaat aldaar; was van 1882-1883 subst.-griffier bij de rechtbank te Winschoten; van 1883-1886 idem te Alkmaar; van 1886-1893 griffier aldaar, en is sedert 1893 kantonrechter te Hoorn. Woonplaats: Hoorn.

WESSELS BOER (mr. Jan), geb. 1860 te Hoogeveen, promoveerde in 1887 aan de Universiteit te Leiden tot doctor in de rechtswetenschap, op proefschrift „Bijdrage tot de kennis van de ontwikkeling der eigendomsoverdracht van onroerend goed in Nederland"; werd daarna achtereenvolgens benoemd: in 1891 tot griffier bij het kantongerecht te Medemblik; in 1893 tot idem te Meppel; in 1897 tot kantonrechter te Medemblik en is sedert 1900 idem te Hoogeveen. Woonplaats: Hoogeveen.

WESTENBERG (mr. Bernhard Ortuinus Theodoor Henrich), geb. te Amsterdam, promoveerde in 1851 tot doctor in de rechten; werd in 1871 benoemd tot minister-resident in de Vereenigde Staten van Amerika; in 1874 tot minister-resident en is sedert 1877 buitengewoon gezant en gevolmachtigd minister bij het Hof van Italië. Orden: commandeur in de orde van den Nederl. Leeuw; ridder grootkruis der orden van de HH. Mauritius en Lazarus van Italië, van de Kroon-orde van Italië, van de

Eikenkroon van Luxemburg, van den Heiligen Schat van Japan; grootofficier der orde van St. Michaël van Beieren; officier der orde van het Legioen van Eer; ridder in de orde van Karel III van Spanje, van de Kroon-orde van Pruisen, van de Danebrogs-orde van Denemarken, van de Adolfus-orde van Nassau. Woonplaats: Rome.

WESTENBERG, zie **CONINCK WESTENBERG (mr. P.)**.

WESTERWOUDT (mr. Felix Theodore), geb. 1831 te Amsterdam, promoveerde te Leiden tot doctor in de beide rechten; is sinds 1856 lid der Provinciale Staten van Noord-Holland; sedert 1862 lid van Gedeputeerde Staten; is voorts Staatsraad in buitengewonen dienst; voorzitter van den Raad van Administratie der Holl. IJz. Spoorwegmaatschappij, curator van de Amsterdamsche Universiteit en commissaris van de Nederl. Bank. Orden: ridder in de orde van den Nederl. Leeuw; officier in de orde van den gouden Leeuw van Nassau; commandeur in de orde van den H. Gregorius den Grooten; officier van het Legioen van Eer; officier in de Leopoldsorde van België. Woonplaats: Amsterdam.

WESTHOFF (J. P. G.), geb. 1832 te Nijmegen, is emer.-predikant bij de Hersteld Evangelisch Luthersche Gemeente te Amsterdam. Orden: ridder in de orde van den Nederl. Leeuw. Woonplaats: Amsterdam.

WESTHOFF (Willem Bernard), geb. 1839 te Dussen, werd opgeleid aan den wetenschappelijken cursus van het 2e reg. vesting-artillerie te Breda; benoemd tot 2e luitenant in 1859; was van 1869-1880 in de rangen van 1e luitenant en kapitein werkzaam aan de artillerie-inrichtingen te Delft, wier geschiedenis door hem, bij het 200-jarig bestaan in 1879, onder den titel „De oorsprong, ontwikkeling en tegenwoordige toestand der Artillerie-inrichtingen te Delft" werd behandeld; werd in 1889 bevor-

derd tot majoor en werkzaam gesteld bij den commandant der vesting-artillerie, later bij den inspecteur van het wapen; in 1895 benoemd tot commandant van het korps pantserfort-artillerie te Haarlem en commandant in het 2e artillerie-commandement; in Nov. 1900 gepensionneerd met den rang van generaal-majoor. Orden: officier in de orde van Oranje Nassau. Woonplaats: 's-Gravenhage.

WETERING (Henricus van de), geb. 1850 te Hoogland, werd opgeleid aan de Aartsbisschoppelijke Seminariën te Culenborg en te Driebergen; was achtereenvolgens kapelaan te Zutphen; secretaris van het Aartsbisdom Utrecht; pastoor te Hilversum en is sedert 1895 aartsbisschop van Utrecht. Orden: commandeur in de orde van den Nederl. Leeuw; eerekruis eerste klasse der Vorstelijk-Hohenzollernsche Huisorde. Woonplaats: Utrecht.

WETTERS zie **DAALEN WETTERS (mr. N. C. H. v.)**.

WICHEN (Franciscus Hubertus van), geb. 1855 te Velp, doorliep onder leiding van privaatleeraren het onderwijs der hoogere burgerschool, zoomede voor het Notariaat en de Registratie; volbracht als milicien-onderofficier persoonlijk zijne militieplichten; was van 1879-1883 gemeente-secretaris van Velp; van 1883-1884 van Pannerden; van 1884-1889 van Ter Aar en is sedert 1889 burgemeester en secretaris der gemeente Alkemade en secretaris-penningmeester van verschillende polders; is rentmeester over verschillende landgoederen; bestuurslid van verschillende vereenigingen op het gebied van land- en tuinbouw, handel en nijverheid, crediet en assurantiewezen; is sedert 1892 lid der Prov. Staten van Zuid-Holland voor het district Alfen en sedert 1901 lid der Tweede Kamer voor Haarlemmermeer. Woonplaats: Alkemade.

WICHERS (mr. Joan Diderik), geb. 1861 te Loppersum, promoveerde in 1886 aan de Uni-

versiteit te Groningen tot doctor in de rechtswetenschap, op proefschrift „Opmerkingen over artt. 54-57 der Gemeentewet"; is sedert 1891 griffier bij het kantongerecht te Appingedam. Woonplaats: Appingedam.

WICHERS HOETH (mr. A.), geb. 1840, promoveerde in 1865 aan de Universiteit te Groningen tot doctor in de rechten; was van 1868-1871 griffier bij het kantongerecht te Oudenbosch; van 1871-1874 kantonrechter te Vollenhoven; van 1874-1875 idem te Nijkerk; van 1875-1876 subst.-griffier te Deventer; van 1876-1883 rechter te Almelo; van 1883-1890 idem te Leeuwarden; van 1890-1893 vice-president der arr.-rechtbank aldaar en is sedert 1893 idem te Amsterdam. Woonplaats: Amsterdam.

WICHMANN (dr. Carl Ernst Arthur), geb. 1851 te Hamburg, is sedert 1879 hoogleeraar in de geologie, mineralogie en palaeontologie aan de Universiteit te Utrecht. Woonplaats: Utrecht.

WICKEVOORT CROMMELIN (I. van), geb. te Heemstede, is chef der afdeeling thesaurie bij den dienst der comptabiliteit van de Hollandsche IJzeren Spoorwegmaatsch. Woonplaats: Amsterdam.

WIERDELS (Ferdinandus Jacobus Antonius Maria), geb. 1864 te Amsterdam, genoot zijn klassieke opleiding aan het Seminarie Hageveld te Voorhout, studeerde aan de Universiteit te Amsterdam in de klassieke letteren en in de rechten van 1881-1890, en wijdde zich tevens aan de journalistiek; schreef toen reeds in verscheidene bladen, werkte ijverig mede aan de Leidsche studentenbladen, richtte te Amsterdam het studenten-weekblad „Propria Cures" op, schreef een geschiedenis van het Amst. Studenten Corps en van den Amst. Studenten Bond, een strijdschrift onder den titel „Difficiles Nugae", dat twee drukken beleefde. Werd in October 1890 hoofdredacteur van de „Utrechtsche Courant" te Utrecht; in Februari 1894 geplaatst aan de redactie van „De Tijd"

en in October 1896 aan de hoofdredactie en directie der verschillende uitgaven, aan de vennootschap „De Tijd" verbonden. In 1898 werd hij lid der Plaatselijke Commissie van Toezicht op het L. O. te Amsterdam en schreef als zoodanig, ten gevolge van den levendigen in die Commissie gevoerden strijd, een brochure over de „Rangexamens bij het Openbaar Lager Onderwijs." Als Katholiek politiek spreker trad hij in tal van plaatsen op, o. m. bij verscheidene verkiezingen. Voor den „Almanak van Alberdingk Thijm" schrijft hij de politieke jaaroverzichten, en in andere tijdschriften artikelen over letterkundige en politieke onderwerpen. Woonplaats: Amsterdam.

WIERDSMA (Jan Volkert), geb. 1846 te Oisterwijk, werd opgeleid aan het Kon. Instituut voor de Marine en benoemd tot luitenant ter zee tweede klasse; op verzoek eervol ontslagen en benoemd tot inspecteur bij de Kon. Nederl. Stoombootmaatschappij te Amsterdam en is thans president-directeur der Holland-Amerikalijn te Rotterdam; nam van 1873-75 deel aan de expeditie tegen Atjeh, werd te dier zake eervol vermeld, en verwierf het Eerekruis voor belangrijke krijgsverrichtingen en de Atjehmedaille. Orden: ridder in de orde van den Nederl. Leeuw. Woonplaats: Rotterdam.

WIERSMA, zie **MEIJER WIERSMA (mr. K.)**.

WIERTS (Jan Justus), geb. 1843 te Osch, werd in 1864 benoemd tot 2e luitenant der infanterie, doorliep alle rangen en is sedert 1900 kolonel; was van 1887-90 directeur van den hoofdcursus te 's-Hertogenbosch, en is sedert 1890 idem te Kampen. Orden: officier in de orde van Oranje Nassau. Woonplaats: Kampen.

WIJCK (Stephanus Martinus van), geb. 1850 te Heteren, vestigde zich in 1876 als steenfabrikant te Renkum, was van 1890 tot 1894 lid der Staatscommissie voor Arbeids-enquête; van 1894-1899 lid der Prov. Staten van Gelderland;

van 1899-1901 lid der Eerste Kamer en is sedert 1901 lid der Tweede Kamer voor Elst. Woonplaats: Renkum.

WIJCK (Jhr. dr. Bernard Hendrik Cornelis Karel van der), geb. 1836 te Gorinchem, studeerde aan de Universiteit te Utrecht en werd in 1863 doctor honoris causa in de letteren; was van 1863—1890 hoogleeraar in de wijsbegeerte te Groningen en is sedert 1890 in dezelfde betrekking te Utrecht. Hij werd in 1869 lid der Koninklijke Academie van Wetenschappen; in 1884 Dr. of Laws bij de Universiteit van Edinburg. Voornaamste werken: „Kinker" (met goud bekroond); „Wijsbegeerte en Wetenschap"; „De wijsbegeerte der Ervaring"; „Zielkunde"; „Het raadsel der Ervaring". Orden: ridder in de orde van den Nederl. Leeuw. Woonplaats: Utrecht.

WIJCK (Jhr. Cornelis Karel van der), geb. 1846 te Heusden, werd in 1867 benoemd tot 2e luitenant der infanterie; doorliep de verschillende rangen en is thans luitenant-kolonel, directeur van de Cadettenschool. Voornaamste werken: „Eene brochure over het eerlang in te voeren Beaumontgeweer"; „Een handboek der draagbare wapenen bij de landmacht"; „Een leiddraad voor den onderwijzer bij de recrutenexercitie"; voorts verschillende dagblad- en tijdschriftartikelen, inzonderheid over militaire onderwerpen, als reglementen, oefening, uitrusting, enz. Orden: ridder in de orde van de Eikenkroon en in de orde van St. Olaf van Noorwegen. Woonplaats: Alkmaar.

WIJCK (Jhr. mr. Godert Willem Andreas van der), geb. 1832 te Assen, promoveerde in 1856 aan de Universiteit te Groningen tot doctor in de rechten; was van 1863-1873 rechter-plaatsv. te Assen en is sedert 1873 kantonrechter te Steenwijk. Woonplaats: Steenwijk.

WIJCK (Jhr. mr. Herman van der), geb. 1844 te Ambarawa (Ned. Indië), promoveerde in 1866 aan de Universiteit te Leiden tot doctor in

de beide rechten en werd achtereenvolgens adjunct-commies; commies; hoofdcommies; referendaris en secretaris-generaal bij het Dept. van Koloniën en is sedert 1894 lid van den Raad van State. Voornaamste werken: „De Nederlandsche Oost-Indische Bezittingen onder het bestuur van den Kommissaris-Generaal du Bus de Gisignies"; „De Koloniën", in het werk: „Een halve Eeuw." Orden: ridder in de orde van den Nederl. Leeuw; commandeur met de ster in de orde van Karel III van Spanje. Woonplaats: 's-Gravenhage.

WIJCK (Jhr. J. C. van der), geb. 1848, werd in 1869 aangesteld tot 2e luitenant der infanterie van het leger in Nederl.-Indië; in 1873 tot 1e luitenant; in 1881 tot kapitein; in 1892 tot majoor; in 1894 tot luitenant-kolonel; in 1899 tot kolonel en is sedert 1900 generaal-majoor, commandant in de tweede militaire afdeeling op Java. Woonplaats: Semarang.

WIJERS (mr. J. A.), geb. 1849, promoveerde in 1875 aan de Universiteit te Leiden tot doctor in de rechten; was van 1876-1877 griffier bij het kantongerecht te Lochem; van 1877-1881 idem te Goor; van 1881-1892 idem te Enschedé en is sedert 1892 griffier bij de arr.-rechtbank te Heerenveen. Woonplaats: Heerenveen.

WIJHE (dr. Jan Willem van), geb. 1856 te Duiven, promoveerde in 1880 aan de Universiteit te Leiden tot doctor in de plant- en dierkunde, op proefschrift „Over het visceraalskelet en de zenuwen van den kop der Ganoïden"; is sedert 1889 hoogleeraar in anatomie te Groningen; is doctor honoris causa van de Universiteit te Freiburg. Woonplaats: Groningen.

WIJK (Jan van), geb. 1842 te 's-Gravenhage, werd in 1863 benoemd tot 2e luitenant der infanterie, doorliep alle officiersrangen en werd in 1901 als kolonel commandant van het 5e regiment infanterie gepensionneerd; was twee malen gedetacheerd bij het Nederl.-Ind. leger

en nam in 1874-75 en 1884-85 deel aan de krijgsverrichtingen tegen Atjeh en werd daarbij tweemalen gewond. Orden: ridder in de Militaire Willemsorde; officier in de orde van Oranje Nassau. Woonplaats: 's-Gravenhage.

WIJS (Gerard de), geb. 1846 te Schoonhoven, is oud-officier bij het leger in Nederl.-Indië; was daarna commandant van de brandweer te 's-Gravenhage en is sedert 1900 wethouder aldaar. Woonplaats: 's-Gravenhage.

WIJSMAN (dr. Hendrik Paulus), geb. 1862 te Amsterdam, promoveerde in 1889 aan de Universiteit aldaar tot doctor in de artsenijbereidkunde, op proefschrift „De diastase beschouwd als mengsel van maltase en dextrinase"; was van 1888-1891 scheikundige aan de Ned. Gist- en Spiritusfabriek te Delft en is sedert 1891 hoogleeraar in pharmacie en toxicologie aan de Universiteit te Leiden; is eerelid van de Maatschappij tot Bevordering der Pharmacie. Woonplaats: Leiden.

WILDE (Paulus Cornelis de), geb. 1844 te Reeuwijk, werd in 1863 benoemd tot 2e luitenant der artillerie; doorliep de verschillende officiersrangen en is sedert 1901 kolonel-commandant van het 3e reg. vesting-artillerie. Orden: officier in de orde van Oranje Nassau; ridder van de Pruisische Kroon-orde. Woonplaats: Gorinchem.

WILDE (Willem), S. J., geb. 1825 te Amsterdam, werd opgeleid aan het Gymnasium te Katwijk en aan de Universiteit te Leiden en in 1862 R.-K. priester gewijd; is sedert 1850 leeraar aan het Gymnasium te Katwijk. Voornaamste werken: tal van bijdragen in het tijdschrift „Studiën"; voorts: „De Waarheid gehandhaafd tegen dr. Gunning"; „Zonderlinge Critiek, antwoord aan dr. S. Cramer." Woonplaats: Katwijk.

WILDEBOER (Gerrit), geb. 1855 te Amsterdam, studeerde aan de Universiteit te Leiden;

werd in 1881 predikant bij de Nederl. Herv. Gemeente te Heiloo, en is sedert 1884 hoogleeraar te Groningen, belast met het onderwijs in de Oud-Testamentische vakken. Voornaamste werken: „Het ontstaan van den Kanon des Ouden Verbonds" (1e dr. 1889, 3e dr. 1900); „De Letterkunde des Ouden Verbonds naar de tijdsorde van haar ontstaan" (1e dr. 1893, 2e dr. 1897); commentaren op de boeken „Spreuken", „Prediker" en „Esther" in de serie van prof. Marti (Kurzer Handcommentar zum A. T.); voorts verschillende verhandelingen in binnen- en buitenlandsche tijdschriften en in de Verslagen en Mededeelingen der Kon. Academie. Woonplaats: Groningen.

WILKENS (Wilhelmus Hindrikus Bernardus), geb. 1838 te Zuidhorn, werd in 1858 aangesteld tot 2e luitenant der artillerie; in 1871 bevorderd tot kapitein en als zoodanig in 1880 als magazijnmeester belast met het rekenplichtig beheer der artillerie stapel- en constructie-magazijnen te Delft; werd in 1887 majoor; in 1892 luit.-kolonel en in 1901 gepensionneerd met den rang van kolonel. Orden: officier in de orde van Oranje Nassau. Woonplaats: Delft.

WILLEBOIS (Jhr. P. J. J. S. M. van der DOES de), geb. 1843 te 's-Hertogenbosch, was van 1868-1898 voor Tilburg lid der Provinciale-, van 1870-1883 lid van Gedeputeerde Staten van Noord-Brabant; is voorts sedert 1884 Burgemeester van 's-Hertogenbosch en is sedert 1898 lid van de Eerste Kamer. Orden: ridder in de orde van den Nederl. Leeuw; officier in de orde van Oranje Nassau. Woonplaats: 's-Hertogenbosch.

WILLEBOIS (Jhr. mr. Willem Emile Theodore Marie van der DOES de), geb. 1858 te Maastricht, promoveerde in 1884 aan de Universiteit te Leiden tot doctor in de rechtswetenschap, op proefschrift „Delicta reticentiae"; was van 1886-1889 ambtenaar van het O. M. bij de kantongerechten in het arrondissement Middelburg en bij die te 's-Hertogenbosch; van 1889-

1893 kantonrechter te Oirschot, subst.-officier van Justitie te 's-Hertogenbosch en te Amsterdam, en is sedert 1893 rechter te Arnhem. Woonplaats: Arnhem.

WILLEKES MACDONALD, zie **MACDONALD (J. W. WILLEKES).**

WILLINCK (mr. Gerhardt Désiré), geb. 1864 op het eiland Onrust (Nederl.-Indië), promoveerde in 1889 aan de Universiteit te Leiden tot doctor in de rechtswetenschap op proefschrift: „Het Nederlandsch-Indische Muntwezen" en werd in 1894 benoemd tot griffier bij den Landraad der Stad en Voorsteden van Batavia; in 1895 tot voorzitter der Landraden te Demak en Poerwodadie; in 1898 tot lid in den Raad van Justitie te Soerabaja en in 1901 tot subst.-officier van Justitie bij dat rechts-college. Voornaamste werken: „De Grondrechten bij de volken van den O.-I. Archipel"; „Desa-politie en Justitie"; „Wanverhoudingen in ons geldwezen"; benevens tijdschrift- en dagblad-artikelen. Woonplaats: Soerabaja.

WILLINGE (mr. Jan Jacob), geb. 1849 te Emmen, promoveerde in 1872 aan de Universiteit te Utrecht tot doctor in de beide rechten en was van 1872-1891 advocaat te Assen; van 1887-1895 lid van den Raad en van 1889-1891 wethouder dier gemeente; sedert 1891 rechter aldaar; voorts sedert 1889 lid der Prov. Staten van Drenthe; sedert 1894 buitengewoon lid van Ged. Staten en sedert 1894 lid der Tweede Kamer. Orden: ridder in de orde van den Nederl. Leeuw. Woonplaats: Assen.

WILSON, zie **BOUBERG WILSON (S. J.).**

WINCKEL (Edmond Gustave), geb. 1846 te Luxemburg (Groothertogdom Luxemburg), is sedert 1898 luitenant-kolonel intendant bij de orde van Oranje Nassau. Woonplaats: 's-Gra-1e divisie infanterie. Orden: ridder in de venhage.

WINKEL (dr. Jan te), geb. 1847 te Winkel, promoveerde in 1877 te Groningen tot doctor in de letteren; was van 1877-1892 praeceptor aan het Gymnasium te Groningen en is sedert 1892 hoogleeraar in de Nederlandsche taal en letterkunde te Amsterdam; voorts voorzitter der, in 1902 opgerichte Vereeniging „Het Vondel-Museum" aldaar. Voornaamste werken: „Maerlant's Werken" (1877 en 1892); „Geschiedenis der Ned. Letterkunde" (1887); „Bladzijden uit de Gesch. der Ned. Lett." (1881); „Geschichte der Niederl. Sprache und Literatur"; „Grammatische figuren" (1884); „Ned. Spraakkunst" (I 1886, II 1888) en uitgaven van Torec, Moriaen, Esepet; en „De Noord-Nederlandsche Tongvallen" (1898 vlg.) Woonplaats: Amsterdam.

WINKLER (dr. Cornelis), geb. 1855 te Vianen, promoveerde in 1879 aan de Universiteit te Utrecht tot doctor in de geneeskunde, op proefschrift „Over Virus tuberculosum"; was in 1881 assistent-geneesheer te 's-Gravenhage; van 1881-1885 poliklinisch assistent te Utrecht; werd in 1885 lector en in 1891 hoogleeraar in de psychiatrie aldaar en is sedert 1895 hoogleeraar in de psychiatrie te Amsterdam; deed in 1887 met prof. C. A. Pekelharing een reis door Oost-Indië om een onderzoek in te stellen naar de oorzaken en behandeling der Beriberi. Voornaamste werken: „Over Beri-beri" (met prof. Pekelharing); tal van artikelen in binnen- en buitenlandsche tijdschriften, o. a.: „Le traitement chirurgique de l'épilepsie", enz. Woonplaats: Amsterdam.

WINKLER (Johan), geb. 1840 te Leeuwarden, werd in 1860 aan de Klinische School te Haarlem bevorderd tot genees-, heel- en verloskundige; deed als zoodanig van 1861-1864, met troepen soldaten, drie reizen naar en van Java; was van 1865-1875 arts te Leeuwarden; is thans ambteloos te Haarlem gevestigd. Voornaamste werken: „Algemeen Nederduitsch en Friesch Dialecticon" ('s-Gravenhage, 1874); „De Nederland-

sche Geslachtsnamen, in oorsprong, geschiedenis en beteekenis" (Haarlem, 1885); „Oud Nederland" ('s-Gravenhage, 1888); „Friesche Naamlijst. Onomasticon frisicum" (Leeuwarden, 1898); „Studiën in Nederlandsche Namenkunde" (Haarlem, 1900); buitendien ruim 200 verschillende verhandelingen, meest van wetenschappelijk-taalkundigen aard, zoo in het Friesch als in het Nederlandsch en Hoogduitsch geschreven, geplaatst in vele Noord- en Zuid-Nederlandsche en Duitsche tijdschriften. Woonplaats: Haarlem.

WIRTZ (dr. A. W. H.), geb. 1841 te Maastricht, is sedert 1877 directeur der Veeartsenijschool. Orden: ridder in de orde van den Nederl. Leeuw. Woonplaats: Utrecht.

WIT (Cornelis de), geb. 1844 te Utrecht, doorliep alle officiersrangen bij het wapen der artillerie; was van 1893-1900 comm. v. h. korps rijd.-art. en is sedert 1900 kolonel-commandant van het 3e reg. veldartillerie; ging in 1889 naar Kopenhagen ter bestudeering van het Deensche krijgswezen en nam in 1896 deel aan de manoeuvres van het Duitsche leger; is sedert 1888 redacteur van het „Militair Weekblad" en schrijft o. m. artikelen over den oorlog in Zuid-Afrika in de „Nieuwe Rotterd. Courant." Orden: officier in de orde van Oranje Nassau; commandeur in de Danebrog-orde van Denemarken; ridder 2e kl. van de Pruisische Kroonorde; ridder in de orde van het Zwaard van Zweden. Woonplaats: Breda.

WIT (mr. Johannes Jacobus de), geb. 1848 te Maastricht, promoveerde in 1871 aan de Universiteit te Utrecht tot doctor in de rechten; was van 1885-1890 rechter-plaatsverv. te 's-Hertogenbosch; van 1890-1893 rechter aldaar, en is sedert 1893 idem te Maastricht. Woonplaats: Maastricht.

WITHOLT (mr. C.), geb. 1854, promoveerde in 1878 aan de Universiteit te Utrecht tot doctor in de rechtswetenschap, op proefschrift „Iets

over het disciplinair toezicht op de notarissen in Nederland"; was van 1879-1882 ambtenaar van het O. M. bij de kantongerechten in het arrondissement Leeuwarden, voor de kantons Sneek, Bolsward en Harlingen; van 1882-1890 griffier bij het kantongerecht te Bolsward; van 1890-1894 rechter te Heerenveen en is sedert 1894 griffier bij de arr.-rechtbank te Groningen. Woonplaats: Groningen.

WITKOP (mr. N. Th.), geb. 1849, promoveerde in 1871 aan de Universiteit te Leiden tot doctor in de rechten; was van 1872-1874 griffier bij het kantongerecht te Nijkerk; van 1874-1879 idem te Almelo; van 1879-1886 kantonrechter te Medemblik; van 1886-1897 idem te Almelo en is sedert 1897 kantonrechter te Assen. Woonplaats: Assen.

WITT HAMER (de), zie **HAMER**.

WITTEVEEN (Gerrit), geb. 1845 te Leeuwarden, oud genie-officier, was van 1872-1899 kapitein der d.d. schutterij, van 1877-1879 lid van den Gemeenteraad, van 1879-1887 commandant van het brandwezen en is sedert 1887 wederom lid van den Gemeenteraad te Utrecht. Woonplaats: Utrecht.

WOLTERINK (Wilhelmus Nicolaus), geb. 1833 te Nieuwleusden, werd opgeleid aan de Universiteit te Utrecht en was achtereenvolgens predikant te Sirjansland, Wijk aan Zee en Duin, Zwartewaal en 's-Gravemoer en thans te Westervoort. Voornaamste werken: historisch-romantische verhalen „Uit den Geuzentijd"; „In Vuur en Stormwind"; „Geschiedenis van den Duitsch-Franschen oorlog in 1870/71 aan het volk verteld"; „Potloodschetsen uit het land van Zierikzee"; benevens een uitgave van „Alle de werken van Jacob Cats" met opheldering. Woonplaats: Westervoort.

WOLTJER (dr. Jan), geb. 1849 te Groningen, was aanvankelijk werkzaam bij het lager- en het middelbaar onderwijs, doch promoveerde

in 1877 te Groningen tot doctor in de klassieke letteren, op proefschrift „De Lucretii philosophia cum fontibus comparata"; was achtereenvolgens leeraar te Leiden en te Groningen en is sedert 1881 hoogleeraar in Latijn, Grieksch en Paedagogie aan de Vrije Universiteit; is voorts sedert 1901 lid der Prov. Staten van Noord-Holland voor Amsterdam VII. Voornaamste werken: „Latijnsche grammatica"; „Oefeningen voor het onderwijs in Latijn"; „De Manilio poeta"; „Herodes, een studie"; „Griecksche grammatica"; „Serta Romana"; „De wetenschap van den logos"; „Ideaal en Reëel"; „Beginsel en norm in de litteratuur"; enz. enz. Orden: ridder in de orde van den Nederl. Leeuw. Woonplaats: Amsterdam.

WTTEWAALL (mr. Gerard), geb. 1844 te Voorst, promoveerde in 1873 aan de Universiteit te Utrecht tot doctor in de beide rechten en was achtereenvolgens: ambtenaar van het O. M. bij de kantongerechten te 's-Gravenhage en Delft; rechter in de arr.-rechtbank te Alkmaar; idem te Arnhem en is sedert 1899 raadsheer in het Gerechtshof aldaar. Voornaamste geschriften: „De Koningin en haar Gemaal"; „Het Toonderpapier"; „De Nederlandsche Rekening-Courant." Woonplaats: Arnhem.

WULFFTEN PALTHE (mr. J. van), geb. 1847 te Oldenzaal, promoveerde in 1869 aan de Universiteit te Utrecht tot doctor in de rechten; was van 1874-1877 subst.-griffier bij de rechtbank te Maastricht; van 1877-1883 subst.-officier van Justitie te Almelo; van 1883-1894 rechter aldaar en is sedert 1894 president van de arr.-rechtbank aldaar. Woonpl.: Ambt-Almelo.

WUNDER (mr. H. J.), geb. 1845 te Uithoorn, promoveerde in 1871 aan de Universiteit te Utrecht tot doctor in de rechten; was advocaat en later kantonrechter-plaatsverv. en Burgemeester (1878-1893) te Wageningen; van 1894-1900 griffier bij het kantongerecht te Gouda en is sedert 1900 griffier bij het kantongerecht te Hilversum. Woonplaats: Hilversum.

WÜPPERMANN (Willem Ernst August), geb. 1845 te Amsterdam, werd in 1864 benoemd tot 2e luitenant der cavalerie, doorliep de officiersrangen bij dat wapen en bij den generalen staf, werd in 1896 benoemd tot kolonel-commandant van het 3e reg. huzaren en is sedert 1900 generaal-majoor, inspecteur der cavalerie. Voornaamste werken: „Geschiedenis van den tiendaagschen veldtocht in Augustus 1831" (1881); „De vorming van het Nederlandsche leger na de omwenteling van 1813 en het aandeel van dat leger aan den veldtocht van 1815" (1900). Orden: ridder in de orde van den Nederl. Leeuw; officier in de orde van Oranje Nassau; ridder 2e klasse met de ster in de orde van den Rooden Adelaar van Pruisen; officier in het Legioen van Eer. Woonplaats: 's-Gravenhage.

YVOY (mr. J. J. L. van HANGEST baron d'), geb. 1857, promoveerde in 1882 aan de Universiteit te Utrecht tot doctor in de rechtswetenschap, op proefschrift „Iets over den aard der gerechtelijke bekentenis"; was van 1884-1890 ambtenaar van het O. M. bij de kantongerechten in het arr. Zwolle; van 1890-1899 subst.-officier van Justitie te Amsterdam en is sedert 1899 advocaat-generaal bij het Gerechtshof te Leeuwarden. Woonplaats: Leeuwarden.

ZAAIJER Azn. (dr. Johannes), geb. 1844 te Dirksland, promoveerde aan de Universiteit te Leiden tot doctor in de wis- en natuurkunde; was van 1867-1886 leeraar in de natuur- en werktuigkunde aan de Rijks H. B. S. te Leeuwarden; van 1886-1892 lid der Tweede Kamer voor Leeuwarden en is sedert 1893 hoofdredacteur der „Nieuwe Rotterdamsche Courant." Orden: ridder in de orde van den Nederl. Leeuw. Woonplaats: Rotterdam.

ZAAIJER (dr. Teunis), geb. 1837 te Dirksland, promoveerde in 1862 aan de Universiteit te Leiden tot doctor in de geneeskunde; begaf zich daarna naar Berlijn en werd in 1863 prosector in de anatomie aan de Universiteit te

Leiden; vertoefde in 1864 tot voortzetting zijner studiën in Weenen; werd in 1866 benoemd tot buitengewoon-. en is sedert 1870 gewoon hoogleeraar in de anatomie te Leiden; is voorts sedert 1874 lid der Koninklijke Academie van Wetenschappen. Schreef tal van verhandelingen betreffende de anatomie in verschillende wetenschappelijke tijdschriften. Orden: ridder in de orde van den Nederl. Leeuw. Woonplaats: Leiden.

ZANDE (dr. K. H. M. van der), is sedert 1891 directeur van het Rijks-landbouwproefstation te Hoorn. Woonplaats: Hoorn.

ZANTEN (Cornelie van), geb. te Dordrecht, was als zangeres verbonden aan de opera's te Turijn, Breslau, Cassel en Hamburg; maakte een kunstreis door Amerika en is thans hoofdleerares in solozang aan het Conservatorium te Amsterdam. Woonplaats: Amsterdam.

ZEEGERS (Petrus Joannes), S. J., geb. 1859 te Alkmaar, ontving zijn opleiding aan het Instit. St. Louis te Oudenbosch, daarna aan het Aartsbisschoppelijk Seminarie te Kuilenburg; was van 1882-1885 werkzaam aan de redactie van „De Maasbode" te Rotterdam en trad in 1885 in het noviciaat der Sociëteit van Jezus; is R.-K. priester, leeraar aan het Collegium Aloysianum, huize Mariëndaal, gem. Velp bij Grave; medewerker aan het tijdschrift „Studiën." Voornaamste bijdragen: „Studies over de Madonna in de Duitsche schilderscholen der Middeleeuwen"; „Litterarisch-exegetische studies over de leerwijze des Zaligmakers"; bovendien schreef hij eenige opstellen in „De Katholieke Gids" en in enkele dagbladen. Woonpl.: Mariëndaal.

ZEEMAN Gzn. (dr. P.), is sedert 1885 hoogleeraar in de wiskunde en de theoretische mechanica aan de Polytechnische School te Delft. Woonplaats: Delft.

ZEGERS VEECKENS (mr. Lambertus), geb. 1847

te Amersfoort, deed in 1872 examen als candidaat-notaris; promoveerde in 1878 aan de Universiteit te Leiden tot doctor in de rechtswetenschap, op proefschrift „Over de bevoordeeling bij tweede en verdere huwelijken, door toepassing van voorbeelden opgehelderd"; werd in 1878 benoemd tot privaat-docent aan de Gemeentelijke Universiteit te Amsterdam en oefende sedert datzelfde jaar de rechtspraktijk uit als advocaat; in 1882 benoemd tot notaris; werd in 1894 gekozen tot lid van den gemeenteraad te Amsterdam, waarvoor hij in 1901 heeft bedankt. Mr. Z. V. is commissaris van verschillende maatschappijen en directeur der Societeit tot bev. van Nat. Handel en Industrie; ook was hij vele jaren voorzitter der vereeniging tot bestrijding der kwakzalverij. Woonplaats: Amsterdam.

ZEGERS VEECKENS (Pieter), geb. 1843 te Breda, werd opgeleid aan het Kon. Inst. voor de Marine, doorliep de officiersrangen en is sedert 1900 schout-bij-nacht, commandant der marine te Amsterdam. Orden: grootkruis, commandeur en ridder van Nederlandsche en buitenlandsche orden. Woonpl.: Amsterdam.

ZEILER (Louis), geb. 1849 te Amsterdam, werd opgeleid bij het Instructie-Bataljon, doch in 1871 als onderofficier wegens lichaamsgebreken voor den militairen dienst afgekeurd; vestigde zich te Amsterdam en nam in 1877/78 een levendig aandeel in de pensioen-beweging, op touw gezet om de pensioenwet van 29 Mei 1877 ook van toepassing te verklaren op hen, die vóór dat tijdstip gepensionneerd waren; reorganiseerde in 1880 de thans „Koninklijke Vereeniging van gepensionneerde onderofficieren en minderen van het Nederlandsche leger" (onderstand aan hulpbehoevende militairen beneden den rang van officier en gepensionneerd vóór Mei 1877 en hunne weduwen); was daarvan tot 1884 alg. secretaris en daarna alg. voorzitter; sedert 1888 als koopman gevestigd te Wijk bij Duurstede en sedert 1897 directeur der Wijksche Handelsonder-

neming. Orden: broeder in de orde van den Nederl. Leeuw. Woonplaats: Wijk bij Duurstede.

ZIJLL DE JONG (Th. J. A.), doorliep alle officiersrangen bij het leger in Nederl.-Indië en werd als luitenant-generaal legercommandant gepensionneerd; is voorzitter van de Vereeniging „Nationaal fonds tot ondersteuning van de nagelaten betrekkingen der in Nederl.-Indië gevallen militairen". Orden: ridder in de Militaire Willemsorde; in de orde van den Nederl. Leeuw; in de orde van St. Anna van Rusland. Woonplaats: 's-Gravenhage.

ZIJLMA (Geuchien), geb. 1842 te Zuurdijk, gem. Leens, is sedert 1889 lid der Prov. Staten van Groningen en sedert 1891 lid der Tweede Kamer; voorts sedert 1896 lid van het Prov. Kerkbestuur van Groningen. Voornaamste werken: „Ommelander Schetsen." Orden: ridder in de orde van den Nederl. Leeuw. Woonplaats: Westpolder (gem. Ulrum).

ZILCKEN (Philippe), geb. 1857 te 's-Gravenhage, studeerde aan de Academie voor Beeldende Kunsten aldaar, en onder leiding van Mauve. Voornaamste werken: schilderijen en etsen in de collectie Mesdag, Musée du Luxembourg te Parijs, Museum Boymans te Rotterdam en the New-York Public Library; voorts boeken: „Peintres hollandais modernes"; „H. W. Mesdag," „Souvenirs" (I.) en artikelen over kunst in binnen- en buitenl. tijdschriften, o. a. in „Elsevier's Maandschrift", waarvan hij redacteur is. Orden: ridder van het Legioen van Eer; van de Leopolds-orde; van de orde van Mauritius en Lazarus; van de Kroon-orde van Italië Woonplaats: 's-Gravenhage.

ZILLESEN (mr. Hendrik), geb. 1854 te Amsterdam, promoveerde in 1880 aan de Universiteit te Leiden tot doctor in de rechtswetenschap, op proefschrift „Over de administratieve rechtspraak", en was van 1881-1889 commies-griffier der Tweede Kamer; van 1889-1899 idem der

Eerste Kamer; is sedert 1899 griffier van de Eerste Kamer. Voornaamste werken: „De wet tot invoering van het Wetboek van Strafrecht" (1886); „Het Wetboek van Strafvordering, zooals het gewijzigd is in 1886, met toelichting dier wijzigingen." Woonplaats: 's-Gravenhage.

ZIMMERMAN (mr. Alfred Rudolf), geb. 1869 te Amsterdam, promoveerde in 1894 aan de Universiteit te Leiden tot doctor in de rechtswetenschap. op proefschrift „Internationale arbitrage"; was achtereenvolgens: adj.-commies ter provinciale griffie van Zuid-Holland; secretaris der gemeente Dordrecht; is thans Burgemeester aldaar. Woonplaats: Dordrecht.

ZINNICQ BERGMAN, zie **BERGMAN (v. ZINNICQ)**.

ZWAAG (G. van der), geb. 1851 te Gorredijk, was aldaar slager en koopman in varkens; werd later redacteur van het socialistisch weekblad „De Klok"; is sedert 1897 lid der Tweede Kamer voor Schoterland. Woonplaats: Gorredijk.

ZWAARDEMAKER (dr. Hendrik), geb. 1857 te Haarlem, promoveerde in 1883 aan de Universiteit te Amsterdam tot doctor in de geneeskunde, op proefschrift „Over ischaemie van den hartwand"; was van 1882-1897 officier van gezondheid; is sedert 1897 hoogleeraar in de physiologie te Utrecht; verwierf in 1896 de Tilanus-medaille; deed eenige kleine wetenschappelijke ontdekkingen, als: verklaring van hartstilstand na cornaironderbinding door nerveuse remming en reflexen van het hartoppervlak uitgaande; idiosyncrasie voor carbol bij ratten en katten; parasitaire vorm van levercirrhose bij dieren; reukmeter (1888); compensatiewet bij gelijktijdig waarnemen van reukindrukken; splijting der ademvlekken rechts en links (1889); methode ter bepaling van den reactietijd van den reukzin; ruikveld; diffusiemechanisme bij het ruiken; odoriphoren; olfactiebegrip; presbyacasische wet (verlies van

hooge tonen, reeds vroeg in het leven, toenemend met den ouderdom (1890); luisterveld (1896); cocaïne-anosmie met voorafgaande hyperosmie; registratie-methoden voor de spraakbewegingen; refractaire phase in den lidslagreflex; oorzaak van het normale oogknippen; intermitteerende reukprikkels geven uniforme sensatie. Voornaamste werk: „Physiologie des Geruchs" (Leipzig 1895). Woonplaats: Utrecht.

ZWEEP (mr. C. van der), geb. 1858, promoveerde in 1883 aan de Universiteit te Leiden tot doctor in de rechtswetenschap, op proefschrift „In welke gevallen kan de rechter sequestratie verleenen?"; was van 1887-1890 griffier bij het kantongerecht te Medemblik; van 1890-1893 idem te Meppel; van 1893-1899 subst.-griffier bij de arr.-rechtbank te Rotterdam en is sedert 1899 rechter te Amsterdam. Woonplaats: Amsterdam.

ZWEERS (Bernard), geb. 1854 te Amsterdam, ontving zijne muzikale opleiding o. a. van Jadassohn te Leipzig; is hoofdleeraar in compositieleer aan het Conservatorium en de Muziekschool der Mij. tot Bev. der Toonkunst te Amsterdam. Voorn. werken: sinfonie „Aan mijn Vaderland"; kindercantate „Sinterklaasfeest"; muziek bij Vondel's „Gysbrecht van Aemstel"; kroningscantaten, liederen, enz. enz. Woonplaats: Amsterdam.

ADDENDA.

ABENDANON (mr. J. H.). In regel 16 vervalt: „Vice-President (1897)".

ADVOCAAT (G. D.). Was van 1899-1901 consul-generaal voor Britsch-Indië te Calcutta; is sedert 1091 idem te Shanghai; voorts officier in de orde van Oranje Nassau. Woonplaats: Shanghai.

ARKENBOUT SCHOKKER, zie **SCHOKKER (A. E. ARKENBOUT).**

BATENBURG, zie **BASTEN BATENBURG (mr. W. H. J. Th. v.).**

BETTINK, zie **WEFERS BETTINK (dr. H.).**

BOEKHOUDT (mr. W.), werd in 1891 benoemd tot subst.-griffier bij den Raad van Justitie te Batavia; in 1892 tot buitengewoon voorzitter van den Landraad te Toeban; in 1901 tot president van den Landraad te Malang. Vertoeft sedert Mei 1902 met verlof in Europa.

BOER, zie **WESSELS BOER (mr. J.).**

BOSSCHART (W. L.). Is correspondeerend lid van het Kon. Ned. Aardrijkskundig Genootschap; alsmede lid van het Kon. Instituut voor de taal-, land- en volkenkunde van Ned.-Indië.

BREMERKAMP, zie **TIJSSEN** geboren **BREMERKAMP (A.).**

BRUINWOLD RIEDEL, zie **RIEDEL (J. BRUINWOLD)**.

CALKOEN, zie **BEECK CALKOEN (W. A. v.)**.

CONINCK WESTENBERG. zie **WESTENBERG (J. CONINCK)**.

COSINUS, zie **HEUFF Azn. (J. A.)**.

DELDEN (E. Th. v.), onderdrukte in 1881 met een, uit Atjehsche hulptroepen georganiseerde strijdmacht de onlusten in het landschap Modjopait; werd in 1885 tijdens de Mandhoronlusten toegevoegd aan den civielen en militairen bevelhebber der West. Afd. v. Borneo; werd tweemaal door opvolgende Landvoogden eervol onderscheiden.

DERX (W. J.), is sedert 1 Mei 1902 schout-bijnacht, directeur commandant der Marine te Hellevoetsluis, tevens commandant der Stelling van de monden der Maas en van het Haringvliet.

DURA, zie **DEKING DURA**.

EINDHOVEN, zie **CREMER EINDHOVEN (M. E.)**.

ERMEL SCHERER, zie **SCHERER (F. G. A. v. ERMEL)**.

FIORE DELLA NEVE, zie **LOGHEM (mr. M. G. L. v.)**.

HAAMSTEDE (Prosper van), zie **LOGHEM (mr. M. G. L. v.)**.

HELLEMANS Jr. (R.), zie **LOOSJES (V.)**.

HODENPIJL, zie **GIJSBERTI HODENPIJL**.

HOOFT (mr. P. C. 't); werd met ingang van 1 Mei 1902 benoemd tot raadsheer in 't gerechtshof te Arnhem; daardoor vervalt tevens zijn lidmaatschap van de Eerste Kamer.

HORDIJK, zie **PIJNACKER HORDIJK.**

HURGRONJE, zie **SNOUCK HURGRONJE (Jhr. mr. W. H.).**

IDDEKINGE, zie **REMEES v. IDDEKINGE (Jhr. mr. J.).**

JUNIUS, zie **WERMESKERKEN** geb. **JUNIUS (S. M. C. v.).**

KNIP, zie **RONNER** geb. **KNIP (H.).**

LAND (mr. Addick Adrianus), geb. 1850 te Franeker, promoveerde in 1875 te Leiden tot doctor in de rechten, was van 1875-1885 commies, chef eener afdeeling ter provinciale griffie van Noord-Holland; van 1885-1892 secretaris der gemeente Haarlem en is sedert 1892 griffier der Staten van Noord-Holland. Orden: ridder in de orde van den Nederl. Leeuw. Woonplaats: Haarlem.

LIEFSTING, zie **CONINCK LIEFSTING (mr. F. B.).**

MALEFIJT, zie **WAAL MALEFIJT (J. H. de).**

MELCHERS (G. W.), is verhuisd naar 's-Gravenhage.

MOORREES (C. L. W.), is sedert 1 Mei 1902 op verzoek gepensionneerd.

SASSE, zie **BRIEL SASSE (mr. J. C. v.).**

VERSTER, zie **BALBIAN VERSTER (mr. A. H. de).**

VIËTOR, zie **HAITZEMA VIËTOR (mr. H.).**

WALL BAKE, zie **BAKE (R. W. J. C. v. d. WALL).**

NECROLOGIE.

HAAR (B. ter).

HARDT ABERSON (mr. J. A. M. van der).

JONGE (Jhr. mr. M. W. C. de).

JULIUS (dr. V. A.).

DE IJS-PHINX, door JULES VERNE. Geïllustreerd met 20 fraaie platen, meer dan 200 pagina's 8° form. Prijs ingenaaid f 0.35; gecartonneerd f 0.50; gebonden f 0.75.

HET BESTUURBARE EILAND, door JULES VERNE. Geïllustreerd met 23 fraaie, groote platen, meer dan 200 pag. 8° formaat. Prijs ingenaaid f 0.35; gecartonneerd f 0.50; gebonden f 0.75.

DE WONDERLIJKE AVONTUREN VAN KAPITEIN ANTIFER, door JULES VERNE. Geïllustreerd met 22 fraaie platen, ± 120 pagina's druks. Prijs ingenaaid f 0.30; gecartonneerd f 0.50; gebonden f 0.65.

HET TESTAMENT VAN EEN ZONDERLING, door JULES VERNE. Geïllustreerd met 35 fraaie platen, ± 200 pagina's druks. Prijs f 0.35; gecartonneerd 0.50; gebonden. f 0.75.

DE KORPORAAL EN ZIJN PLEEGKIND, door JULES VERNE. Geïllustreerd met 27 fraaie platen, ± 200 pag. druks, 8° formaat. Prijs ingenaaid f 0.35; gecartonneerd f 0.50; gebonden f 0.75.

IN DE OERWOUDEN VAN AFRIKA, door JULES VERNE. Geïll. met 33 fraaie platen, ± 160 pagina's druks, 8° formaat. Prijs ingenaaid f 0.35; gecartonneerd f 0.50; gebonden f 0.75.

MET EEN WALVISCHVAARDER OVER DEN STILLEN OCEAAN, door JULES VERNE. Geïllustreerd met 18 fraaie platen, ± 160 pagina's druks, 8° formaat. Prijs ingenaaid f 0.35; gecartonneerd. f 0.50; gebonden f 0.75.

OP DE GRENZEN DER WOESTIJN, door JULES VERNE, Geïllustreerd met 15 fraaie platen, ± 190 pagina's druks, 8° formaat. Prijs f 0.35. — Gebonden f 0.75.

DE TRANSVAALSCHE EMIGRANTEN, door MAYNE REID. Geïllustreerd met 7 platen, 131 pagina's Prijs f 0.30, gebonden f 0.60.
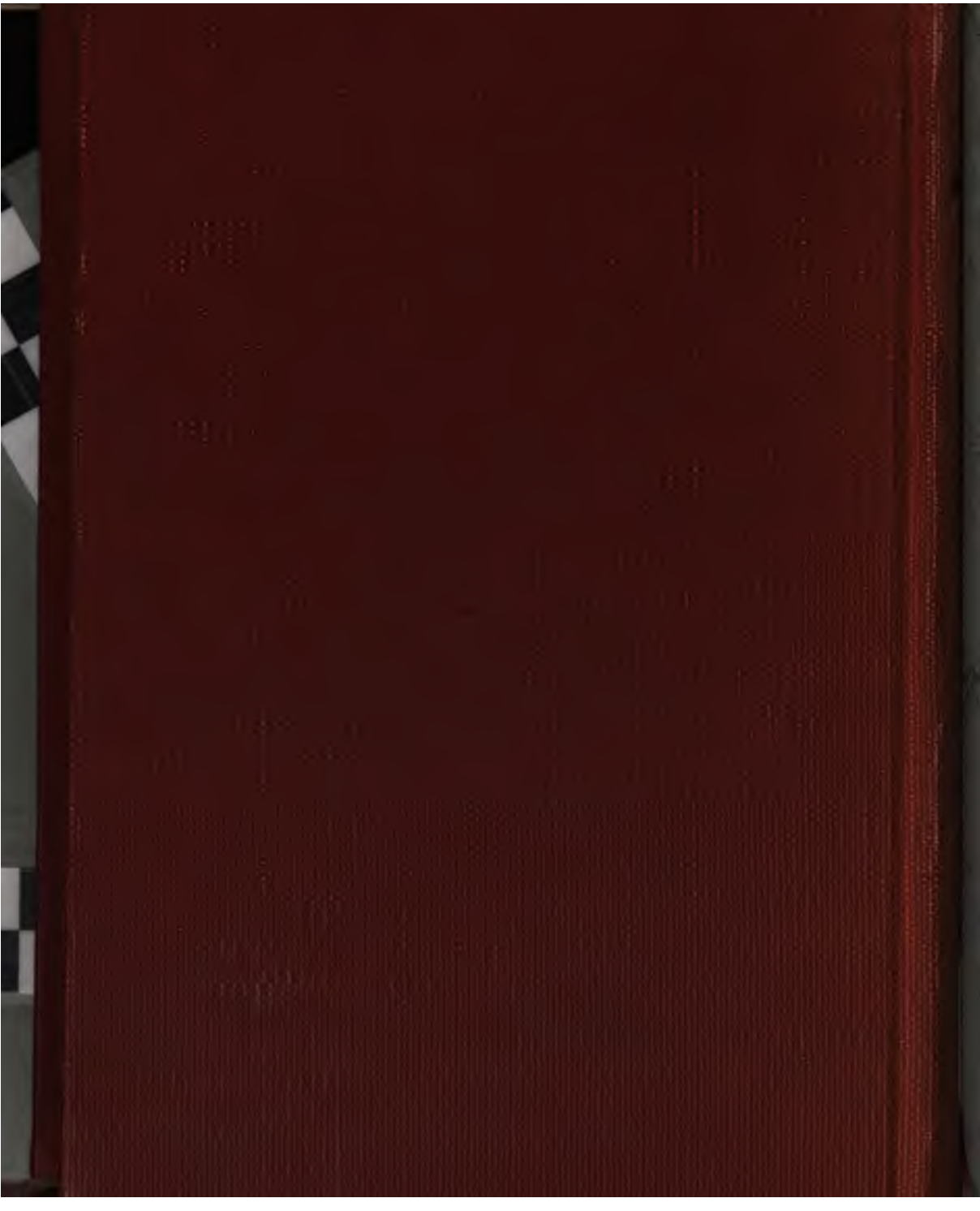
JACOB EERLIJK, door KAPITEIN MARRYAT. Geïll. met 4 platen, 92 pagina's. Prijs ingenaaid f 0.30, gebonden f 0.60.